



- 1** 2015-ÖSYS'ye başvuru işleminizi kılavuzda belirttiği şekilde yaptıktan sonra sınav/sınavsız geçiş ücretini yatırınız. 2015-ÖSYS başvuru bilgilerinizi, ÖSYM'nin <https://ais.osym.gov.tr> İnternet adresinden başvuru süresi içinde kontrol ediniz. Aday başvuru kayıt bilgilerinizin dökümünü edinerek sınavın diğer aşamalarında gerekebileceğinden özenle saklayınız.
- 2** Başvuru bilgilerinizin ÖSYM Aday İşlemleri Sistemine girilmiş olması 2015-ÖSYS'ye başvuru için yeterli değildir. Sınav/sınavsız geçiş ücretini başvuru süresi içinde yatırmadığınız takdirde başvurunuz tamamlanmamış olacağından sisteme girilmiş olan başvuru bilgileriniz geçersiz sayılacak ve işleme alınmayacaktır.
- 3** ÖSYM Aday İşlemleri Sisteminde kayıtlı olan adaylardan başvuru işlemini bir başvuru merkezinde yapacak olanların, başvuru için başvuru merkezine gitmeden önce ÖSYM'nin <https://ais.osym.gov.tr> İnternet adresine TC Kimlik Numaraları ve şifreleri ile giriş yaparak sistemde mevcut eğitim bilgilerini kontrol etmeleri gerekmektedir.

**2547 sayılı Yükseköğretim Kanunu'nun 45. maddesi kapsamında yükseköğretim kurumlarına öğrenci seçme ve yerleştirme esaslarını belirleyen bu kılavuzun yayımlanması ve uygulanması, Yükseköğretim Genel Kurulunun 25.12.2014 tarihli toplantısında kabul edilmiştir.**

ÖSYS'ye başvuran adaylar kılavuzlarda ve ilgili mevzuatta yer alan düzenlemeleri kabul etmiş sayılırlar. 6114 sayılı Kanun'un 7. maddesinin 5. fıkrası gereği ÖSYS ile ilgili açıklama ve duyurular; Ölçme, Seçme ve Yerleştirme Merkezi (ÖSYM) Başkanlığının *İnternet* sayfasında yapılır. *İnternet* sayfasındaki duyurular adaylara tebliğ hükmündedir. ÖSYM tarafından sınav/yerleştirmelerle ilgili olarak alınan yeni kararlar ve gerekli görülen değişikliklere ilişkin bilgiler, ÖSYM'nin *İnternet* sayfasından kamuoyuna duyurulacaktır. Bu nedenle ilgililerin ÖSYM'nin *İnternet* sayfasını sık sık kontrol etmeleri yararlarına olacaktır.

<b>Yükseköğretime Geçiş Sınavı (YGS)</b>		Başvuru Tarihleri	<b>5-19 Ocak 2015</b>
<b>YGS</b>	Tarihi, Saati ve Süresi	15 Mart 2015 (Pazar), 10.00, 160 dakika	
<b>YGS Sınav Ücreti</b>	<b>50,00 TL</b> (Bu ücrete %18 KDV dâhildir.)		
<b>Lisans Yerleştirme Sınavları (LYS)</b>		Başvuru Tarihleri	<b>8-21 Nisan 2015</b>
<b>LYS 4</b>	Sosyal Bilimler	Tarihi, Saati ve Süresi	13 Haziran 2015 (Cumartesi), 10.00, 135 dakika
<b>LYS 1</b>	Matematik	Tarihi, Saati ve Süresi	14 Haziran 2015 (Pazar), 10.00, 135 dakika
<b>LYS 5</b>	Yabancı Dil	Tarihi, Saati ve Süresi	14 Haziran 2015 (Pazar), 14.30, 120 dakika
<b>LYS 2</b>	Fen Bilimleri	Tarihi, Saati ve Süresi	20 Haziran 2015 (Cumartesi), 10.00, 135 dakika
<b>LYS 3</b>	Edebiyat-Coğrafya	Tarihi, Saati ve Süresi	21 Haziran 2015 (Pazar), 10.00, 120 dakika
<b>LYS Sınav Ücretleri</b>	(Girmek istediğiniz her bir LYS için)	<b>30,00 TL</b> (Bu ücrete %18 KDV dâhildir.)	(Farklı alanlarda puan türlerinin hesaplanabilmesi için, adayların 2015-LYS'lerin tamamında sınava girmeleri önerilmektedir.)
<b>Sınavsız Geçiş Başvuru Ücreti</b>	<b>15,00 TL</b> (Bu ücrete %18 KDV dâhildir.)		
		Başvuru Hizmeti Ücreti	<b>3,00 TL</b>
		ÖSYM Sınav Koordinatörlüklerinden Şifre Edinme Ücreti	<b>5,00 TL</b>
		ÖSYM Sınav Koordinatörlüklerinden Fotoğraf Güncelleme Ücreti	<b>10,00 TL</b>

**DİKKAT! Sınav ücretlerine %18 KDV dâhildir.** Kılavuzda yer alan ücretlerin dışında; yeniden şifre edinme, sonuçlara veya sorulara itiraz, belge çıkarma vb. nedenlerle, adaylardan alınacak diğer ücretler, ÖSYM Yönetim Kurulu tarafından belirlenir ve ÖSYM'nin *İnternet* sayfasından kamuoyuna duyurulur. Başvuru merkezleri ve bankalar tarafından, kılavuzda ve ÖSYM'nin *İnternet* sayfasında belirtilen ücretlerin dışında herhangi bir işlem için adaylardan ücret talep edilemez. Başvurusunu veya tercihini yapmayan, başvurusu veya tercihi geçersiz sayılan, sınava girmeyen veya giremeyen, sınava alınmayan veya sınavdan çıkarılan, sınavda başarı sağlayamayan veya sınavı geçersiz sayılan, ücret gerektirmeyen bir işlem için ücret yatıran veya aynı işlem için birden fazla ödeme yapmış olan adayların ödedikleri ücretler geri verilmez/devredilmez. Ücretlerin doğru yatırılmasının sorumluluğu adaya aittir. Başvuru merkezleri tarafından başvurusunu tamamlayan adaydan sadece başvuru hizmeti ücreti alınır, başvuru esnasında ayrıca fotoğraf ve şifre için ücret alınmaz.

<b>ADRES (ÖSYM)</b>	<b>ÖSYM Başkanlığı 06800 Bilkent-ANKARA</b>
Başvuru, sınav ve sınav sonuçları konusunda adaylarca gönderilecek her tür dilekçe için	<b>ÖSYM Sınav Hizmetleri Daire Başkanlığı 06800 Bilkent-ANKARA</b>
ÖSYM <i>İnternet</i> Adresi	<a href="http://www.osym.gov.tr">http://www.osym.gov.tr</a>
ÖSYS için Aday İşlemleri (Başvuru, bilgi kontrol, değişiklik, düzeltme, tercih yapma vb.)	<a href="https://ais.osym.gov.tr">https://ais.osym.gov.tr</a>
Sonuçlar için <i>İnternet</i> Adresi	<a href="https://sonuc.osym.gov.tr">https://sonuc.osym.gov.tr</a>
Çağrı Merkezi Telefon Numarası	<b>444 ÖSYM (444 67 96)</b>
ÖSYM Sınav Koordinatörlükleri	<b>ÖSYM Sınav Koordinatörlüklerinin adres ve iletişim bilgileri ÖSYM'nin <a href="http://www.osym.gov.tr">http://www.osym.gov.tr</a> <i>İnternet</i> adresinde yer almaktadır.</b>

<b>1. YÜKSEKÖĞRETİME ÖĞRENCİ SEÇME VE YERLEŞTİRME SİSTEMİ (ÖSYS)</b>	1
<b>2. BAŞVURU</b>	1
2.1. Kimler Başvurabilir?	1
2.2. YGS'ye Girme Zorunluğu Var mıdır?	2
2.3. ÖSYS'ye Başvuru İşlemi Nasıl Yapılacaktır?	2
2.4. 2015-ÖSYS Aday Başvuru Formu Nasıl Doldurulacaktır?	5
2.5. ÖSYS'ye Başvuru İşlemi Nasıl Tamamlanacaktır?	11
2.6. Başvuru/Sınav Ücreti Ne Kadar ve Nasıl Yatırılacaktır?	13
2.7. Başvuru İşlemi Sonrası Verilen İnternet Erişim Şifresi Ne İşe Yarar?	13
<b>3. YÜKSEKÖĞRETİME GEÇİŞ SINAVI (YGS)</b>	14
3.1. YGS'de Hangi Testler Yer Alacaktır?	14
3.2. YGS'ye Girerken Aday Neleri Yanında Bulundurmak Zorundadır?	14
3.3. Sınavı Girerken Adayın Yanında Bulundurması Yasak Olan Araç Gereç ve Eşyalar Nelerdir?	14
3.4. YGS Nasıl Uygulanacaktır?	17
3.5. YGS Soru Kitapçığı Nasıl Olacaktır?	18
3.6. Cevap Kâğıdı Nasıl Doldurulacaktır?	18
3.7. Adaylar Sınavda Hangi Belge ve Evrakı Teslim Edeceklerdir?	18
3.8. Sınavın Geçerli Sayılması Nelere Bağlıdır?	18
3.9. Salon Tutanakları ve Test Sorularına Verilen Cevaplar Üzerinde Ne Gibi İncelemeler Yapılır?	19
3.10. YGS'nin Değerlendirilmesi	19
3.10.1. YGS Puanları Nasıl Hesaplanacaktır?	19
3.10.2. YGS Sonuçları Nasıl Kullanılacaktır?	20
3.10.3. YGS Sonuçları Nasıl Duyurulacaktır?	20
<b>4. LİSANS YERLEŞTİRME SINAVLARI (LYS)</b>	22
4.1. Matematik Sınavı (LYS-1)	22
4.2. Fen Bilimleri Sınavı (LYS-2)	22
4.3. Edebiyat-Coğrafya Sınavı (LYS-3)	22
4.4. Sosyal Bilimler Sınavı (LYS-4)	22
4.5. Yabancı Dil Sınavı (LYS-5)	23
4.6. LYS'nin Değerlendirilmesi	23
4.6.1. LYS Puanları Nasıl Hesaplanacaktır?	23
4.6.2. LYS Sonuçları Nasıl Kullanılacaktır?	24
4.6.3. LYS Sonuçları Nasıl Duyurulacaktır?	24
<b>5. AÇIK ÖĞRETİM PROGRAMLARINA YERLEŞTİRMEDE KULLANILACAK PUANLAR</b>	24
<b>6. ORTAÖĞRETİM BAŞARI PUANI (OBP)</b>	24
6.1. OBP Nasıl Hesaplanacaktır?	24
6.2. Yerleştirme Puanları Hesaplanırken OBP Bu Puanlara Nasıl Eklenecek ve Ek Puanlar Nasıl Hesaplanacaktır?	24
<b>7. MESLEKİ VE TEKNİK ORTAÖĞRETİM KURUMLARINDAN MESLEK YÜKSEKOKULLARI İLE AÇIK ÖĞRETİM ÖN LİSANS PROGRAMLARINA SINAVSIZ GEÇİŞ</b>	25
<b>8. YERLEŞTİRME</b>	25
8.1. 2015-ÖSYS Yükseköğretim Programları ve Kontenjanları Kılavuzu	26
<b>9. ÖZEL YETENEK SINAVI İLE SEÇME YÖNTEMİ</b>	26
<b>10. ÖSYS'DE ÖZEL DURUMU BULUNAN ADAYLAR</b>	27
10.1. Okul Birincileri	27
10.2. Yükseköğretim Kurulu Tarafından Belirlenen Sanat Dallarında Üstün Yetenekli Adaylar	27
10.3. TÜBİTAK Yarışmalarında Başarılı Olan Adaylar	27
10.4. Spor Dallarında Üstün Başarılı Adaylar	28
10.5. Engelli/Sağlık Sorunu Olan Adaylar ve Sağlık Durumu/Engel Bilgi Formunun Doldurulması	29
10.6. KKTÇ Harıç Yurt Dışında Öğrenim Gören (Transkriptli) Adaylar	34
10.7. Yurt Dışında Yükseköğrenim Görmek İsteyenler	35
10.8. Birden Fazla Ortaöğretim Kurumundan Diploma Almış Olan Adaylar	35
10.9. Kimlik/İletişim/Eğitim/Diğer Bilgilerinde Değişiklik Olanlar	35
10.10. Diplomalarında Diploma Notları Yazılı Olmayanlar	36
<b>11. ÖSYM İLE YAZIŞMALAR</b>	36
<b>12. ADAYLARIN İNTERNET ORTAMINDA YAPABİLECEKLERİ İŞLEMLER</b>	37
<b>13. TÜRKİYE'DEKİ YÜKSEKÖĞRETİM PROGRAMLARINA KAYIT YAPTIRAMAYACAK VE EĞİTİME DEVAM EDEMEYECEK OLANLAR</b>	37

#### ADAYLAR TARAFINDAN ÖSYM'YE GÖNDERİLECEK DİLEKÇELER İLE İLGİLİ AÇIKLAMALAR

#### GENEL AMAÇLI DİLEKÇE ÖRNEĞİ

#### SAĞLIK/ENGEL DURUMU NEDENİ İLE ÖZEL BİR ALET, ARAÇ GEREÇ VE CİHAZLA SINAVA GİRECEK ADAYLARIN

#### UYMASI GEREKEN KURALLAR

#### BAŞVURU/SINAV ÜCRETLERİNİN YATIRILMASI

**LİSTE ve ŞEKİLLER**

Şekil 1.	2015-ÖSYS Başvurusu Nereye Yapılacak?.....	3
Şekil 2.	Aday Başvuru Formu Örneği .....	4
Şekil 3.	YGS'ye Girmek İstiyorum/ İstemiyorum Seçeneklerinden Hangisi İşaretlenecek?.....	7
Liste 1.	2015-YGS/LYS Sınav Merkezleri.....	10
Şekil 4.	YGS Soru Kitapçığı Kapağı Örneği .....	15
Şekil 5.	YGS Cevap Kağıdı Örneği.....	16
Şekil 6.	YGS ve LYS'de Elde Edilecek Puanlara Göre Tercih Edilebilecek Yükseköğretim Programları .....	21
Şekil 7.	Sağlık Durumu/Engel Bilgi Formu .....	32

**TABLULAR**

Tablo 1A	YGS'deki Testler ve Kapsamları.....	38
Tablo 1B	YGS Puan Türleri .....	38
Tablo 1C	LYS'lerdeki Testler.....	38
Tablo 1D	ALYS Puanlarının Hesaplanabilmesi İçin Hangi Testlerden En Az Kaç Ham Puan Almak Gerekir?.....	39
Tablo 1E	LYS Puan Türleri .....	39
Tablo 1F	Yükseköğretim Programlarına Başvurabilmek İçin En Az Kaç Puan Almak Gerekir? .....	40
Tablo 3A	Ortaöğretimdeki Bazı Alanların Yerleştirmede Ek Puan Alacağı Lisans Programları .....	41
Tablo 3B.1	Mesleki ve Teknik Ortaöğretim Kurumlarının Alanları İle Aynı Alanlardaki Lisans Programları.....	42
Tablo 3B.2	Teknoloji Fakültesi / Sanat ve Tasarım Fakültesi / Turizm Fakültesi Lisans Programları.....	48
Tablo 3C	Mesleki ve Teknik Ortaöğretim Kurumu Mezunlarının Sınavsız Yerleşebilecekleri Ön Lisans Programları .....	52
Tablo 4	ÖSYM Tarafından Merkezî Yerleştirme Yapılan Yükseköğretim Programlarının Öğretim Süreleri ve Puan Türleri .....	76
Tablo 5	Özel Yetenek Sınavı Sonuçlarına Göre Öğrenci Alan Yükseköğretim Programları .....	81
Tablo 6	Okul Türleri ve Kodları .....	82
Tablo 7	Ortaöğretim Kurumlarındaki Alanlar ve Kodları .....	84

**AÇIKLAMALAR VE DUYURULAR**

• Kara, Deniz ve Hava Harp Okullarına Girmek İsteyen Adayların Dikkatine!	91
• Kara, Deniz, Hava, Jandarma ve GATA Sağlık Astsubay Meslek Yüksek Okullarına Girmek İsteyen Adayların Dikkatine!	
• Anadolu Üniversitesi Rektörlüğünden Örgün/Uzaktan Eğitim Yükseköğretim Programlarında Okuyanlar veya	
• Bu Programlardan Mezun Olanlar İle Açık Öğretim Programlarından Mezun Olanların	
• Açık Öğretim Programlarına Kaydolmalarına İlişkin Esaslar	
• Anadolu Üniversitesi Batı Avrupa Açık Öğretim Programları	
• Genel Amaçlı Dilekçe	
• Sağlık/Engel Durumu Nedeni İle Özel Bir Alet, Araç Gereç Ve Cihazla Sınava Girecek Adayların Uyması Gereken Kurallar	
• 2015 - ÖSYS Sınav Ücretleri	

**KISALTMALAR**

Alm., Fra., İng.	: Almanca, Fransızca, İngilizce
Bil.	: Bilgisi
Bilg.	: Bilgisayar
Bkz.	: Bakınız
Ç.P.L.	: Çok Programlı Lise
Elek.	: Elektrik/Elektroniği
Fak.	: Fakültesi
Hiz.	: Hizmetleri
İşl.	: İşletmeciliği/İşletmecilik/İşlemeciliği
L.	: Lisesi
M.	: Meslek
Müh.	: Mühendisliği
MYO	: Meslek Yüksekokulu
M.T.O.K.	: Mesleki ve teknik ortaöğretim kurumu mezunları
Otel.	: Otelcilik
Öğr.	: Öğretmenliği
Prog.	: Programcılığı/Programları
Tek./Tekn.	: Teknolojileri/Teknolojisi/Teknikler/Teknikerliği/Teknisyenliği/Teknikleri
Uyg.	: Uygulamalı/Uygulama
Y.	: Yabancı
Yön.	: Yönetimi
Y.O./YO	: Yüksekokul
Y.D.A.	: Yabancı Dil Ağırlıklı

## 1. YÜKSEKÖĞRETİME ÖĞRENCİ SEÇME VE YERLEŞTİRME SİSTEMİ (ÖSYS)

2015-2016 öğretim yılı için yükseköğretim programlarına alınacak öğrencilerin seçimi ve tercihlerine göre yerleştirilmesi Ölçme, Seçme ve Yerleştirme Merkezi (ÖSYM) tarafından yapılacaktır. Sistemin genel adı Öğrenci Seçme ve Yerleştirme Sistemi'dir (ÖSYS). Bu sistem içinde Yükseköğretime Geçiş Sınavı (YGS) ve Lisans Yerleştirme Sınavları (LYS), 2547 sayılı Yükseköğretim Kanunu'nun 45. maddesi kapsamında Yükseköğretim Kurulunca belirlenen usul ve esaslar doğrultusunda uygulanacaktır.

Mesleki ve teknik ortaöğretim kurumlarından mezun olacakların/olanların istedikleri takdirde, bitirdikleri programın devamı niteliğinde veya buna yakın programların uygulandığı meslek yüksekokulları ile açık öğretim ön lisans programlarına sınavsız olarak yerleştirilme işlemleri de ÖSYS kapsamında yapılacaktır.

Türk Silahlı Kuvvetleri ile Emniyet Teşkilatına bağlı yükseköğretim programlarına öğrenci yerleştirilmesi ÖSYS'nin dışında olup ilgili kurumların özel kanunlarında gösterilen usullere göre yapılır. İlgilenen adaylar, 2015-ÖSYS'ye katılmalarının gerekip gerekmediğini adı geçen kurumlardan öğrenebilirler.

## 2. BAŞVURU

### 2.1. KİMLER BAŞVURABİLİR?

2015-2016 öğretim yılında ÖSYM tarafından yapılacak merkezî yerleştirme veya ilgili kurumlarca yapılacak özel yetenek sınavı sonucu yükseköğretim programlarına yerleştirme işlemine alınacak tüm adaylar, 2015-ÖSYS'ye başvuru yapmak zorundadır.

Öğrenim durumları aşağıdakilerden birine uyanlar 2015-ÖSYS'ye (sınavsız geçiş dâhil) başvurabilirler:

- 2014-2015 öğretim yılında ortaöğretim kurumlarının (lise veya dengi okullar, açık öğretim lisesi) son sınıfında okumakta olan öğrenciler
- Ortaöğretim kurumlarının son sınıflarında beklemeli durumda bulunanlar
- Ortaöğretim kurumlarını bitirmiş olanlar
- Ortaöğrenimlerini yurt dışında tamamlayıp durumları yukarıdakilerden birine uyanlar

**2015-ÖSYS'de, YGS'ye girmeden sadece sınavsız geçiş hakkında yararlanmak isteyen adaylar da 2015-ÖSYS başvurularını başvuru süresi içinde yapmak zorundadırlar.**

Durumları yukarıdakilerden birine uyan yabancı uyruklu veya hiçbir devletin uyruğunda olmayan adaylar da 2015-ÖSYS'ye başvurabilirler, ancak; bu adaylar, ÖSYS yükseköğretim programları tercih süresinin son gününe kadar T.C. uyruğuna geçmedikleri takdirde, 2015-ÖSYS Yükseköğretim Programları ve Kontenjanları Kılavuzunda yer alacak yükseköğretim programları kontenjanlarına yerleştirilmezler (Yabancı uyrukluların Türkiye'deki yükseköğretim programlarına yerleştirme işlemleri ÖSYS kapsamı dışındadır. Yabancı uyrukluların Türkiye'deki yükseköğretim programlarına yerleştirme işlemleri Yükseköğretim Kurulunun belirlediği usul ve esaslar doğrultusunda ilgili yükseköğretim kurumu tarafından yapılmaktadır.).

Doğumla Türk vatandaşı olup da çıkma izni almak suretiyle Türk vatandaşlığını kaybedenlerden 5203 sayılı Kanun ve 5901 sayılı Türk Vatandaşlığı Kanunu ile Saklı Tutulan Hakların Kullanılmasına İlişkin Belge sahibi olanlar (Pembe/Mavi Kart sahipleri), 2015-ÖSYS'ye başvurabilirler. Bu adaylar 2015-ÖSYS Yükseköğretim Programları ve Kontenjanları Kılavuzunda yer alan yükseköğretim programlarına yerleşme hakkı kazanmaları durumunda söz konusu kontenjanlara yerleştirilirler. KKTC uyruklu adaylar ile Bulgaristan'dan göç yoluyla gelmiş Türk soylular da ÖSYS kapsamında yerleştirme işlemlerine alınırlar.

### 2.2. YGS'YE GİRME ZORUNLUĞU VAR MIDIR?

Kılavuzun 7. **Mesleki ve Teknik Ortaöğretim Kurumlarından Meslek Yüksekokulları ile Açık Öğretim Ön Lisans Programlarına Sınavsız Geçiş** maddesinde açıklanan esaslara göre, meslek yüksekokulları ve açık öğretim ön lisans programlarına sınavsız geçiş hakkı olan adaylar hariç, ÖSYM tarafından merkezî yerleştirme yapılan programlar ile özel yetenek sınavı ile öğrenci alan programlara girmek isteyen tüm adayların YGS'ye girmeleri zorunludur.

Sınavsız geçiş hakkı bulunan adaylardan, sınavsız geçiş hakkının bulunduğu ön lisans programları hariç diğer programları (lisans programları veya alanları dışındaki ön lisans programları) tercih etmek isteyenlerin, YGS'ye girmeleri zorunludur.

Kılavuzun 7. maddesinde açıklanan esaslara göre, meslek yüksekokulları ve açık öğretim ön lisans programlarına sınavsız geçiş hakkı olan adaylardan bu hakları ile yerleşmek isteyenlerin YGS'ye girme zorunluluğu yoktur.

TÜBİTAK'ın katıldığı Uluslararası Bilim Olimpiyatlarında altın, gümüş, bronz madalya alanlar ile Uluslararası ISEF Proje Yarışması ve AB Genç Bilim Adamları Yarışmasına katılarak birincilik, ikincilik, üçüncülük ödülü alan adaylar, isterlerse kendi alanlarındaki istedikleri yükseköğretim programlarına (**burslu programlar hariç**) sınavsız olarak kontenjan dışında ÖSYM tarafından yerleştirildiklerinden bu adayların da YGS'ye girme zorunluluğu yoktur. Ancak, bu adayların 2015-ÖSYS'ye süresi içinde başvurmuş olmaları gerekmektedir.

### 2.3. ÖSYS'YE BAŞVURU İŞLEMİ NASIL YAPILACAKTIR?

2015-ÖSYS'ye başvurmak isteyen adayların yapacakları işlemler aşağıda sıralanmaktadır:

**a) 2015-ÖSYS Kılavuzuna Erişim:** 2015-ÖSYS'ye başvurmak isteyen adaylar, 2015-ÖSYS Kılavuzu ile Aday Başvuru Formuna başvuru süresi içinde, ÖSYM'nin <http://www.osym.gov.tr> İnternet adresinden erişebileceklerdir. Kılavuz satışı yapılmayacaktır.

**b) Başvuruların Nereye Yapılacağıın Belirlenmesi** (Bkz. Şekil 1):

• **Bir ortaöğretim kurumunda son sınıf düzeyinde öğrenim gören adaylar;** başvurularını kendi okullarından yapacaklardır. Kendi okulu başvuru merkezi olmayan adaylar okul müdürü tarafından ÖSYM tarafından belirlenmiş olan başvuru merkezine yönlendirilecektir.

• **ÖSYM Aday İşlemleri Sisteminde geçerli fotoğrafı (\*) ve eğitim bilgisi bulunan (\*\*\*) adaylar;** başvurularını bireysel olarak İnternet aracılığıyla (<https://ais.osym.gov.tr>) yapabileceklerdir.

• **Diğer adaylar (açık lise öğrencileri, ÖSYM Aday İşlemleri Sisteminde geçerli bir fotoğrafı veya eğitim bilgisi bulunmayan/var olan eğitim bilgisinde değişiklik olan adaylar);** başvurularını ÖSYM Sınav Koordinatörlüklerinden veya ÖSYM tarafından belirlenmiş olan başvuru merkezlerinin birinden yapacaklardır.

\* **Geçerli fotoğraf:** Son 50 ay içerisinde herhangi bir başvuru merkezinden çekilmiş ve ÖSYM tarafından reddedilmemiş fotoğraflar geçerli fotoğraftır.

\*\* **Eğitim bilgisi:** Daha önce yapılan ÖSYS sınavlarına başvuru yapmış adayların Eğitim Bilgileri ÖSYM sisteminde bulunmaktadır. ÖSYM sisteminde eğitim bilgileri olmayan adaylardan 2008 yılı ve sonrasında MEB'e bağlı bir ortaöğretim kurumdan mezun olanlar, ÖSYM Aday İşlemleri Sistemi > Profilim > Eğitim Bilgilerim menüsünden "Eğitim Bilgilerimi E-Okul'dan Güncelle" butonuna tıklayarak, varsa E-Okul'da kayıtlı ortaöğretim eğitim bilgilerini ÖSYM sistemine yansıtabileceklerdir.

**DİKKAT:** MEB e-okul sisteminde eğitim bilgisi bulunan adayların bu bilgileri, 2015-ÖSYS başvuru ekranına yansıtılacaktır. Bu bilgilerinde güncelleme gereken adaylardan son sınıf öğrencileri kendi okullarına, mezun adaylar İlçe Milli Eğitim Müdürlüklerine başvurarak e-okul sisteminde mevcut bilgilerinin güncellenmesini sağlayacaklardır. MEB e-okuldaki bilgilerin güncellenme işleminin 2015-ÖSYS'ye başvuru süresinden sonra tamamlanacağı durumlarda bu adaylar, mevcut bilgileri ile 2015-ÖSYS'ye başvuru yapabileceklerdir. Adayların MEB e-okuldaki eğitim bilgileri, ÖSYM tarafından YGS ve LYS öncesi ÖSYM Aday İşlemleri Sistemine aktarılacağından bu bilgilerin güncel olması gerekmektedir. MEB e-okuldaki eğitim bilgileri ÖSYM tarafından 2015 Haziran ayının son haftası içinde son kez diploma notları ile birlikte ÖSYM Aday İşlemleri Sistemine aktarılacaktır. Askeri okullar, KKTC ortaöğretim kurumları ile Konservatuvarlarda ve yurt dışı okullarda öğrenim gören adaylar bu sistemin dışındadır.

**c) Başvuru Yapılacak Merkezler:** ÖSYS başvuru merkezlerinin adresleri başvuru tarihlerinde ÖSYM'nin <http://www.osym.gov.tr> İnternet adresinde yer alacaktır.

**d) Başvuru Ücretinin (YGS/LYS veya Sınavsız Geçiş Ücretinin) Yatırılması:** Ücretler ile ilgili bilgiler kılavuzun 2.6. maddesinde yer almaktadır.

**Adaylar, başvuru işlemini yaptıktan sonra sınav/sınavsız geçiş başvuru ücretini yatırarak başvurularını tamamlayacaklardır.**

**e) Aday Başvuru Formunun Doldurulması:** Başvurusunu bir başvuru merkezinden yapacak adaylar, kılavuzun 2.4. maddesini dikkatle okuduktan sonra Aday Başvuru Formunu dolduracaklardır.

**f) Aday Başvuru Formunun Onaylatılması:** Son sınıftaki adaylardan MEB e-okul sisteminde eğitim bilgisi olmayanlar, Aday Başvuru Formundaki eğitim bilgilerini kendi okul müdürlüklerine onaylatacaklardır.

**g) Aday Başvuru Formunun Başvuru Merkezine Teslim Edildiği/Edilmediği Durumlar:**

- 1) MEB e-okul sisteminde ve ÖSYM Aday İşlemleri Sisteminde eğitim bilgisi olmayanlar,
- 2) MEB e-okul sisteminde eğitim bilgisi olmayanlardan ÖSYM Aday İşlemleri Sistemindeki eğitim bilgisinde değişiklik olanlar

ÖSYM Sınav Koordinatörlüklerinden veya diğer başvuru merkezlerinden yapacakları başvuru sırasında Aday Başvuru Formu ekinde diploma/mezuniyet vb. belgelerinin onaylı bir örneğini başvuru merkezi görevlisine teslim edeceklerdir. Belgeler, teslim alındığı tarihten itibaren en az 1 takvim yılı başvuru merkezlerinde saklanacaktır.

Bunun dışında başvuru merkezlerine Aday Başvuru Formu veya herhangi bir belge (diploma, sağlık raporu, transkript vb.) teslim edilmeyecek gerekli hallerde bu belgeler, aday tarafından doğrudan ÖSYM'ye gönderilecektir.

## Şekil 1. 2015-ÖSYS Başvurusu Nereye Yapılacak?

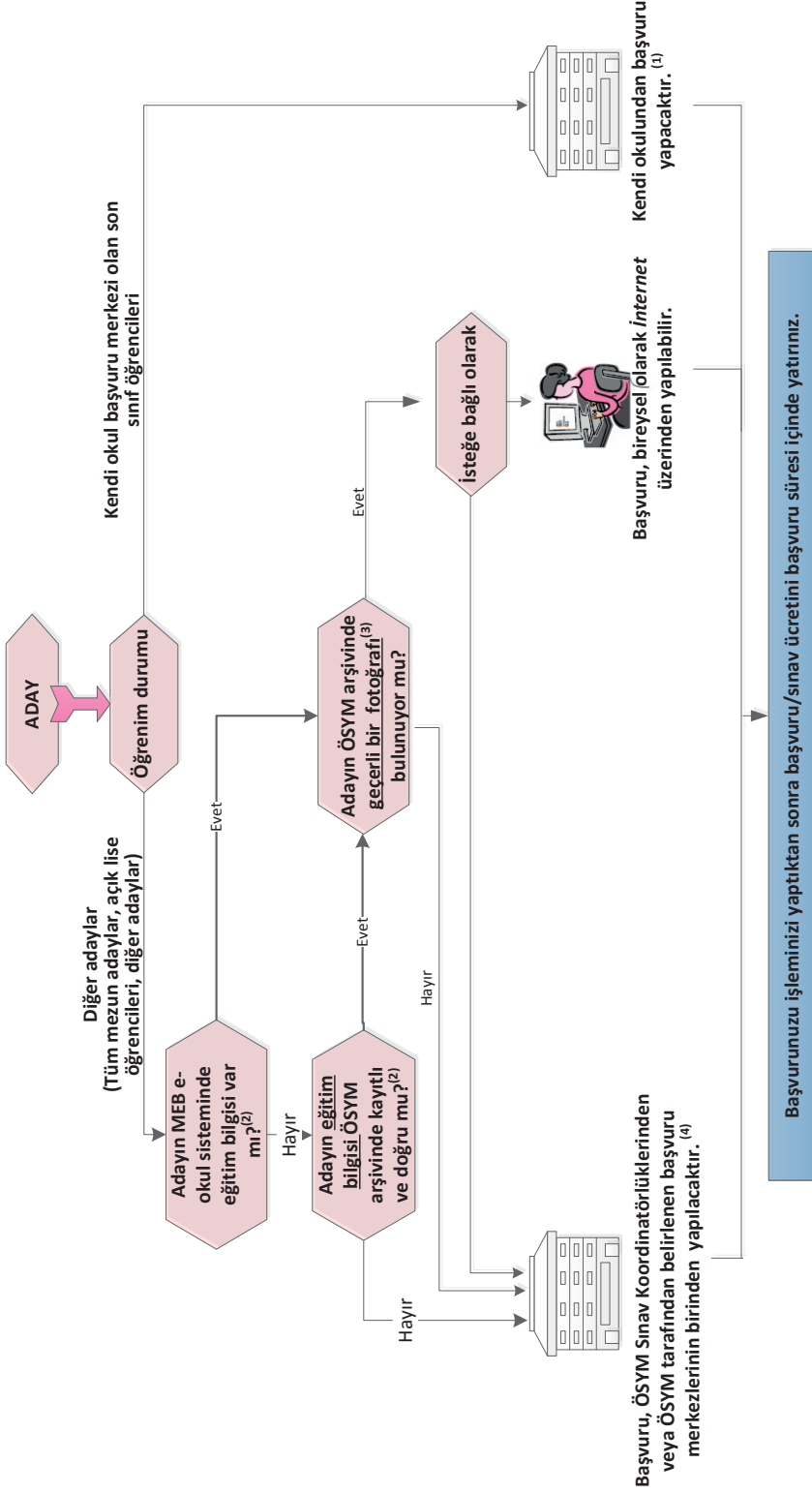

### Notlar:

- (1) Okulun bağlı olduğu başvuru merkezi çalışır durumda değilse okul müdürü öğrencileri belirli bir başvuru merkezine yönlendirecektir.
- (2) 2008 yılı ve sonrasında MEB'e bağlı bir ortaöğretim kurumundan mezun olan/olacak adayların E-Okul'da kayıtlı ortaöğretim eğitim bilgileri başvuru ekranında yer alacaktır. Bu bilgilerinde güncelleme gereken adaylardan son sınıf öğrencileri kendi okullarına, mezun adaylar ilçe Millî Eğitim Müdürlüklerine başvurarak e-okul sisteminde mevcut bilgilerinin güncellenmesini sağlayacaklardır. MEB e-okul sisteminde eğitim bilgisi bulunmayan adaylardan ÖSYM Aday İşlemleri Sistemindeki eğitim bilgilerinde değişiklik olanlar, başvurularını ÖSYM Sınav Koordinatörlüklerinden veya ÖSYM tarafından belirlenen başvuru merkezlerinin birinden yapacaklardır. ÖSYM Sınav Koordinatörlükleri veya ÖSYM tarafından belirlenen başvuru merkezlerinde eğitim bilgisini ilk kez ÖSYM sistemine ekletmek veya var olan eğitim bilgisinde değişiklik yaptırmak isteyen adayların diploma/mezuniyet vb. belgelerinin onaylı bir örneğini başvuru merkezi görevlisine teslim etmeleri gerekmektedir.
- (3) Geçerli Fotoğraf: Son 50 ay içerisinde herhangi bir başvuru merkezinden çekilmiş ve ÖSYM tarafından reddedilmemiş fotoğraflar geçerli fotoğraftır.
- (4) Adayın başvuru merkezine giderken nüfus cüzdanı/pasaportunu yanında bulundurması zorunludur.

ÖSYM Aday İşlemleri Sisteminde engel/sağlık bilgisi bulunmayan veya engel/sağlık bilgisi değişenlerin, başvuru süresi içinde, verdikleri bilgileri doğrulayan bir Devlet veya Üniversite hastanesinden alınmış sağlık raporlarının onaylı bir örneğini, sağlık/engel bilgi formunu, aday başvuru kayıt bilgilerinin bir fotokopisini, engel/sağlık durumlarını anlatan bir dilekçe ekinde ÖSYM'ye ulaştırmaları zorunludur.

**Şekil 2.** Aday Başvuru Formu Örneği (Bu form örnek olarak doldurulmuştur, form üzerine durumunuza uygun gerçek bilgilerinizi eksiksiz olarak yazınız ve başvuru merkezine giderken yanınızda bulundurunuz.)



## 2015 - ÖSYS ADAY BAŞVURU FORMU

KİMLİK BİLGİLERİ	1. T.C. KİMLİK / Y.U. NUMARASI: <u>3 5 5 0 0 9 9 9 9 9</u>	3. SOYADI: <u>ŞEN</u>	
	2. ADI: <u>MEHMET</u>	5. ANNE ADI: <u>GÜLSEREN</u>	
	4. BABA ADI: <u>AHMET</u>	7. CİNSİYETİ: <input checked="" type="checkbox"/> Erkek <input type="checkbox"/> Kız	
	6. DOĞUM TARİHİ: <u>24</u> / <u>08</u> / <u>1997</u> Gün Ay Yıl	9. NÜFUSA KAYITLI OLDUĞU İL/İLÇE: <u>ERZURUM</u>	
	8. DOĞUM YERİ: <u>ANKARA</u>	10. UYRUĞU: <input checked="" type="checkbox"/> T.C. <input type="checkbox"/> Mavi Kartlı	
	<input type="checkbox"/> KKTC KKTC KİMLİK NUMARASI: _____	<input type="checkbox"/> Yabancı Uyrukulular <input type="checkbox"/> 2527 Sayılı Kanun Kapsamında Bulunanlar <input type="checkbox"/> Bulgaristan'dan Göç	
	11. YAZIŞMA ADRESİ : <u>1222 Cad. Defne Apt. No:4/10 Anıttepe</u>		
	ADRES İLİ : <u>Ankara</u> ADRES İLÇESİ: <u>Çankaya</u>		
	12. EV/İŞ TELEFON NO : <u>+9 0</u> - <u>3 1 2</u> - <u>1 1 1 0 1 1 1</u> Ülke Alan Kodu İl Alan Kodu Telefon Numarası		
	CEP TELEFON NO : <u>+9 0</u> - <u>9 9 9</u> - <u>1 1 1 0 1 1 1</u>		
13. E-POSTA ADRESİ : <u>mehmet@ornek.com</u>			
EĞİTİM BİLGİLERİ	14. OKUL ADI : <u>Gazi Anadolu Lisesi</u> KODU: <u>0 6 1 4 1 1 6</u>	20. NOT SİSTEMİ: <input type="checkbox"/> 5'li <input type="checkbox"/> 10'lu <input type="checkbox"/> 100'lü	
	15. OKUL TÜRÜ : <u>Anadolu Lisesi (Y. Dille Öğretim Yapan Resmi Liseler)</u> KODU: <u>1 1 0 3 3</u>	21. DİPLOMA NOTU/PUANI: _____	
	16. ALAN ADI : <u>Alan Ayrımı Olmayanlar</u> KODU: <u>9 0 0 8</u>		
	17. DAL ADI : _____ NO: _____		
	18. OKUL NUMARASI : <u>1999</u>		
	19. MEZUNİYET TARİHİ : _____		
	Adayın, okulunuzun son sınıf düzeyinde öğrencisi olduğunuzu ve öğrenim bilgilerinizin doğruluğunu onaylım.		
	Onaylayan Görevlinin		
	Adı ve Soyadı : _____		
	Görevi : _____		
Onay Tarihi : _____ / _____ / _____			
SINAVA İLİŞKİN BİLGİLERİ	22. ÖĞRENİM DURUMU: <u>Bir ortaöğretim kurumunun son sınıfında okumaktayım</u> KODU: <u>1</u>		
	23. YGS'YE GİRME İSTEĞİ: <input checked="" type="checkbox"/> YGS'ye girmek istiyorum <input type="checkbox"/> Sınavsız geçiş hakkım var, YGS'ye girmek istemiyorum, sadece sınavsız geçişe başvurmak istiyorum.		
	24. YGS SINAV MERKEZLERİ:*		
	1. TERCİH: <u>Ankara - Çankaya</u> KODU: <u>0 6 2</u>		
	2. TERCİH: <u>Ankara - Kuzey</u> KODU: <u>0 6 3</u>		
	25. YGS VE/VEYA LYS-SOSYAL BİLİMLER SINAVINDA (LYS-4) DİN KÜLTÜRÜ VE AHLAK BİLGİSİ SORULARINI VEYA İLAVE FELSEFE/FELSEFE GRUBU SORULARINI CEVAPLANDIRMA DURUMU: <u>Ortaöğretimde zorunlu Din Kültürü ve Ahlak Bilgisi Dersi aldım</u> KODU: <u>1</u>		
	26. BOY : <u>1 5 9</u> cm KİLO: <u>0 5 1</u> kg		
	27. OTURUM BİLGİLERİ: <input checked="" type="checkbox"/> 2015 - YGS, Tarih: 15 Mart 2015, Saat: 10:00, Süre: 160 Dakika		
	28. SAĞLIK/ENGEL DURUMU BİLGİLERİ		
	Bu alan, sınava başvuran engelli adaylar ile sağlık sorunu nedeniyle engelli salonunda sınava alınması gereken adaylar tarafından işaretlenecektir. Bu alanı işaretleyen tüm adayların Aday Başvuru Formu'na ek olarak Sağlık Durumu/Engel Bilgi Formunu doldurmalı ve bu formda vermiş oldukları bilgileri doğrulayan bir Devlet veya Üniversite hastanesinden alınmış sağlık raporlarının onaylı bir örneğini sağlık durumlarını anlatan bir dilekçe ekinde başvuru süresi içinde ÖSYM'ye ulaştırmaları gerekmektedir.		
YUKARIDA YER ALAN AÇIKLAMAYI OKUDUM VE SAĞLIK DURUMU/ENGEL BİLGİ FORMUNU DOLDURDUM. <input type="checkbox"/>			
İMZA	29. İNTERNET ERİŞİM ŞİFRESİ İSTEĞİ: İNTERNET ERİŞİM ŞİFREMI UNUTTUM. YENİ ŞİFRE İSTİYORUM. <input type="checkbox"/>		
	30. ADAYIN İMZASI Aday Başvuru Formunu kendim yazıp imzaladığımı, yazdığım bütün bilgilerin doğru olduğunu bildiririm. Verdiğim bilgilerden herhangi birinin doğru olmadığını saptanırsa, bundan doğacak sonuçları kabul ederim.	Ekinde belge olan adaylar için aşağıdaki bilgi, kayıt sonlandıktan sonra kaydı yapan görevli tarafından doldurulacaktır. Görevli Adı, Soyadı: _____ Başvuru Tarihi: _____ / _____ / 2015	

\* ÖNEMLİ AÇIKLAMA: 1. Tercih alanına, adayın okulunun bulunduğu veya adresinde yer alan merkez, sınav merkezi tercihi olarak yazılacaktır. Bunun dışında bir tercihte bulunulamaz. 2. Tercih olarak seçilebilecek sınav merkezleri de sistem tarafından, adayın okulunun bulunduğu veya adresinde yer alan merkeze en yakın sınav merkezlerinden biri olarak sınırlandırılmıştır. Bu alana sadece sistem tarafından izin verilen sınav merkezlerinden biri yazılacaktır.



## 2.4. 2015-ÖSYS ADAY BAŞVURU FORMU NASIL DOLDURULACAKTIR?

Aday Başvuru Formundaki alanların doldurulmasına ilişkin açıklamalar sırasıyla ve aynı başlıklar kullanılarak aşağıda verilmiştir. Bu açıklamalar dikkatle okunduktan sonra doldurma işlemine geçilmelidir (Bkz. Şekil 2). Form, başvuru işleminin kolay ve doğru yapılmasına yardımcı olacağı için bu forma yazılanlar okunaklı olmalıdır. Formun doğru ve eksiksiz olarak doldurulması adayın sorumluluğundadır. Kimlikle ilgili bilgi alanlarına, adayın nüfus cüzdanında yer alan bilgiler değiştirilmeden, kısaltma yapılmadan yazılacaktır.

Aday Başvuru Formundaki bilgilerin gerçeğe uygun olmasından aday sorumludur. Eksik veya yanlış bilgilerden adayların yararına doğacak sonuçlar geçersiz sayılır, zararına olacak sonuçlar düzeltilmez. Adayın, yazdığı bilgilerdeki eksiklik ve yanlışlardan doğacak sonuçlarla ilgili itirazları dikkate alınmaz. Yanlış bilgi verildiğinin tespiti hâlinde, adayların sınav sonuçlarına ilişkin bütün hakları geçersiz sayılır.

ÖSYM tarafından gerektiğinde adaylara; telefon, SMS, e-posta vb. yollarla bilgilendirme yapılabildiğinden ÖSYM'nin Aday İşlemleri Sistemindeki iletişimle ilgili alanların mutlaka güncel ve doğru bilgileri içermesi gerekmektedir.

### 1. T.C. KİMLİK NUMARASI

- Türkiye Cumhuriyeti vatandaşları bu alana T.C. Kimlik Numaralarını yazacaklardır.
- T.C. Kimlik Numarası edinmiş olup uyruğundan biri Türkiye Cumhuriyeti olan çift uyruklu adaylar ile doğumla Türk vatandaşı olup da çıkma izni almak suretiyle Türk vatandaşlığını kaybedenlerden 5203 sayılı Kanun ve 5901 sayılı Türk Vatandaşlığı Kanunu ile Saklı Tutulan Hakların Kullanılmasına İlişkin Belge sahibi olanlar (Pembe/Mavi Kart sahipleri) bu alana T.C. Kimlik Numaralarını yazacaklardır.
- T.C. Kimlik Numarası bulunmayan KKTC uyruklu, yabancı uyruklu ve uyruğu olmayan adaylar bu alana, T.C. Kimlik Numarası yerine kullanacakları Nüfus ve Vatandaşlık İşleri Genel Müdürlüğü'nün Merkezi Nüfus İdaresi Sistemi'nden (MERNİS) almış oldukları "9" ile başlayan, 11 rakamdan oluşan Yabancı Uyruklu (Y.U.) Numarasını (yabancı kimlik numarası) yazacaklardır. Bu adayların kişisel bilgileri MERNİS'ten ÖSYM kayıtlarına yansıtılacaktır.

MERNİS'ten YU Numarası edinmemiş adaylar, ÖSYM'nin <https://ais.osym.gov.tr> adresinden Y.U. numarası edinme formunu doldurarak onaylayacaklar ve böylece bir "**Belge Kodu**" edineceklerdir. Bu formun bir dökümü ve geçerli kimlik belgeleri ile birlikte ÖSYM Sınav Koordinatörlüklerine başvurarak ücreti karşılığında Y.U. numaralarını edineceklerdir.

Başvuru süresince KKTC hariç yurt dışında bulunan adaylardan MERNİS'te Y.U. numarası bulunmayanlar, ÖSYM'nin <https://ais.osym.gov.tr> adresinden Y.U. numarası edinme formunu doldurarak edindikleri "**Belge Kodu**" ile ÖSYM Çağrı Merkezinden Y.U. numaralarını alacaklardır.

### 2. ADI

### 3. SOYADI

### 4. BABA ADI

### 5. ANNE ADI

### 6. DOĞUM TARİHİ

### 7. CİNSİYETİ

### 8. DOĞUM YERİ

### 9. NÜFUSA KAYITLI OLDUĞU İL/İLÇE

### 10. UYRUĞU

- T.C. uyruklular ile uyruğundan biri T.C. olan çift uyruklular, "**T.C.**" seçeneğini işaretleyeceklerdir.
- Türk vatandaşlığından izin ile ayrılanlar ve bunların kanuni mirasçıları (Pembe/Mavi Kart sahipleri/Saklı Tutulan Hakların Kullanılmasına İlişkin Belge sahibi olanlar) "**Mavi Kartlı**" seçeneğini işaretleyeceklerdir.
- Bulgaristan'dan göç yoluyla gelmiş Türk soylular, "**Bulgaristan'dan göç**" seçeneğini işaretleyeceklerdir.
- Kuzey Kıbrıs Türk Cumhuriyeti (KKTC) uyruklular ile uyruğundan biri KKTC olan çift uyruklular, "KKTC" seçeneğini işaretleyeceklerdir. Uyruğundan biri T.C. olan KKTC uyruklular "**T.C.**" seçeneğini işaretlemelidir.
- KKTC uyruklu adaylar ilgili alana KKTC Kimlik Numaralarını da yazacaklardır.
- Yabancı uyruklular, hiçbir devletin uyruğunda olmayanlar ve mülteciler "**Yabancı Uyruklular**" seçeneğini işaretleyeceklerdir (Sadece bu seçeneği işaretleyen yabancı uyruklu adayların Türkiye'deki yükseköğretim programlarına yerleştirme işlemleri ÖSYS kapsamı dışındadır. Yabancı uyrukluların Türkiye'deki yükseköğretim programlarına yerleştirme işlemleri Yükseköğretim Kurulunun belirlediği usul ve esaslar doğrultusunda ilgili yükseköğretim kurumu tarafından yapılmaktadır.).
- Türk soylu yabancıların Türkiye'de meslek ve sanatlarını serbestçe yapabilmelerine, kamu, özel kuruluş ve iş yerlerinde çalışabilmelerine ilişkin 2527 Sayılı Kanunun kapsamında bulunanlar "**2527 Sayılı Kanun Kapsamında Bulunanlar**" seçeneğini işaretleyeceklerdir.
- Birden fazla uyruğu olan adaylar bu alanda birden çok seçeneği işaretleyebilirler.

## 11. ADRES

KKTC dâhil Türkiye dışında oturan adaylar, **ADRES** bilgi alanına ülke adı dâhil tüm adres bilgilerini yazacaklar, ADRES İLİ ve ADRES İLÇESİ bilgi alanlarını boş bırakacaklardır.

## 12. TELEFON NO.

## 13. E-POSTA ADRESİ

11., 12. ve 13. bilgi alanlarına size ulaşılabilecek en güncel ve doğru bilgilerinizi yazınız. Merkezinizin sizinle yapacağı bütün iletişim işlemlerinde bu bilgilerin kullanılacağını unutmayınız.

**ÖSYM tarafından gerektiğinde adaylara; telefon, SMS, e-posta vb. yollarla bilgilendirme yapıldığından, ÖSYM'nin Aday İşlemleri Sistemindeki iletişim bilgilerinin adaylar tarafından güncel tutulması zorunludur.**

## 14. OKUL ADI VE KODU

## 15. OKUL TÜRÜ VE KODU

## 16. ALAN ADI VE KODU

## 17. DAL ADI VE NO

## 18. OKUL NUMARASI

## 19. MEZUNİYET TARİHİ

## 20. NOT SİSTEMİ

## 21. DİPLOMA NOTU/PUANI

**14., 15., 16., 17., 18., 19., 20. ve 21. bilgi alanlarına,** 2014-2015 öğretim yılında mezun olabilecek durumda olan adaylar okul adı, okul türü, alan adı, dal adı ve kodları ile okul numarası bilgilerini yazacak; mezuniyet tarihi, not sistemi ve diploma notu alanlarını boş bırakacaklardır. Mezun durumda olan adaylar ise bu alanların tümünü dolduracaklardır.

Okulunuzun kodunu, ÖSYM'nin <http://www.osym.gov.tr> İnternet sayfasında ÖSYS başvuru bilgileri içinde yer alan "Ortaöğretim Kurumları Kitapçığı"ndan öğrenebilirsiniz. Okul türü, alan/dal bilgilerinizi Tablo 6 ve Tablo 7'den bularak ilgili alanlara yazınız. Bazı illerde birbirinin aynı ya da benzer adlar ile ortaöğretim kurumları bulunduğu dikkat ediniz, okul kodunuzun sınav merkezi tercihinizi ve sınavsız geçiş için tercih işlemlerinde METEB bölgenizi de etkileyeceğini göz önünde bulundurunuz.

Bu bilgilerden hiçbirini bulamayan adaylar ilgili bilgi alanlarına "**Diğer**" yazacaklardır. Ancak, "**Diğer**" yazan adaylar, belirli tür, alan/dallara tanınan ayrıcalıklardan yararlanamazlar.

**DİKKAT:** 2008 ve sonrası bir ortaöğretim kurumundan mezun olan adayların MEB e-okuldaki eğitim bilgileri başvuru ekranına yansıtılacaktır.

2008 öncesi bir ortaöğretim kurumundan mezun olup MEB e-okulda eğitim bilgisi bulunmayan adaylardan ÖSYM Aday İşlemleri Sisteminde eğitim bilgisi bulunanların eğitim bilgileri, MEB e-okul sistemine uyumlu olabilmesi amacıyla bu kılavuzun ekinde yer alan "Alan/Dal Dönüşüm Tablosu" doğrultusunda yeniden düzenlenerek başvuru ekranına yansıtılmıştır. Adayların bu tabloyu dikkatlice incelemeleri ve varsa düzeltmeleri, başvuru süresi içinde ÖSYM Sınav Koordinatörlüklerinde veya ÖSYM tarafından belirlenen başvuru merkezlerinden yaptırımları gerekmektedir.

2008 öncesi mezun durumundaki adaylardan ÖSYM Aday İşlemleri Sisteminde dal bilgisi bulunmayanlar da, mezuniyet belgeleri ve "Alan/Dal Dönüşüm Tablosu" doğrultusunda bu bilgilerinin başvuru süresi içinde sisteme kaydını sağlayabileceklerdir.

2007 ve öncesinde bir ortaöğretim kurumundan mezun olanlardan ÖSYM Aday İşlemleri Sisteminde eğitim bilgisi yer almayanlar bu alanları, mezuniyet belgelerindeki eğitim bilgilerinin ekteki Alan/Dal Dönüşüm Tablosuna uygun olarak belirleyerek dolduracaklardır.

Başvuru merkezlerinde eğitim bilgisi ile ilgili tüm değişiklikler onaylı resmî belge ile yapılmaktadır. Başvuru süresi tamamlandıktan sonra bu bilgilerde değişiklik yapılamaz. Bu değişikliklerin yapılması amacıyla Merkezimize gönderilen dilekçeler/diploma, mezuniyet vb. öğrenim belgeleri işleme alınmaz ve cevaplandırılmaz.

## 22. ÖĞRENİM DURUMU VE KODU

Bu alana, aşağıda yer alan seçeneklerden size uygun olanını koduyla birlikte yazınız.

2014-2015 ÖĞRETİM YILINDA BİR ORTAÖĞRETİM KURUMUNDAN MEZUN OLABİLECEK DURUMDA OLANLAR	KODU
Bir ortaöğretim kurumunun son sınıfında okumaktayım.	1
Bir ortaöğretim kurumunun son sınıfında beklemeliyim.	2
MEZUN DURUMDA OLANLAR	KODU
Bir ortaöğretim kurumunu bitirdikten sonra herhangi bir yükseköğretim programına yerleştirilmedim.	4
Bir yükseköğretim programına (sınavsız geçiş dâhil) ÖSYM’ce yerleştirildim fakat kayıt olmadım.	5
Bir yükseköğretim programına kayıtlıyım.	6
Bir yükseköğretim programını bitirdim.	7
Yükseköğretimden kaydım silindi.	8

## 23. YGS'YE GİRME İSTEĞİ

Şekil 3'ü inceleyerek aşağıdaki seçeneklerden hangisini işaretlemeniz gerektiğini belirleyiniz.

- YGS'ye girmek istiyorum.
- (“Sınavsız geçiş” hakkı olmayan adaylar ile “sınavsız geçiş” hakkı olup ayrıca, YGS'ye girmek isteyen adaylar da bu seçeneği işaretleyeceklerdir.)
- Sınavsız geçiş hakkım var, YGS'ye girmek istemiyorum, sadece sınavsız geçişe başvurmak istiyorum. (“Sınavsız geçiş” hakkı olmayan adaylar bu seçeneği **işaretlememelidir.**)

2. seçeneği işaretleyerek başvuru işlemini tamamlayan adayların, YGS'ye girmek istedikleri takdirde başvuru süresi içinde <https://ais.osym.gov.tr> adresinden “YGS'ye girmek istiyorum” seçeneğini ve OTURUM BİLGİLERİ alanını işaretlemeleri ve **35,00 TL** fark yatırarak başvurularını tamamlamaları gerekmektedir. Başvuru süresi tamamlandıktan sonra bu bilgilerde değişiklik yapılamaz.

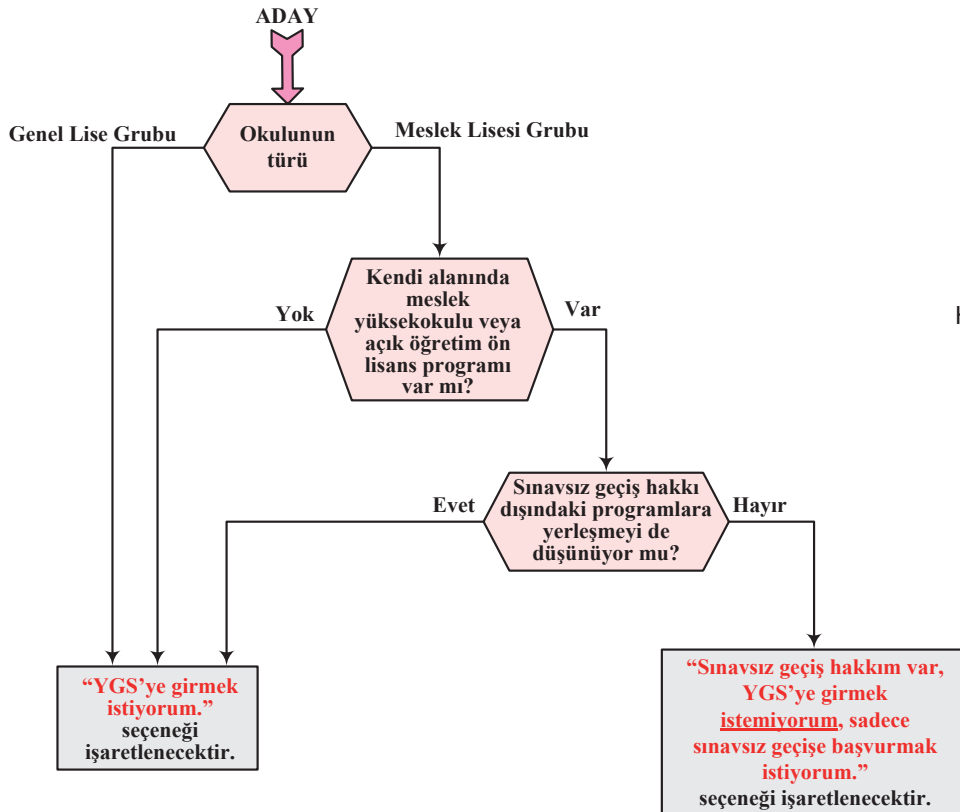

**Şekil 3.** YGS'ye Girmek İstiyorum/ İstemiyorum Seçeneklerinden Hangisi İşaretlenecek?

## 24. YGS SINAV MERKEZLERİ

Sınav merkezlerinin adları ve kodları Liste 1'de yer almaktadır. Bu alan, YGS'ye girmek isteyen adaylar tarafından doldurulacaktır. Sadece sınavsız geçişe başvuran adaylar bu alanı boş bırakacaklardır.

1. Tercih alanına, adayın okulunun bulunduğu veya adresinde yer alan merkez, sınav merkezi tercihi olarak yazılacaktır. Bunun dışında bir tercihte bulunulamaz.

2. Tercih olarak seçilebilecek sınav merkezleri de sistem tarafından, adayın okulunun bulunduğu veya adresinde yer alan merkeze en yakın sınav merkezlerinden biri olarak sınırlandırılmıştır. Bu alana sadece sistem tarafından izin verilen sınav merkezlerinden biri yazılabilecektir.

**Adaylar, başvuru süresince ais.osym.gov.tr adresinden tercih ettikleri sınav merkezlerinde değişiklik yapabileceklerdir. Başvuru süresi bittikten sonra sınav merkezleri tercihlerinde değişiklik yapılamaz.** Bu nedenle adaylar, sınav merkezi tercihlerini belirlerken kendilerine en uygun olan merkezini tercih etmelidirler.

ÖSYM gerektiğinde, sınava başvuran aday sayısına bağlı olarak listede yazılı sınav merkezlerine ek sınav merkezleri açabilir veya listede yazılı sınav merkezlerinden bazılarını iptal edebilir. Kapasitesi dolmuş veya iptal edilmiş sınav merkezlerini isteyen adayların, ÖSYS başvurusunu tamamladığı tarih de dikkate alınarak (ÖSYS'ye son başvuru gününde başvuran adaylardan başlamak üzere) belirlenecek bir kısmı, kapasitesi dolmamış diğer sınav merkezlerine atanır. Böyle durumlarda sınav merkezinizi saptama yetkisi ÖSYM'ye aittir. Adayların sınava gireceği merkez belirlendikten sonra değişiklik yapılmaz. ÖSYM, gerekli olduğu hâllerde aday tercih ettiği sınav merkezlerinden farklı bir sınav merkezine de atayabilir. Başvuran aday sayısının 1.000'in altında olduğu sınav merkezlerinde sınav yapılıp yapılmayacağına ÖSYM Başkanlığı tarafından başvurular tamamlandıktan sonra karar verilecektir.

Mesleki açık lise mezunu adayların atamada kullanılacak okul ili, MEB e-okuldan alınan bilgiler doğrultusunda adayın yüzyüze eğitim aldığı son il olacaktır.

İstanbul'da sınava girmek isteyen aday sayısının İstanbul'daki binaların kapasitesinden çok fazla olacağı öngörüsü ile İstanbul'da sınava girme tercihlerine bazı sınırlamalar getirilmiştir. İstanbul'da sınava girmek isteyen adayların şu kurallara uymaları gerekir:

- Adres ili ve okul ilinin ikisi de İstanbul olan adaylar, İstanbul'daki bölgelerden istediklerini, sınav merkezi olarak birinci ve ikinci tercihlerinde gösterebilirler.
- Adres ili ve okul ilinden yalnız biri İstanbul olan adaylar, sınav merkezi tercihlerinden sadece birini İstanbul'daki bölgelerden yapabilirler.
- Adres ili ve okul ilinin ikisi de İstanbul olmayan adaylar İstanbul'da sınava girme tercihi yapamazlar.

ÖSYM, adayların Adrese Dayalı Nüfus Kayıt Sistemi'nden adres bilgilerini kontrol etme hakkını saklı tutar ve adayların Adrese Dayalı Nüfus Kayıt Sistemi'nde belirtilen adresinin bulunduğu sınav merkezine atayabilir. Yanlış beyanda bulunan adaylar, ÖSYM tarafından belirlenecek sınav merkezlerine atanabilecektir.

## 25. YGS VE/VEYA LYS SOSYAL BİLİMLER SINAVINDA (LYS-4)

### DİN KÜLTÜRÜ VE AHLAK BİLGİSİ SORULARINI VEYA İLAVE FELSEFE/FELSEFE GRUBU SORULARINI CEVAPLANDIRMA DURUMU

Adaylar bu alanda, aşağıdaki seçeneklerden kendi öğrenimlerine uygun olanı işaretleyeceklerdir.

1. Ortaöğretimde zorunlu Din Kültürü ve Ahlak Bilgisi dersi aldım.

(Ortaöğretimde, Din Kültürü ve Ahlak Bilgisi dersini almak zorunda olan tüm adaylar (İmam Hatip Okulları öğrencileri/mezunları dâhil), bu seçeneği işaretleyeceklerdir. Bu seçeneği işaretleyen adaylar, sınavda Din Kültürü ve Ahlak Bilgisi sorularını **cevaplayacak**, ilave Felsefe/Felsefe Grubu sorularını **cevaplamayacaktır**. Bu durumdaki adaylar, ilave Felsefe/Felsefe Grubu sorularını cevaplasalar bile bu cevapları değerlendirmeye alınmayacaktır.)

2. Ortaöğretimde zorunlu Din Kültürü ve Ahlak Bilgisi dersi almadım.

(Ortaöğretimde, Din Kültürü ve Ahlak Bilgisi dersini almak zorunda olmayan veya farklı müfredat ile alan tüm adaylar (İmam Hatip Okulları öğrencileri/mezunları hariç), bu seçeneği işaretleyeceklerdir. Bu seçeneği işaretleyen adaylar, sınavda ilave Felsefe/Felsefe Grubu sorularını **cevaplayacak**, Din Kültürü ve Ahlak Bilgisi sorularını **cevaplamayacaktır**. Bu durumdaki adaylar, Din Kültürü ve Ahlak Bilgisi sorularını cevaplasalar bile bu cevapları değerlendirmeye alınmayacaktır.)

Bu bilgiler; Millî Eğitim Bakanlığının e-okul sisteminden de kontrol edilerek, sistemdeki bilgiler doğrultusunda işlem yapılabilecektir.

## 26. BOY VE KİLO

(Bu bilgiler, adayların sınav merkezi tercihleri de dikkate alınarak salon atamalarında adaya uygun salonları belirlemek için kullanılabilir.)

## 27. OTURUM BİLGİLERİ

23. bilgi alanında "YGS'ye girmek istiyorum" seçeneğini işaretlediyseniz bu alanı işaretleyin, "Sınavsız geçiş hakkım var, YGS'ye girmek istemiyorum, sadece sınavsız geçişe başvurmak istiyorum." seçeneğini işaretlediyseniz bu alanı boş bırakın.

## 28. SAĞLIK/ENGEL DURUMU BİLGİLERİ

Bu alan, sınava başvuran engelli adaylar ile sağlık sorunu nedeniyle engelli salonunda sınava alınması gereken adaylar tarafından doldurulacaktır. Diğer adaylar bu alanı boş bırakacaklardır. Adaylar, SAĞLIK DURUMU/ENGEL BİLGİ FORMUNDA yer alan durumlardan kendilerine uygun olan seçenekleri işaretleyeceklerdir.

Bu alanda işaretleme yapan adaylardan ÖSYM Aday İşlemleri Sisteminde engel/sağlık bilgisi bulunmayan veya engel/sağlık bilgisi değişenlerin;

- a) verdikleri bilgileri doğrulayan bir Devlet veya Üniversite hastanesinden alınmış sağlık raporlarının onaylı bir örneğini,
- b) Sağlık/Engel Bilgi Formunu
- c) Aday Başvuru Kayıt Bilgilerinin bir fotokopisini
- d) engel/sağlık durumlarını anlatan bir dilekçe ekinde

başvuru süresi içinde ÖSYM'ye ulaştırmaları zorunludur. Sağlık raporu süresi içinde ÖSYM'ye ulaşmayan adayların bu alanı boş bıraktıkları/ÖSYM Aday İşlemleri Sisteminde kayıtlı arşiv bilgilerinin halen geçerli olduğu kabul edilecek ve işlemler bu doğrultuda devam edecektir.

Sürekli engeli bulunan adayların 2014 yılında başvurdukları sınavlarda (2014-EKPSS hariç) alınan engel durumu bilgileri, ÖSYM Aday İşlemleri Sistemine yansıtılmıştır.

Bu alanda işaretleme yapan adayların, Kılavuzda yer alan "**ENGELLİ/SAĞLIK SORUNU OLAN ADAYLAR VE SAĞLIK DURUMU/ENGEL BİLGİ FORMUNUN DOLDURULMASI**" maddesini dikkatlice incelemeleri gerekmektedir.

## 29. İNTERNET ERIŞİM ŞİFRESİ İSTEĞİ

## 30. ADAYIN İMZASI

Kodu	Sınav Merkezi	Kodu	Sınav Merkezi	Kodu	Sınav Merkezi
010	Adana - Merkez	280	Giresun - Merkez	470	Mardin
011	Adana - Ceyhan	281	Giresun - Bulancak	480	Muğla-Merkez
012	Adana - Kozan	282	Giresun - Şebinkarahisar	481	Muğla - Fethiye
020	Adıyaman - Merkez	290	Gümüşhane	482	Muğla - Milas
021	Adıyaman - Gölbaşı	300	Hakkâri	490	Muş
030	Afyonkarahisar	310	Hatay - Antakya	500	Nevşehir
040	Ağrı	311	Hatay - Dört Yol	510	Niğde
050	Amasya - Merkez	312	Hatay - İskenderun	520	Ordu - Merkez
051	Amasya - Merzifon	313	Hatay - Kırıkhan	521	Ordu - Ünye
061	Ankara - Altındağ - Mamak	314	Hatay - Reyhanlı	530	Rize - Merkez
062	Ankara - Çankaya	320	Isparta	531	Rize - Ardeşen
063	Ankara - Kuzey 1*	330	Mersin - Merkez	532	Rize - Çayeli
066	Ankara - Kuzey 2*	331	Mersin - Anamur	540	Sakarya - Adapazarı
067	Ankara - Kuzey 3*	332	Mersin - Silifke	541	Sakarya - Hendek
065	Ankara - Beypazarı	333	Mersin - Tarsus	550	Samsun - Merkez
064	Ankara - Polatlı	341	İstanbul - 1 ****	551	Samsun - Bafra
070	Antalya - Merkez	342	İstanbul - 2 ****	552	Samsun - Çarşamba
071	Antalya - Alanya	343	İstanbul - 3 ****	553	Samsun - Havza
072	Antalya - Manavgat	344	İstanbul - 4 ****	560	Siirt
080	Artvin - Merkez	345	İstanbul - 5 ****	570	Sinop
081	Artvin - Hopa	346	İstanbul - 6 ****	580	Sivas
082	Artvin - Arhavi	347	İstanbul - 7 ****	590	Tekirdağ - Merkez
090	Aydın - Merkez	348	İstanbul - 8 ****	591	Tekirdağ - Çorlu
091	Aydın - Nazilli	349	İstanbul - 9 ****	600	Tokat - Merkez
092	Aydın - Söke	351	İzmir - Güney **	601	Tokat - Turhal
100	Balıkesir - Merkez	352	İzmir - Kuzey ***	602	Tokat - Zile
101	Balıkesir - Bandırma	353	İzmir - Aliağa	603	Tokat - Niksar
102	Balıkesir - Edremit	354	İzmir - Bergama	604	Tokat - Erbaa
110	Bilecik	355	İzmir - Menemen	610	Trabzon
120	Bingöl	356	İzmir - Ödemiş	620	Tunceli
130	Bitlis - Merkez	357	İzmir - Tire	630	Şanlıurfa - Merkez
131	Bitlis - Tatvan	360	Kars	631	Şanlıurfa-Birecik
140	Bolu	370	Kastamonu	632	Şanlıurfa-Siverek
150	Burdur	380	Kayseri - Merkez	640	Uşak
160	Bursa - Merkez	381	Kayseri - Develi	650	Van - Merkez
161	Bursa - Gemlik	390	Kırklareli - Merkez	651	Van - Erciş
162	Bursa - İnegöl	391	Kırklareli - Lüleburgaz	660	Yozgat - Merkez
170	Çanakkale - Merkez	400	Kirşehir	661	Yozgat - Sorgun
171	Çanakkale - Çan	410	Kocaeli - İzmit	670	Zonguldak - Merkez
172	Çanakkale - Biga	411	Kocaeli - Gebze	671	Zonguldak - Ereğli
180	Çankırı	412	Kocaeli - Gölçük	680	Aksaray
190	Çorum	413	Kocaeli - Karamürsel	690	Bayburt
200	Denizli - Merkez	414	Kocaeli - Körfez	700	Karaman - Merkez
201	Denizli - Acıpayam	420	Konya - Merkez	701	Karaman- Ermenek
210	Diyarbakır - Merkez	421	Konya - Akşehir	710	Kırıkkale
211	Diyarbakır - Bismil	422	Konya - Ereğli	720	Batman
212	Diyarbakır - Ergani	423	Konya - Seydişehir	730	Şırnak
220	Edirne - Merkez	430	Kütahya	740	Bartın
221	Edirne - Keşan	440	Malatya	750	Ardahan
222	Edirne - Uzunköprü	450	Manisa - Merkez	760	Iğdır
230	Elâzığ	451	Manisa - Akhisar	770	Yalova
240	Erzincan	452	Manisa - Salihli	780	Karabük
250	Erzurum	453	Manisa - Soma	790	Kilis
251	Erzurum-Oltu	454	Manisa - Turgutlu	800	Osmaniye - Merkez
260	Eskişehir	460	Kahramanmaraş - Merkez	801	Osmaniye - Kadiri
270	Gaziantep - Merkez	461	Kahramanmaraş - Elbistan	810	Düzce
271	Gaziantep - Nizip	462	Kahramanmaraş - Göksun	900	Lefkoşa

#### LYS'ler sadece il merkezlerinde yapılacaktır.

- \* Ankara-Kuzey 1 (Keçiören/Etilik/İncirli)
- \* Ankara-Kuzey 2 (Etimesgut/Sincan)
- \* Ankara-Kuzey 3 (Yenimahalle/Batıkent/Demetevler)
- \*\* İzmir-Güney (Konak/Balçova/Buca/Gaziemir)
- \*\*\* İzmir-Kuzey (Karşıyaka/Bornova/Çiğli)
- \*\*\*\* İstanbul-1 (Kadıköy/Maltepe/Ataşehir)
- \*\*\*\* İstanbul-2 (Üsküdar/Ümraniye/Beykoz/Şile/Çekmeköy)
- \*\*\*\* İstanbul-3 (Beyoğlu/Şişli/Beşiktaş/Kağıthane/Sarıyer)
- \*\*\*\* İstanbul-4 (Beyazıt/Bakırköy/Bahçelievler/Zeytinburnu/Fatih)
- \*\*\*\* İstanbul-5 (Avcılar/Esenyurt/Beylikdüzü/Küçükçekmece)
- \*\*\*\* İstanbul-6 (Güngören/Esenler/Bayrampaşa/Bağcılar/Eyüp)
- \*\*\*\* İstanbul-7 (Gaziosmanpaşa/Başakşehir/Sultangazi/Arnavutköy)
- \*\*\*\* İstanbul-8 (Kartal/Tuzla/Pendik/Sancaktepe/Sultanbeyli)
- \*\*\*\* İstanbul-9 (Çatalca/Silivri/Büyükkçekmece)

## 2.5. ÖSYS'YE BAŞVURU İŞLEMİ NASIL TAMAMLANACAKTIR?

### a) Başvuru Merkezinde Yapılacak Başvurular

Tüm Başvuru Merkezleri başvuruları, resmi iş gününde ve resmi iş saatleri içinde alacaklardır. Başvuru işleminin yapılabilmesi için adayın başvuru merkezine şahsen gitmesi zorunludur. Adayın başvuru merkezine gitmeden önce aşağıdaki işlemleri tamamlamış olması gerekir:

- 2015-ÖSYS Aday Başvuru Formu eksiksiz ve doğru doldurulmuş olmalıdır.
- Son sınıf düzeyinde olup da okulu başvuru merkezi olmayan adayların, 2015-ÖSYS Aday Başvuru Formundaki eğitim bilgileri kendi okul müdürlükleri tarafından onaylanmış olmalıdır (MEB e-okulda bilgisi olanlar hariç).

### **Başvuru merkezine giderken adayın yanında bulundurması gereken belgeler aşağıda belirtilmiştir:**

- Eksiksiz ve doğru olarak doldurulmuş (aday son sınıf öğrencisi ise onaylanmış) 2015-ÖSYS Aday Başvuru Formu
- Nüfus cüzdanı veya pasaport (Nüfus cüzdanında soğuk damga basılı olmalı, adayın sınav görevlilerince kolaylıkla tanınmasını sağlayacak güncel bir fotoğraf ve T.C. Kimlik Numarası bulunmalı, pasaportun süresi geçerli olmalıdır. Üzerinde soğuk damga, adayın sınav görevlilerince kolaylıkla tanınmasını sağlayacak güncel bir fotoğraf veya T.C. Kimlik Numarası bulunmayan (T.C. Kimlik Numarası elle veya daktilo ile sonradan yazılmış veya ilave edilmiş olmamalıdır.) nüfus cüzdanları ile geçerlilik süresi bitmiş pasaport kabul edilmeyecektir,
- ÖSYM Aday İşlemleri Sisteminde engel/sağlık bilgisi yer almayan veya engel bilgisi değişen adaylar için bir üniversite veya devlet hastanesinden alınmış sağlık raporlarının bir örneği, engellerine ilişkin öz geçmişlerini ayrıntılı olarak anlatan bir dilekçe ve Sağlık Durumu/Engel Bilgi Formu (Sağlık Durumu/Engel Bilgi Formu tam ve doğru olarak doldurulmuş olmalıdır. Bu belgeler, başvuru merkezine teslim edilmeyecek aday tarafından başvuru süresi içinde ÖSYM'ye gönderilecektir.)
- MEB e-okul sisteminde ve ÖSYM Aday İşlemleri Sisteminde eğitim bilgisi olmayan adaylar ile MEB e-okul sisteminde eğitim bilgisi olmayanlardan ÖSYM Aday İşlemleri Sistemindeki (ÖSYM arşivindeki) eğitim bilgilerinde değişiklik olan adaylar, başvuru için başvuru merkezlerine giderken yukarıda belirtilen belgelere ek olarak eğitim bilgilerinin gösterir belgelerinin (diploma, mezuniyet belgesi, öğrenci belgesi vb.) resmi onaylı bir örneğini de (Noter onaylı veya mezun olduğu okul müdürlüğünden ön ve arka yüzü onaylı. Belgenin aslı ve bir fotokopisi adayın yanında bulunmak kaydıyla fotokopi belge, aslı kontrol edilerek başvuru merkezi görevlisi tarafından da onaylanabilecektir.) yanlarında bulundurmak zorundadır. Onaylı belge başvuru merkezi görevlisince teslim alınacaktır. Bu belgeler, teslim alındığı tarihten itibaren en az 1 takvim yılı başvuru merkezlerinde saklanacak, ÖSYM tarafından talep edildiğinde başvuru merkezlerince ÖSYM'ye gönderilecektir.

Başvuru merkezi görevlisi tarafından 2015-ÖSYS Aday Başvuru Formundaki bilgiler ile birlikte Merkezimiz kayıtlarında geçerli bir fotoğrafı bulunmayan adayların web kamerayla çekilecek fotoğrafı da elektronik ortama aktarılacaktır. **Merkezimiz kayıtlarında geçerli bir fotoğrafı (\*) bulunan adayların fotoğraflarının çekilmesi sistem tarafından engellenmektedir.** Bu kural nedeniyle başvuruda fotoğrafı yeniden çekilemeyen adaylardan fotoğrafının değişmesini talep edenler, bu taleplerini başvurularını tamamladıktan sonra ÖSYM'ye Genel Amaçlı Dilekçe örneği ile iletceklerdir. Adayın talebi ÖSYM tarafından uygun görüldüğü takdirde fotoğraf değişikliği ÖSYM Sınav Koordinatörlükleri tarafından gerçekleştirilecektir.

Web kamerayla çekilecek fotoğrafın, adayın kolaylıkla tanınmasını sağlayacak şekilde cepheden ve yüzü açık olarak çekilmesi gerektiğinden, başvuru merkezine giderken adayların bu hususa dikkat etmeleri gerekmektedir. Sınav günü adayı tanımada önemli rol oynayacak, fotoğraftaki saç, bıyık, makyaj gibi görünüm özelliklerinde bir değişiklik bulunmamalıdır. Sınav günü salon başkanının, fotoğrafınızdan kimliğinizi belirlemede güçlük çektiği takdirde sizi sınava almayabileceğini veya sınavınızın geçersiz sayılabileceğini göz önünde bulundurunuz. Başvuru merkezi görevlisi, bilgilerinizi ve fotoğrafınızı elektronik ortama aktardıktan sonra yazıcıdan alacağı **2015-ÖSYS Aday Başvuru Kayıt Bilgileri** adlı belgeyi kontrol etmeniz için size verecektir. Bu belgeyi özenle kontrol ediniz, fotoğrafınız uygun çekilmiş ve diğer bilgileriniz doğru olarak sisteme işlenmiş ise imzaladıktan sonra onaylaması için görevliye geri veriniz. Fotoğrafınız uygun çekilmemiş ve/veya bilgileriniz sisteme doğru olarak işlenmemiş ise görevliden düzeltilmesini isteyiniz.

Belgede yer alan şifre geçici şifrenizdir. Bu şifreyi en kısa sürede ÖSYM'nin *İnternet* adresinden değiştiriniz. Şifreniz daha sonraki işlemlerinizde de gerekeceğinden şifrenizi unutmayınız, kimseye vermeyiniz, hiç kimse ile paylaşmadan özenle saklayınız.

Başvuru bilgilerinizin doğruluğundan ve fotoğrafınızın uygunluğundan, başvurunuz onaylandıktan sonra ortaya çıkabilecek yanlışlıktan veya eksiklikten sorumlu olduğunuzu unutmayınız. Onaylanmış, fotoğrafı belgeyi alınız ve 2015-ÖSYS'nin bütün aşamalarında size gerekli olabileceğinden saklayınız.

**DİKKAT! BU AŞAMADA BAŞVURU İŞLEMİNİZ HENÜZ TAMAMLANMAMIŞTIR! Bilgilerinizin doğruluğunu kontrol ettikten sonra ONAY KODUNU GÖREVLİYE BİLDİRİNİZ. Görevli onay kodunu girdikten sonra başvuru bilgileriniz sisteme kaydedilecektir. Onay kodu girilmeyen başvurularda sınav/sınavsız geçiş başvuru ücreti yatırılmayacağından sorumluluk adaya aittir.**

**Başvuru işleminizi yaptıktan sonra sınav/sınavsız geçiş başvuru ücretini başvuru süresi içinde yatırarak BAŞVURUNUZU TAMAMLAYINIZ. Başvurunuzu başvuru tarihleri içinde <https://ais.osym.gov.tr> üzerinden MUTLAKA KONTROL EDİNİZ.**

**Adayların Sağlık/Engel Bilgileri:** Adayların 2014 yılında başvurdukları sınavlarda (2014-EKPSS hariç) alınan engel durumu bilgileri, ÖSYM Aday İşlemleri Sistemine yansıtılmıştır. ÖSYS'ye başvuru esnasında engel durumu bilgisi sistemde yer almayan adaylar, başvuru merkezinde sağlık raporlarını ibraz ederek bu bilgilerinin sisteme kaydını yaptırabileceklerdir. Bu alanda yapılacak tüm işlemler resmî belgeye dayalı yapılır. Sistemde mevcut olan engel durumu bilgisinde değişiklik sadece ÖSYM tarafından yapılır. Başvuru merkezlerinde ilk kez engelli olarak kaydı yapılan adaylar ile sistemde mevcut olan engel durumu bilgisinde değişiklik olan adayların Sağlık/Engel Bilgi Formunu, Aday Başvuru Kayıt Bilgilerinin bir fotokopisi ile sağlık raporlarının onaylı bir örneğini, engel durumlarını belirten dilekçeleri ile birlikte başvuru süresi içinde ÖSYM'ye ulaştırmaları gerekmektedir.

**Belgelerin asılları ÖSYM'ye gönderilmemeli, ÖSYM Sınav Koordinatörlüklerine ve diğer başvuru merkezlerine de teslim edilmemelidir.**

**Tutuklu/hükümlü olan adaylar ise başvurularını, kendileri için oluşturulan başvuru merkezlerinden yapacaklardır.**

### **b) İnternet İle Bireysel Başvurular**

2015-ÖSYS'ye bireysel olarak İnternet aracılığıyla başvuru hakkı olan adaylar, ÖSYM'nin İnternet sayfasında "2015-ÖSYS Bireysel Başvuru" alanındaki açıklamalar doğrultusunda işlemlerini yaparak başvurularını süresi içinde tamamlayacak ve sınav/sınavsız geçiş başvuru ücretini yatıracaklardır. İnternet aracılığıyla bireysel başvuru 19 Ocak 2015 tarihinde, saat 23.59'da sona erecektir.

**DİKKAT!** Başvuru işleminin yapılması için başvuru ekranında "**Başvuru İşlemi ÖSYM'ye Bildirilmiştir.**" açıklamasının mutlaka görülmesi ve sınav/sınavsız geçiş başvuru ücretinin yatırılması, aday başvuru kayıt bilgilerinin bir dökümanın, yazıcıdan alınarak başvurunun diğer aşamalarında gerekebileceğinden özenle saklanması gerekmektedir.

İnternet aracılığıyla bireysel başvuru yapan engelli/sağlık sorunu olan adaylardan, sistemde sağlık bilgisi bulunmayanların veya değişiklik olanların, sağlık/engel bilgilerinin sisteme girilebilmesi için, Sağlık/Engel Bilgi Formunu, Aday Başvuru Kayıt Bilgilerinin bir fotokopisi ile sağlık raporlarının onaylı bir örneğini, engel durumlarını belirten dilekçeleri ile birlikte başvuru süresi içinde ÖSYM'ye ulaştırmaları gerekmektedir.

### **c) Yurt Dışından Postayla Başvurular**

İnternet aracılığıyla bireysel başvuru hakkı olmayan adaylardan, başvuruların yapılacağı tarihler arasında eğitim, tedavi vb. nedenlerle yurt dışında bulunduğu için (KKTC ve Kırgızistan-Bişkek hariç) bir başvuru merkezine gitmesi mümkün olmayanlar posta ile başvuru yapabileceklerdir. Bu adaylar, aşağıdaki belgeleri bir dilekçe ekinde ÖSYM'ye ulaştırmalı ve başvuru süresi içinde sınav ücretini yatırmış olmalıdırlar. 2015-ÖSYS'ye başvuru süresi içinde ÖSYM'ye ulaşmayan belgeler ile Aday Başvuru Formu üzerinde eksik bilgilerin yer aldığı belgeler kesinlikle işleme konulmayacaktır. Bu belgelerden biri bile eksik olan adaylar ile sınav ücretini süresi içinde yatırmayan adayların posta ile başvurusu kabul edilmeyecektir.

- Doldurulmuş ve aday tarafından imzalanmış 2015-ÖSYS Aday Başvuru Formu
- Yurt dışında bulunma nedenlerini ve sürelerini belirten resmî bir belge (engelli/sağlık sorunu olan adaylar için bir devlet veya üniversite hastanesinden alınan sağlık raporu ve Sağlık Durumu/Engel Bilgi Formu)
- Eğitim bilgilerinin yer aldığı diploma, transkript, karne vb. onaylı bir belge (Türkçe'ye tercüme edilmiş)
- Adayın sınav görevlilerince kolaylıkla tanınmasını sağlayacak şekilde yüzü açık ve cepheden son üç ay içerisinde çekilmiş bir fotoğraf (Aday Başvuru Formuna iliştilirilecektir. Bu fotoğraf sadece ilgili sınav için geçerli olacaktır.),
- Nüfus cüzdanı veya pasaportun onaylı bir örneği (Nüfus cüzdanında soğuk damga, son iki yıl içinde çekilmiş bir fotoğraf ve T.C. Kimlik Numarası bulunmalı; pasaportun süresi geçerli olmalıdır. Üzerinde soğuk damga, güncel bir fotoğraf veya T.C. Kimlik Numarası bulunmayan (TC Kimlik Numarası elle veya daktilo ile sonradan yazılmış veya ilave edilmiş olmamalıdır.) nüfus cüzdanları ile geçerlilik süresi bitmiş pasaport kabul edilmeyecektir.),

Yurt dışından postayla başvuru yapacak adaylar sınav/sınavsız geçiş başvuru ücretini, başvuru süresi içinde ÖSYM'nin İnternet sayfasında yer alan "ÖDEMELER" alanından kredi kartı/banka kartı ile yatıracaktır. Sınav/sınavsız geçiş başvuru ücretini bu yolla yatırmayan adayların belgeleri işleme alınmayacak, başvuruları kabul edilmeyecektir.

Postayla başvuru yapacak adaylar, sınav/sınavsız geçiş başvuru ücretini, Aday Başvuru Formu üzerinde belirtmiş olduğu kendi TC Kimlik Numarasına yatırmış olmalıdır. Aday Başvuru Formu üzerinde belirtilen TC Kimlik Numarasına yatırılmayan sınav/sınavsız geçiş başvuru ücreti işleme alınmaz, bu durumdaki adayların posta ile başvurusu kabul edilmez.



## 2.6. SINAV/SINAVSIZ GEÇİŞ BAŞVURU ÜCRETİ NE KADAR VE NASIL YATIRILACAKTIR?

2015-ÖSYS'ye KKTC ve yurt içinden başvuran adaylardan;

- **“YGS'ye girmek istiyorum.” seçeneğini işaretleyenler 50,00 TL'yi,**
- **“Sınavsız geçiş hakkım var, YGS'ye girmek istemiyorum, sadece sınavsız geçişe başvurmak istiyorum.”** seçeneğini işaretleyenler 15,00 TL'yi (Bu seçeneği işaretleyen adaylardan süresi içinde 15,00 TL ücreti yatırmayanlar sınavsız geçiş hakkı için yükseköğretim programı tercihinde bulunamaz.)

kılavuzun son sayfasında belirtilen bankalardan birine veya ÖSYM'nin *İnternet* sayfasında yer alan “ÖDEMELELER” alanından kredi kartı/banka kartı ile başvuru süresi içinde yatıracaklardır. Bankaya giderek ücret yatırmak isteyen adayların banka görevlisine başvuruda bildirdikleri TC kimlik numarasını ve sınav/sınavsız geçiş başvuru ücretini yatıracığını bildirmesi, bankadan aldıkları dekont üzerindeki T.C. Kimlik Numarası, adı, soyadı ve sınav adı bilgisini kontrol etmeleri ve dekontu saklamaları gerekir. Adaylar isterlerse banka şubelerine gitmeden *İnternet* bankacılığı aracılığıyla da bankaya ücret yatırabilirler.

Sınav/sınavsız geçiş başvuru ücreti ödeme işlemleri 20 Ocak 2015 tarihinde, bankadan ödeme yapacak olan adaylar için mesai saati bitiminde, ÖSYM'nin *İnternet* sayfasında yer alan “ÖDEMELELER” alanından kredi kartı/banka kartı ile ödeme yapacak olan adaylar için saat 23.59'da sona erecektir.

Yurt dışından başvuru yapacak adaylar aynı ücretleri, başvuru süresi içinde ÖSYM'nin *İnternet* sayfasında yer alan “ÖDEMELELER” alanından kredi kartı/banka kartı ile TL olarak yatıracaktır.

### DİKKAT!

**“YGS'ye girmek istiyorum.”** seçeneğini işaretleyen adaylardan, başvuru işlemini yaptığı halde 50,00 TL sınav ücretini yatırmayanların başvuruları tamamlanmamış olacağından bu adaylar için 2015-YGS Sınava Giriş Belgesi düzenlenmeyecektir.

**“Sınavsız geçiş hakkım var, YGS'ye girmek istemiyorum, sadece sınavsız geçişe başvurmak istiyorum.”** seçeneğini işaretleyen adaylardan, başvuru işlemini yaptığı halde 15,00 TL sınavsız geçiş ücretini yatırmayanların başvuruları tamamlanmamış olacağından bu adaylar, sınavsız geçiş hakkından yararlanamayacak ve tercih işlemi yapamayacaklardır.

## 2.7. BAŞVURU İŞLEMİ SONRASI VERİLEN İNTERNET ERİŞİM ŞİFRESİ NE İŞE YARAR?

Başvuru işlemi sonrası Aday İşlemleri Sistemine ilk kez dâhil olan veya bir başvuru merkezinde sınav başvurusu esnasında *İnternet* erişim şifresi talebinde bulunan adalara ücretsiz olarak geçici şifre verilmektedir. Şifre geri dönüşümsüz ve kriptolu olarak sistemde tutulmaktadır. İlgili adaydan başkasının şifreyi bilmesi, görmesi ve edinmesi mümkün değildir. Bu nedenle şifre kullanılarak yapılan tüm işlemlerin sorumluluğu adaya aittir. Şifre ile adaylar, ÖSYM'nin <https://ais.osym.gov.tr> ve <https://sonuc.osym.gov.tr> adreslerini kullanarak sınav başvurusu yapma, tercih bildirme, başvuru ve tercih bilgilerinde değişiklik yapma, sınava giriş belgesi edinme, sınav ve yerleştirme sonuçlarını edinme vb. işlemlerini yapabilirler. Şifre, hem bu sınavın bütün aşamalarında hem de adayın sonraki yıllarda ÖSYM ile ilgili elektronik ortamda yapacağı bütün işlemlerde gerekli olacağından aday tarafından özenle korunmalı ve kesinlikle kimseyle paylaşılmamalıdır. *İnternet* erişim şifresini kaybeden veya unutan adaylar, ÖSYM'nin <https://ais.osym.gov.tr> *İnternet* adresinden ücretsiz olarak yeniden edinebilirler. Bunun için belirtilen *İnternet* adresinden “Şifremi Unuttum” alanına girmeleri, burada kendilerine sorulan soruları doğru cevaplandırmaları (Sorulara verilen cevaplar, daha önce sistemde şifre değişikliği yapılırken verilen bilgilerle aynı olmalıdır.) gerekmektedir. Sorulara doğru cevap veremediği için *İnternet* erişim şifresini bu yolla yeniden edinmeyen adaylar, yeni şifre edinmek için ÖSYM Sınav Koordinatörlüklerine nüfus cüzdanı/pasaportları ile birlikte şahsen başvurarak, 5,00 TL ücret karşılığında yeni şifrelerini edinmek zorundadır. Tutuklu/hükümlü veya zorunlu askerlik görevini yapmakta olduğundan dolayı ÖSYM Sınav Koordinatörlüklerine gelemeyecek olan adalara ise buldukları cezaevi müdürlüklerinin veya askerî birlik komutanlarının resmî yazı ile ÖSYM Başkanlığına başvurması hâlinde, adayın ismine düzenlenmiş, kapalı zarf içinde adaya iletilmek üzere şifre verilebilecektir. Adayın kendisinden başka hiç kimse aday adına şifre edinemez.

### 3. YÜKSEKÖĞRETİME GEÇİŞ SINAVI (YGS)

#### 3.1. YGS'DE HANGİ TESTLER YER ALACAKTIR?

YGS'de ortak müfredata dayalı Türkçe Testi, Sosyal Bilimler Testi, Temel Matematik Testi ve Fen Bilimleri Testi yer alacaktır. Adaylar, Millî Eğitim Bakanlığı (MEB) öğretim programlarından (müfredat) sorumludur. YGS'de uygulanacak testler ve kapsamları Tablo 1A'da gösterilmiştir.

#### 3.2. YGS'YE GİRERKEN ADAY NELERİ YANINDA BULUNDURMAK ZORUNDADIR?

**2015-YGS SINAVA GİRİŞ BELGESİ:** Sınava Giriş Belgesi adayların adreslerine gönderilmeyecektir. Bu belgeyi, T.C. Kimlik Numaranız ve şifreniz ile ÖSYM'nin <https://ais.osym.gov.tr> *İnternet* adresinden sınav tarihinin 10 gün öncesinden başlamak üzere edinebilirsiniz. Belgenin üzerinde sınava gireceğiniz merkez, bina, salon bilgileriniz ile fotoğrafınız bulunmaktadır. Hiçbir aday sınava giriş belgesinde yazılı olan salondan başka bir yerde sınava giremez. Sınava Giriş Belgesinde yazılı olan salondan başka bir yerde sınava giren adayın sınavı geçersiz sayılır. Sınava gireceğiniz binayı, adres bilgisini teyit etmek amacı ile önceden gidip görmeniz sınav günü size kolaylık sağlayacaktır.

Sınava Giriş Belgesini kaybeden adaylar tekrar *İnternet*'ten edinebileceklerdir. Adaylar *İnternet*'ten edinecekleri Sınava Giriş Belgelerinin renkli veya siyah beyaz çıktılarını sınavda yanlarında bulundurmaları zorundadır. Belge üzerinde adayın fotoğrafının bulunması zorunludur. Adaylar, bu belgelerin yazıcıdan dökümünü edinirken belge üzerinde fotoğraflarının görünür olmasına dikkat etmelidir. Belgenin ön yüzündeki ÖSYM tarafından belirlenmiş bilgiler hariç ön ve arka yüzünde herhangi bir yazı, resim, işaret vb. bulunduğu takdirde adayın sınavı geçersiz sayılacaktır.

**2015-ÖSYS'ye başvuru yaptığı halde sınav ücretini yatırmayan adaylar için 2015-YGS Sınava Giriş Belgesi düzenlenmez.**

**NÜFUS CÜZDANI VEYA SÜRESİ GEÇERLİ PASAPORT:** Sınava girebilmeniz için 2015-YGS Sınava Giriş Belgesinden başka, nüfus cüzdanı veya pasaportunuzun da yanınızda bulunması zorunludur.

Nüfus cüzdanı veya pasaport dışında, zorunlu askerlik görevini ifa eden er/erbaşlar ile askerî öğrenciler için askerî kimlik belgesi (Bu özel durum, muvazzaf askerler için geçerli değildir.), tutuklu/hükümlü adayların bu durumlarını kanıtlayan fotoğraflı resmî belge, Türk vatandaşlığından izin ile ayrılanlar ve bunların kanuni mirasçılarına ait Pembe/Mavi Kartlar kabul edilecektir. Bunların dışında; sürücü belgesi, meslek kimlik kartları vb. diğer tüm belgeler sınava giriş için geçerli sayılmayacaktır.

Nüfus cüzdanında soğuk damga basılı olmalı, adayın sınav görevlilerince kolaylıkla tanınmasını sağlayacak güncel bir fotoğraf (Sınav günü sınav görevlilerinizin sizi fotoğrafınızdan tanımakta güçlük çektiği takdirde sizi sınava almayabileceğini göz önünde bulundurunuz.) ve T.C. Kimlik Numarası bulunmalı, pasaportun süresi geçerli olmalıdır. Üzerinde soğuk damga, adayın sınav görevlilerince kolaylıkla tanınmasını sağlayacak güncel bir fotoğraf veya T.C. Kimlik Numarası bulunmayan (TC Kimlik Numarası elle veya daktilo ile sonradan yazılmış veya ilave edilmiş olmamalıdır.) nüfus cüzdanları ile geçerlilik süresi bitmiş pasaport kabul edilmeyecektir. **Bu belgelerini eksiksiz olarak yanınızda bulundurmayan bir aday, mazereti ne olursa olsun, 2015-YGS'ye alınmayacaktır.**

Bir aday bu belgeleri yanınızda olmadığı hâlde Sınav Koordinatörlerinin, bina ve salon görevlilerinin veya ÖSYM temsilcilerinin kararıyla herhangi bir salonda sınava alınmış olsa bile, bu adayın sınavı ÖSYM Yönetim Kurulunca geçersiz sayılacaktır. Sınav binalarında hiçbir eşya emanete alınmayacağından adaylar, sınav binalarına bu belgeler dışında herhangi bir eşya, araç gereç vb. getiremezler. Sınavın yapıldığı her bir salona en az bir adet duvar saati, adayların sınavda kullanacakları gereçler (kalem, silgi, kalemtraş) ile şeker ve peçete ÖSYM tarafından sağlanacaktır. Adaylar sınavda şeffaf pet şişe içinde su getirebileceklerdir.

#### 3.3. SINAVA GİRERKEN ADAYIN YANINDA BULUNDURMASI YASAK OLAN ARAÇ GEREÇ VE EŞYALAR NELERDİR?

Sınav binalarında hiçbir eşya emanete alınmayacağından adayların sınav binalarına,

- çanta, cüzdan, cep telefonu, saat, kablosuz iletişim sağlayan bluetooth vb. cihazlarla; kulaklık, kolye, küpe, yüzük (alyans hariç), bilezik, broş, anahtar, metal para gibi metal içerikli eşyalarla (basit başörtü iğnesi ve ince metal tokalı kemer hariç); her türlü elektronik/mekanik cihazla ve çağrı cihazı, telsiz, fotoğraf makinesi vb. araçlarla, her türlü plastik ve güneş gözlüğü dâhil cam eşyayla (şeffaf/numaralı gözlük hariç), banka/kredi kartı, ulaşım kartı vb. kartlarla,
- cep bilgisayar, saat, sözlük işlevi olan elektronik aygıt, hesap makinesi vb. her türlü bilgisayar özelliği bulunan cihazlarla,
- her türlü kesici ve delici alet, ateşli silah ve benzeri teçhizatla,
- kalem, silgi, kalemtraş, müsvetde kâğıdı, defter, kitap, ders notu, sözlük, dergi, gazete, vb. yayınlar, pergel, açıölçer, cetvel vb. araçlarla

gelmeleri kesinlikle yasaktır (Engelli/sağlık sorunu olan adaylardan sınava engeli/sağlık sorunu nedeniyle bir araç gereç vb. ile girmesi gerekenlerin, kılavuzun "ENGELLİ/SAĞLIK SORUNU OLAN ADAYLAR VE SAĞLIK DURUMU/ENGEL BİLGİ FORMUNUN DOLDURULMASI" maddesini dikkatlice incelemeleri gerekmektedir.).

Sınavların yapıldığı binalara girişte adayların ve sınav görevlilerinin üstleri emniyet görevlileri tarafından elle ve/veya dedektörle aranacak, yukarıda belirtilen araç gereç vb. eşyalarla sınava gelen adaylar kesinlikle sınav binalarına alınmayacaktır. Sınavın yapıldığı bina içerisinde sınav öncesinde, sınav sırasında veya sınavdan sonra bu tür araç gereç ve eşyaları taşıdığı tespit edilen adayın sınavı geçersiz sayılacaktır. Sınav binaları/salonları ÖSYM tarafından kurulacak güvenlik kameraları ile izlenebilecektir. Kamera kayıtlarının gerektiğinde kanıt olarak kullanılacağı unutulmamalıdır.

Bina girişinde yoğunluğa yol açılmaması için adayların çanta ve benzeri eşyalarını sınava girecekleri binalara getirmemeleri, sınava metal aksesuar içermeyen sade bir kıyafetle gelmeleri, **sınavdan en az 1 saat önce** sınavın yapılacağı bina önünde bulunmaları, sınav salonlarına zamanında alınabilmeleri açısından son derece önemlidir.

Tüm adaylar ÖSYM'nin *İnternet* sitesinde yayımlanan "Sınav Uygulamalarına İlişkin Güvenlik Tedbirleri"ne ve 26 Eylül 2012 tarihli ve 28423 sayılı Resmî Gazete'de yayımlanan "Adayların ve Sınav Görevlilerinin Sınav Binalarına Giriş Koşullarına İlişkin Yönetmelik" hükümlerine uymak zorundadır.

Şekil 4. YGS Soru Kitapçığı Kapağı Örneği



**ÖSYM**  
T.C. Ölçme, Seçme ve Yerleştirme Merkezi

**YÜKSEKÖĞRETİME GEÇİŞ SINAVI  
(YGS)**

15 MART 2015

SALON GÖREVLİLERİNİN DİKKATİNE!



665772051



665772051

İşaretili alandaki Soru Kitapçığı Karekod Etiketini kitapçık üzerinden ayırarak Salon Aday Yoklama Listesinde adaya ayrılan bölüme yapıştırınız.

SORU KİTAPÇIK NUMARASI									
T.C. KİMLİK NUMARASI									
ADI									
SOYADI									
SALON NO.					SIRA NO.				

ADAYIN DİKKATİNE!

SINAV BAŞLAMADAN ÖNCE AŞAĞIDAKİ UYARILARI MUTLAKA OKUYUNUZ.

1. T.C. Kimlik Numaranızı, Adınızı, Soyadınızı, Salon Numaranızı ve Sıra Numaranızı, Soru Kitapçığı üzerindeki ilgili alanlara yazınız.
2. Soru Kitapçık Numaranız yukarıda verilmiştir. Bu numarayı cevap kâğıdınızdaki ilgili alana kodlayınız ve aşağıdaki ilgili alanı imzalayınız. Bu kodlamayı cevap kâğıdınıza yapmadığınız veya yanlış yaptığınız takdirde, sınavınızın değerlendirilmesi mümkün değildir. Bu numaranın cevap kâğıdı üzerine kodlanmamasının, eksik veya yanlış kodlanmasının sorumluluğu size aittir.
3. Bu sayfanın arkasında yer alan açıklamayı dikkatle okuyunuz.

Adayın imzası:

Soru kitapçık numarasını cevap kâğıdındaki alana doğru kodladım.



### 3.4. YGS NASIL UYGULANACAKTIR?

YGS, 15 Mart 2015 Pazar günü tek oturumda yapılacaktır. Sınav, saat **10.00'da başlayacak ve 160 dakika** sürecektir.

Sınava girecek adayın yüzü, kimlik tespitini sağlayacak biçimde açık olmalıdır. Kimlik ve güvenlik kontrolleri ile salona giriş işlemlerinin zamanında yapılabilmesi için, adayların sınava girecekleri binanın kapısında **en geç saat 09.00'da hazır bulunmaları zorunludur.** Adaylar, sınav salonuna 2015-YGS Sınava Giriş Belgesi ile nüfus cüzdanı/pasaportları kontrol edilerek alınacaklar, sıra numaralarının bulunduğu yerlere oturacaklardır. Yerine oturan aday 2015-YGS Sınava Giriş Belgesi ile nüfus cüzdanını/pasaportunu sırasının üzerine koyacaktır. Salondaki görevliler ilk iş olarak adayların tek tek kimlik kontrollerini yapacaklar ve sınava giriş belgelerini toplayacaklardır. Gerekli kimlik kontrolleri tamamlandıktan sonra salon başkanı sınavda uyulacak kuralları adaylara okuyacak; üzerinde adayın fotoğrafı, T.C. Kimlik Numarası, adı ve soyadı bulunan cevap kâğıtları (Her aday, sınavda kendi fotoğrafının ve kendi kimlik bilgilerinin bulunduğu, kendisine ait cevap kâğıdını kullanmak zorundadır. **Başka bir adaya ait cevap kâğıdını kullanan adayın sınavı geçersiz sayılır.**) ile içinde iki adet kurşun kalem, silgi, kalemıraş, şeker ve peçete bulunan kutuların dağıtılmasını sağlayacaktır.

Cevap kâğıtlarındaki gerekli yerler adaylarca doldurulduktan sonra soru kitapçıkları dağıtılacaktır. Adaylar, kendilerine verilen soru kitapçıklarında yer alan sayfaların baskısını hızlıca kontrol ettikten sonra, kitapçığın kapağı üzerindeki T.C. Kimlik Numarası, adı, soyadı, salon no. ile sıra no. bilgilerini dolduracaklar ve soru kitapçık numarasını cevap kâğıdındaki "Soru Kitapçık Numarası" alanına yazıp kodlayacaklardır. Bu işlemin doğru ve eksiksiz olarak yapıldığı, hem soru kitapçığının hem de cevap kâğıdının ilgili alanında yine aday tarafından onaylanacaktır. Cevap kâğıdı üzerine soru kitapçığı numarasının doğru ve eksiksiz kodlanmasından aday sorumludur. Daha sonra salon görevlileri, adayın soru kitapçığı üzerinde yer alan soru kitapçığı karekod etiketini, salon aday yoklama listesinde bu kitapçığı kullanan adayın adının yer aldığı bölüme yapıştıraraklardır.

Sınava giren adayların, kendilerine verilen soru kitapçıkları ve cevap kâğıtlarını kontrol edip kendi durumlarına ve Sınava Giriş Belgelerindeki bilgilere uygun sınav evrakı olduğundan emin olmaları aksi takdirde salon başkanını bilgilendirmeleri zorunludur. Gerekli incelemeyi yapmadan sınav evrakını kabul eden ve sınava devam eden adayların, sınav evrakının yanlışlığından oluşacak sorunların tüm sorumluluğu kendilerine aittir.

Sınav başladıktan sonra adayların ilk 120 dakika ve son 15 dakika içinde sınav salonunu terk etmeleri, sınav sırasında kısa bir süre için bile olsa (tuvalete gitmek dâhil) sınav salonundan çıkmaları yasaktır. Bu durumdaki adaylara kesinlikle izin verilmeyecektir. Sınav salonundan her ne sebeple olursa olsun çıkan aday bir daha sınav salonuna alınmayacak ve sınavın ilk 120 dakikası dolana kadar sınav binasında bekletilecektir.

Sınav sırasında ÖSYM Temsilcileri sınav salonlarını denetleyebilir, gerekli gördükleri takdirde kimlik kontrollerini yapabilirler. Sınav süresince adayların;

- konuşmaları, kopya çekmeleri veya kopya vermeleri,
- salondaki görevlilere soru sormaları,
- müsvedde kâğıdı kullanmaları veya soru ve cevaplarını başka bir kâğıda yazmaları,
- birbirlerinden kalem, silgi vb. şeyler alıp vermeleri,
- sınav düzenini bozacak davranışlarda bulunmaları

yasaktır. **Bu yasalara uymadığı saptanan adayların sınavları geçersiz sayılacaktır.**

Sınav kurallarına uymak adayın temel görevidir. Kurallara aykırı davranışta bulunan adayların sınava devam etmelerine izin verilmeyecektir. Ancak, sınav görevlileri diğer adayların dikkatlerini dağıtmamak, zaman kaybetmelerine yol açmamak açısından gerekli görürlerse kural dışı davranışlarda bulunanlara uyarıda bulunmayabilirler. Uyarılmış olsun veya olmasın, kurallara aykırı davranışta bulunan adayların kimlikleri ve kusurları sınav görevlilerince sınav tutanağına veya görevlilerin raporlarına açıkça yazılacak ve bu adayların sınav sonuçları, ÖSYM Yönetim Kurulunca geçersiz sayılacaktır.

Adaylar, sadece soru kitapçığının sayfalarındaki boş yerleri müsvedde için kullanabileceklerdir. Adayların soruları ve/veya bu sorulara verdikleri cevapları ayrı bir kâğıda yazıp bu kâğıdı dışarı çıkarmaları **kesinlikle yasaktır.** Sınav sonunda soru kitapçıkları toplanacak ve ÖSYM'de tek tek incelenecektir. Soru kitapçığının bir sayfası bile eksik çıkan, ayrıca sınava giriş belgesini teslim etmeyen adayların sınavı geçersiz sayılacaktır. Sınav binaları/salonları ÖSYM tarafından kurulacak güvenlik kameraları ile izlenebilecektir. Kamera kayıtları gerektiğinde kanıt olarak kullanılacaktır.

### 3.5. YGS SORU KİTAPÇIĞI NASIL OLACAKTIR?

YGS'de uygulanacak testler, tek kitapçık hâlinde adaylara verilecek ve adaylar cevaplarını cevap kâğıdına işaretleyeceklerdir. Her bir soru kitapçığı matbaada özel olarak poşetleneyecektir. Soru kitapçıkları sınavda adaylara, salon görevlileri tarafından poşet içinde, açılmadan ve rastgele dağıtılacaktır. Soru kitapçığı poşeti adayın kendisi tarafından açılmalıdır. Her soru kitapçığının "SORU KİTAPÇIK NUMARASI" farklı olacaktır. Farklı numaralarda basılan soru kitapçıklarındaki sorular birbirinin tamamen aynı olacak ancak soruların veya sorulardaki seçeneklerin sıralanışı ile doğru cevabın yeri değişebilecektir. Bu nedenle her adayın cevap anahtarı da farklı olacaktır (Bkz. Şekil 4).

### 3.6. CEVAP KÂĞIDI NASIL DOLDURULACAKTIR?

**Sınav Evrakının Uygunluğunu Kontrol ve Cevap Kâğıdının Doldurulması:** Her aday sınavda, başvuru bilgilerine uygun soru kitapçığını ve kendisi adına düzenlenmiş cevap kâğıdını kullanacaktır. Cevap kâğıdında adayın adı, soyadı, T.C. Kimlik Numarası ve fotoğrafı yer alacaktır. Aday, verilen cevap kâğıdının kendisine ait olup olmadığını, sınava başlamadan önce kendilerine verilen sınav evrakı ile Sınava Giriş Belgelerindeki bilgilerin uyuşup uyuşmadığını kontrol edecektir. Bilgilerin doğruluğunu kontrol etmekten aday kendisi sorumlu olacaktır. Gerekli incelemeyi yaptıktan sonra sınav evrakı bilgisinde uyumsuzluk tespit eden aday, salon başkanına başvurarak Sınava Giriş Belgesindeki bilgilere göre düzenlenmiş sınav evrakını edinecektir. Gerekli kontrolü yapmadan kendisi için düzenlenmemiş sınav evrakını kabul edip kullanan, cevap kâğıdında kendisine ait olmayan bilgiler verdiği tespit edilen adayın sınavı geçersiz sayılır.

Daha sonra tüm adaylar kendilerine verilen soru kitapçığının üzerinde basılı soru kitapçık numarasını cevap kâğıdı üzerindeki ilgili alana yazıp kodlayacak, numarayı doğru yazıp kodladığını soru kitapçığı ve cevap kâğıdı üzerinde yer alan ilgili alanda da onaylayacaktır. **Soru kitapçığı numarası yazılıp kodlanmayan veya yanlış yazılıp kodlanan cevap kâğıtlarının optik okuyucuda okunması ve değerlendirilmesi mümkün değildir. Bu işlemlerin eksiksiz ve doğru olarak yapılmasının sorumluluğu adaya aittir** (Bkz. Şekil 5). Bütün adaylara sadece 9 punto cevap kâğıdı verilecektir.

**Cevapların İşaretlenmesi:** Soru kitapçığındaki bütün sorular çoktan seçmelidir. Her soru için beş farklı seçenek verilmiştir. Bu seçeneklerden yalnızca biri sorunun doğru cevabıdır. Cevaplar, cevap kâğıdına işaretlenecektir. Soru kitapçığında işaretlenen cevaplara hiçbir işlem yapılmaz. Doğru cevap olarak işaretlenecek seçeneği gösteren yuvarlak alan dışarıya taşırılmadan, tam olarak ve belirgin bir şekilde doldurulmalıdır. Bir soru için birden çok cevap işaretlenmiş ise o soruya verilen cevap **yanlış** sayılacaktır.

**Cevap kâğıdını değerlendiren optik okuyucu, iyi silinmemiş işareti de okuyabilir. Bu nedenle bir soruya verilen cevabın değiştirilebilmesi için, yanlış konulmuş işaretin temiz bir şekilde silinmesi gerekir. Özellikle, verilen bir cevap silinip yerine başka bir cevap işaretlenmediğinde bu işaret çok iyi silinmiş olmalıdır.**

**DİKKAT!** İşaretlediğiniz bir cevabı değiştirmek istediğinizde, silme işlemini çok iyi yapmanız gerektiğini unutmayınız.

### 3.7. ADAYLAR SINAVDA HANGİ BELGE VE EVRAKI TESLİM EDECEKLERDİR?

Sınavını tamamlayan adaylar, kullandığı cevap kâğıdını ve soru kitapçığını salondaki görevlilere teslim edecekler, sıra üzerinde bırakmayacaklardır. Adayın sınava girdiği salonda sıra üzerinde kalan ve ÖSYM'ye ulaşmayan sınav evrakından adayın kendisi sorumludur. Sınava giriş belgesi ise sınavın başlangıcında sınav görevlileri tarafından toplanacaktır. Sınava giriş belgesinin, soru kitapçığı ve cevap kâğıdının salon görevlilerine eksiksiz olarak teslim edilmesinin sorumluluğu adaya aittir. Sınava giriş belgesi, soru kitapçığı veya cevap kâğıdı eksik çıkan adayın sınavı geçersiz sayılır. Adaylar isterlerse salon görevlilerinin, cevap kâğıtları ile soru kitapçıklarını paketlemelerini izleyebilirler.

### 3.8. SINAVIN GEÇERLİ SAYILMASI NELERE BAĞLIDIR?

Bir adayın sınavının geçerli sayılarak cevap kâğıdının değerlendirilmesi için adayın;

- *sınava, atandığı salonda girmesi,*
- *sınav başlamadan önce sınava giriş belgesini sınav görevlilerine teslim etmesi,*
- *kopya çekme veya çekilmesine yardım etme girişiminde bulunmaması,*
- *cevaplarını sınav süresi içinde cevap kâğıdına işaretlemiş olması,*
- *cevap kâğıdına T.C. Kimlik Numarasını ve soru kitapçığı numarasını doğru olarak yazıp kodlaması,*
- *soru kitapçığı ile cevap kâğıdına yazması ve işaretlemesi gereken bilgilerinin doğru ve eksiksiz olması,*
- *sınav sonunda soru kitapçığını (sayfaları eksiksiz olarak) ve cevap kâğıdını sınav görevlilerine teslim etmesi,*
- *salonda sınav kurallarına ve sınav görevlilerinin uyarılarına uyması*

ve diğer sınav kurallarına uyması zorunludur.

Belgeleri eksik veya geçersiz olduğu hâlde salon görevlileri tarafından yanlışlıkla sınava alınan veya sınav kurallarına uymadıkları hâlde sınav düzenini bozmamak için salondan çıkarılmayarak sınava devam ettirilen adayların sınavları, sınav tutanakları ve kamera kayıtları incelenerek ÖSYM Yönetim Kurulu kararıyla geçersiz sayılır. Sınav tutanaklarında herhangi bir kayıt veya tespit olmaması, kamera kayıtlarının incelenmesi neticesi tespit edilen kural dışı davranışlar sebebiyle adayın sınavının geçersiz sayılmasına engel teşkil etmez. Sınav görevlisinin kusur veya ihmali söz konusu olduğunda ÖSYM Yönetim Kurulu tarafından kamera kayıtları esas alınır.

Sınav günü sınavın yapıldığı bina ve salonlarda görev yapan sınav görevlilerinin salon tutanakları ve ÖSYM başkanlığına iletecekleri raporlar dışında adaylara, aday yakınlarına ya da başka üçüncü şahıslara herhangi bir tutanak veya rapor verme sorumluluğu yoktur. Sınav kurallarına uymayan adaylara 6114 sayılı Kanun'a göre işlem yapılır. Kanun'un ilgili maddesinde yer alan düzenlemeler aşağıda belirtilmiştir:

### Ceza hükümleri

MADDE 10 – (1) Başkanlık tarafından yapılan sınavlarla ilgili olarak, sınav sorularının hazırlanma sürecinden başlamak üzere, görevlendirilen kişiler, başka bir kamu kurumunda veya özel kuruluştaki görevli olup olmadığına bakılmaksızın, bu Kanun hükümlerine göre ifa ettiği görev bakımından, kamu görevlisi sayılır.

(2) Bu Kanun hükümlerine göre gizli olan bilgileri, hukuka aykırı olarak elde eden veya elinde bulunduran kişi, fiili daha ağır cezayı gerektiren başka bir suç oluşturmadığı takdirde, bir yıldan dört yıla kadar hapis cezası ile cezalandırılır. Bu bilgileri ifşa eden kişi, iki yıldan beş yıla kadar hapis ve beşbin güne kadar adli para cezası ile cezalandırılır.

(3) Başkanlık tarafından yapılan sınavlarda;

a) Ses veya görüntü nakleden cihaz kullanmak suretiyle kopya çeken veya bu suretle kopya çekilmesine aracılık eden,

b) Başka bir adayın yerine sınava giren veya kendi yerine bir başkasının sınava girmesine katkı sağlayan,

c) Bireysel veya toplu olarak kopya çeken veya Kopya çektirilmesine imkân sağlayan,

kişi; fiili daha ağır cezayı gerektiren başka bir suç oluşturmadığı takdirde, bir yıldan dört yıla kadar hapis cezası ile cezalandırılır.

(4) Sınav sonuçlarını adayın lehine veya aleyhine olacak şekilde değiştiren kişi, fiili daha ağır cezayı gerektiren başka bir suç oluşturmadığı takdirde, üç yıldan sekiz yıla kadar hapis cezası ile cezalandırılır.

(5) Sınavda kopya çektiği tespit edilen adayın sınavı, Yönetim Kurulu kararı ile iptal edilir. Bu aday, sınavın yapıldığı tarihten itibaren iki yıl süreyle Başkanlık tarafından yapılan hiçbir sınavda aday olarak başvuramaz ve giremez. Sınavı iptal edilenlerin, iptal kararı verilmeden önce, bu sınavdaki başarısına dayalı olarak bir kamu görevine atanmış veya sair bir hak iktisap etmiş olması hâlinde, ilgili kurum yetkilileri tarafından görevine derhal son verilir ve kendisine sağlanan hak geri alınır. Bu fıkrada yer alan hükümler ikinci, üçüncü ve dördüncü fıkralarda yer alan fiilleri işleyen adaylar hakkında da uygulanır.

(6) Bu maddede tanımlanan suçların bir örgütün faaliyeti çerçevesinde işlenmesi halinde, verilecek cezalar yarı oranında artırılır. Bu suçların bir tüzel kişinin faaliyeti çerçevesinde işlenmesi hâlinde, tüzel kişi hakkında bunlara özgü güvenlik tedbirlerine hükümlenir.

(7) Gizlilik ihlali suretiyle soruların elde edilmiş olmasından yararlanarak kopya çektiği için kendisiyle ilgili sınavın iptaline karar verilen adayın, soruların kimler tarafından temin edildiği ve ne suretle eline geçtiği hususunda bilgi vermesi hâlinde, Yönetim Kurulu kararıyla, sınava giriş yasağının süresi kısaltılabileceği gibi yasak tamamen de kaldırılabilir."

### 3.9. SALON TUTANAKLARI VE TEST SORULARINA VERİLEN CEVAPLAR ÜZERİNDE NE GİBİ İNCELEMELER YAPILIR?

Sınav görevlilerince salon sınav tutanağı veya raporla ÖSYM'ye sınav kurallarına uymadığı bildirilen, yapılan istatistiksel kopya analizlerinde ikili veya toplu olarak kopya çektikleri, birbirlerinden yararlandıkları saptanan adayların sınav sonuçları, ÖSYM Yönetim Kurulunca iptal edilecektir. Kopya işlemlerinde aracılık yapanlar varsa bunlar hakkında suç duyurusunda bulunulur, 6114 sayılı Kanun'a göre işlem yapılır. Adayların, bilgisayar ortamında yapılacak istatistiksel kopya analizleri sonucunda sınavının iptal edilmemesi için, kendilerinden kopya çekilmesini engellemeleri, cevap kâğıtlarını başkalarının göremeyeceği şekilde kullanmaları gerekmektedir.

### 3.10. YGS'NİN DEĞERLENDİRİLMESİ

#### 3.10.1. YGS Puanları Nasıl Hesaplanacaktır?

YGS'de uygulanan testlere verilen cevaplar, her test için ayrı ayrı değerlendirmeye alınacaktır. Adayların; Türkçe, Sosyal Bilimler, Temel Matematik ve Fen Bilimleri testlerinden her biri için birer standart puanı hesaplanacaktır. Testlerin standart puanlarının hesaplanmasında şu yol izlenecektir:

- Her adayın, testlere verdiği doğru ve yanlış cevapların sayısı belirlenecektir. Doğru cevap sayısından yanlış cevap sayısının dörtte biri çıkarılarak adayın ilgili testten almış olduğu ham puan bulunacaktır.
- Son sınıfta okumakta olan tüm adayların ilgili testten aldıkları ham puanlar kullanılarak o testin ortalaması ve standart sapması bulunacaktır.
- Bu ortalama ve standart sapma kullanılarak tüm adaylar için ortalaması 50, standart sapması 10 olan standart puanlar hesaplanacaktır.
- Sınavdan sonra yapılan analizlerde bir testteki sorulardan herhangi biri, biçimsel veya bilimsel bir nedenle ÖSYM tarafından "geçersiz" sayıldığı takdirde, ilgili testte yer alan sorulardan herhangi birini işaretleyen tüm adayların bu soruyu doğru cevapladığı kabul edilecektir.

- Hesaplanan standart puanlar ve Tablo 1B'deki ağırlıklar kullanılarak adayların Ağırlıklı YGS puanları (AYGS) hesaplanacaktır. **AYGS puanlarının hesaplanabilmesi için adayların YGS testlerinin** (Türkçe, Sosyal Bilimler, Temel Matematik, Fen Bilimleri) **en az ikisinden 0,5 veya daha fazla ham puan almış olmaları gerekir.** Yalnızca bu koşulları sağlayan adaylar için AYGS puanları hesaplanacaktır.
- AYGS puanlarından her biri kendi içinde en küçüğü 100, en büyüğü 500 olan puanlara dönüştürülerek YGS-1, YGS-2, YGS-3, YGS-4, YGS-5 ve YGS-6 puanları oluşturulacaktır. AYGS puanları YGS puanlarına dönüştürülürken ilgili testlerin her birinden 4 ham puan alan adayların 140 YGS puanı, 8 ham puan alan adayların da 180 YGS puanı almaları sağlanacaktır.
- Yükseköğretim Genel Kurulu tarafından; ortaöğretim kurumlarında Din Kültürü ve Ahlak Bilgisi dersini almak zorunda olmayan veya farklı müfredat ile alan öğrencilere mahsus olmak üzere (İmam Hatip Okulları öğrencileri/mezunları hariç), YGS Sosyal Bilimler Testinde yer alan Din Kültürü ve Ahlak Bilgisi sorularından bu öğrencilerin muaf tutulmasına ve söz konusu öğrencilere Din Kültürü ve Ahlak Bilgisi soruları yerine YGS'de Sosyal Bilimler Testinde yer alan Felsefe alanından 5 soru sorulmasına karar verilmiştir. Bu doğrultuda; 2015-YGS Sosyal Bilimler Testinde toplam 45 soru bulunacaktır. Cevap kâğıdında bu test ile ilgili alanda 45 cevap alanı bulunacaktır. Tüm 2015-YGS adayları ilk 35 sorunun tamamından sorumlu olacaktırlar.

Aday Başvuru Formunun **"24. YGS VE/VEYA LYS SOSYAL BİLİMLER SINAVINDA (LYS-4) DİN KÜLTÜRÜ VE AHLAK BİLGİSİ SORULARINI VEYA İLAVE FELSEFE/FELSEFE GRUBU SORULARINI CEVAPLANDIRMA DURUMU"** bilgi alanında **"1- Ortaöğretimde zorunlu Din Kültürü ve Ahlak Bilgisi dersi aldım."** seçeneğini işaretleyen adaylar; Sosyal Bilimler Testinin ilk 40 sorusunu cevaplandırmakla yükümlüdür. Bu durumdaki adaylar 41., 42., 43., 44. ve 45. felsefe alanı sorularını cevaplandırmayacak ve cevap kâğıdının ilgili alanında herhangi bir işaretleme yapmayacaklar, bu alanlarda işaretleme yapmış olsalar bile bu cevapları değerlendirmeye alınmayacaktır.

Aday Başvuru Formunun **"24. YGS VE/VEYA LYS SOSYAL BİLİMLER SINAVINDA (LYS-4) DİN KÜLTÜRÜ VE AHLAK BİLGİSİ SORULARINI VEYA İLAVE FELSEFE/FELSEFE GRUBU SORULARINI CEVAPLANDIRMA DURUMU"** bilgi alanında **"2- Ortaöğretimde zorunlu Din Kültürü ve Ahlak Bilgisi dersi almadım."** seçeneğini işaretleyen adaylar; Sosyal Bilimler Testinin ilk 35 sorusunu cevaplandırdıktan sonra aynı testin 41., 42., 43., 44. ve 45. felsefe alanı sorularını cevaplandıracaktırlar. Bu adaylar, cevap kâğıdında 41., 42., 43., 44. ve 45. cevap alanlarını dolduracaklardır. Bu durumdaki adaylar, soru kitapçığındaki 36., 37., 38., 39. ve 40. Din Kültürü ve Ahlak Bilgisi alanı sorularını cevaplandırmayacaklar, cevap kâğıdının ilgili alanında herhangi bir işaretleme yapmayacaklar, bu alanlarda işaretleme yapmış olsalar bile bu cevapları değerlendirmeye alınmayacaktır.

Sınav sonrası yapılacak düzeltme istekleri kesinlikle kabul edilmeyecektir.

### 3.10.2. YGS Sonuçları Nasıl Kullanılacaktır?

YGS'de en az bir puan türünde 140 ve üzeri puan alamayan adayların, YGS puanları ile bir yükseköğretim programını tercih etme ve LYS'lere girme hakları bulunmamaktadır (sınavsız geçiş hakkı olanlar hariç). YGS puanlarından 140'ın altında olanlar için ilgili yerleştirme puanı (Y-YGS) hesaplanmayacaktır (Bkz. Tablo 1F ve Şekil 6).

YGS'de 140,00000-179,99999 arası puan alan adaylar, sadece meslek yüksekokulu ön lisans programları ile açık öğretim programlarını tercih edebileceklerdir. Bu adayların LYS'lere girme hakları bulunmamaktadır. YGS puanlarından en az biri 180 ve daha fazla olan adaylar, LYS'lere girme hakkı kazanacaktır. YGS'de 180 ve üzeri puan alanlar, hem meslek yüksekokulu ön lisans programları ile açık öğretim programlarını hem de YGS puanı ile öğrenci alan lisans programlarını tercih edebileceklerdir. Özel yetenek sınavıyla öğrenci alan yükseköğretim programlarına başvurabilmek için de YGS puanlarından en az birinin 140 ve üzeri olması gerekir. Özel yetenek sınavı ile öğrenci alan programlarda engelli öğrenciler için (bedensel engelli, görme engelli, işitme engelli, otizm), engelli olduklarını belgelemeleri kaydıyla, YGS puanlarından en az birinin 100 ve üzerinde olması gerekmektedir (Bkz. 9. Özel Yetenek Sınavı İle Seçme Yöntemi).

### 3.10.3. YGS Sonuçları Nasıl Duyurulacaktır?

Adaylara sonuç belgesi gönderilmeyecektir. Adaylar YGS sonuçlarını, T.C. Kimlik Numaraları ve şifreleri ile ÖSYM'nin <https://sonuc.osym.gov.tr> *İnternet* adresinden öğrenebileceklerdir. *İnternet* sayfasındaki duyurular adaylara tebliğ hükmündedir. YGS sonuçları, LYS sonrasında *İnternet*'ten duyurulacak olan sınav sonuç bilgilerinde de yer alacaktır.

ÖSYM, adaylara yönelik sınav sonuç belgelerinin doğrulanmasını sağlamak üzere "Sonuç Belgesi Kontrol Sistemi" işlemini hizmete sunmuştur. Bu amaçla kullanılmak üzere Sınav Sonuç Belgelerinin en alt kısmına, sistem tarafından rastgele üretilmiş bir "Sonuç Belgesi Kontrol Kodu" basılmaktadır. Söz konusu işleme <https://sonuc.osym.gov.tr> üzerinde Sonuç Belgesi Kontrol Sistemi sayfasından ulaşılmaktadır.



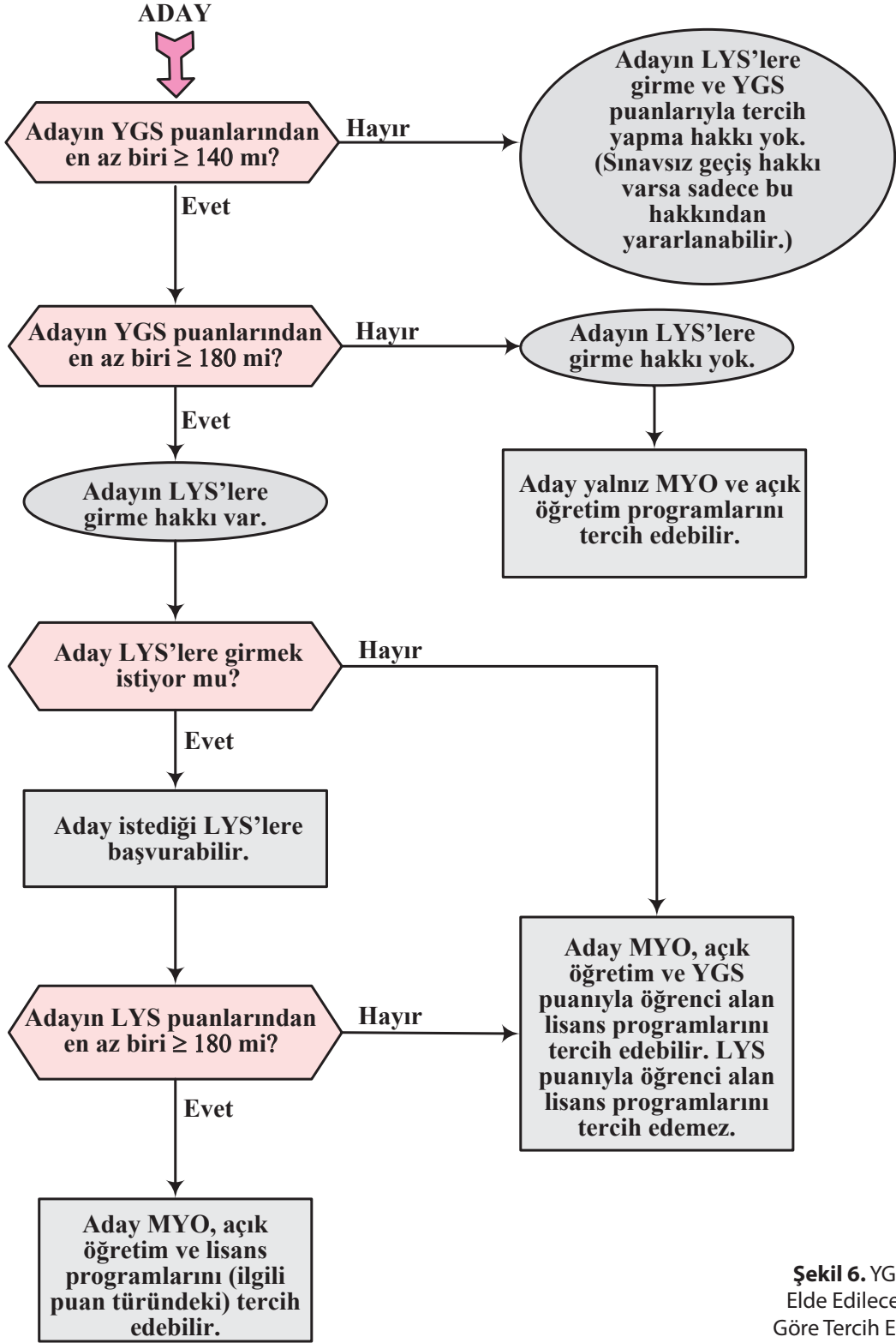

**Şekil 6.** YGS ve LYS'de Elde Edilecek Puanlara Göre Tercih Edilebilecek Yükseköğretim Programları

## 4. LİSANS YERLEŐTİRME SINAVLARI (LYS)

YGS puanlarından en az biri 180 ve daha fazla olan adaylar isterlerse LYS'lere başvurabileceklerdir. LYS'lere başvurular **8-21 Nisan 2015** tarihleri arasında yapılacaktır. **LYS'ler 81 il merkezi ve Lefkoőa'da yapılacaktır. Adayların LYS sınav merkezi tercihleri, LYS başvuruları sırasında alınacaktır.** ÖSYM uygun gördüğü sınav merkezlerinde sınav yapma veya yapmama yetkisine sahiptir. LYS başvuruları ile ilgili ayrıntılı bilgi daha sonra ÖSYM'nin *İnternet* sayfasından duyurulacaktır.

LYS puan türleri ile öğrenci alan yükseköğretim programlarına girmek isteyen adayların, YGS'ye ek olarak tercih edecekleri yükseköğretim programları için gerekli olan LYS'lere de girmeleri zorunludur. Yükseköğretim programlarının puan türleri Tablo 4'te verilmiştir. Bu programların puan türlerinin hesaplanmasında hangi testlerin kullanılacağı Tablo 1E'de gösterilmiştir. Adaylar, Tablo 4 ve Tablo 1E'yi inceleyerek hangi sınavlara girmeleri gerektiğini belirleyebilirler. LYS'lerde adaylar, Millî Eğitim Bakanlığı (MEB) öğretim programlarından (müfredat) sorumludur. LYS'lerde uygulanacak testler ve kapsamaları Tablo 1C'de gösterilmiştir.

LYS'lere giren adayların sınava giriş, sınavın uygulanması ve sınav sonuçlarının geçerli sayılması ile ilgili olarak kılavuzun **3. Yükseköğretime Geçiş Sınavı (YGS)** maddesinde yer alan tüm kurallara uymaları zorunludur. Bu nedenle adayların sınava girmeden önce ÖSYM tarafından yapılacak duyuruları ve kılavuzun ilgili sayfalarını bir kez daha okumaları yararlı olacaktır. LYS'lerde her test için ayrı bir soru kitapçığı kullanılacaktır. Adaylar kendilerine verilen her soru kitapçığının "soru kitapçık numarasını" cevap kâğıdının ilgili alanlarına ayrı ayrı kodlayacaktır. Bir test için tanınan süre bittiğinde ilgili teste ait soru kitapçıklarının toplanması ve diğer teste ait soru kitapçıklarının dağıtılması ile karekod etiketinin yapıştırılması dışında ara verilmeyecektir. Bu toplama ve dağıtım işlemleri sırasında adaylar ve salon görevlileri sınav salonundan dışarı çıkmayacaklardır. Her test için tanınan cevaplama süresi, ilgili testin soru kitapçığı dağıtılıp salon başkanının "Sınav başlamıştır." dediği andan itibaren hesaplanacaktır. Adayların sınav salonundan çıkmalarının yasak olduğu süreler her LYS için ayrı ayrı aşağıda verilmiştir. Bu süreler dışında sınavını tamamlayan adaylar soru kitapçığı ve cevap kâğıdını salon görevlilerine eksiksiz teslim ederek sınav salonundan ayrılabilirler. Sınav salonundan her ne sebeple olursa olsun ayrılan bir aday tekrar sınav salonuna alınmayacaktır. LYS'lerde sınav yapılacak alanlar aşağıda açıklanmıştır:

### 4.1. MATEMATİK SINAVI (LYS-1)

**14 Haziran 2015 Pazar** günü yapılacak olan LYS-1, sabah saat 10.00'da başlayacak, tek oturumda uygulanacak ve toplam 135 dakika sürecektir. LYS-1'de, Matematik Testi ve Geometri Testi yer alacaktır. Matematik Testinde 50 soru bulunacak ve 75 dakika cevaplama süresi verilecektir. Geometri Testinde 30 soru bulunacak ve 60 dakika cevaplama süresi verilecektir. Her bir test ayrı soru kitapçığında bulunacak, tek cevap kâğıdı kullanılacaktır.

Adaylar, LYS-1'de ilk testin (Matematik Testi) cevaplama süresi içinde ve ikinci testin (Geometri Testi) ilk 15 ve son 15 dakikası içinde sınav salonundan ayrılamazlar.

### 4.2. FEN BİLİMLERİ SINAVI (LYS-2)

**20 Haziran 2015 Cumartesi** günü yapılacak olan LYS-2, sabah saat 10.00'da başlayacak, tek oturumda uygulanacak ve toplam 135 dakika sürecektir.

LYS-2'de, Fizik Testi, Kimya Testi ve Biyoloji Testi yer alacaktır. Testlerde 30'ar soru bulunacak ve 45'er dakika cevaplama süresi verilecektir. Her bir test ayrı soru kitapçığında bulunacak, tek cevap kâğıdı kullanılacaktır.

Adaylar, LYS-2'de birinci ve ikinci testin (Fizik Testi ve Kimya Testi) cevaplama süresi içinde ve üçüncü testin (Biyoloji Testi) ilk 15 ve son 15 dakikası içinde sınav salonundan ayrılamazlar.

### 4.3. EDEBİYAT-COĞRAFYA SINAVI (LYS-3)

**21 Haziran 2015 Pazar** günü yapılacak olan LYS-3, sabah saat 10.00'da başlayacak, tek oturumda uygulanacak ve toplam 120 dakika sürecektir. LYS-3'te, Türk Dili ve Edebiyatı Testi ile Coğrafya-1 Testi yer alacaktır. Türk Dili ve Edebiyatı Testinde 56 soru bulunacak ve 85 dakika cevaplama süresi verilecektir. Coğrafya-1 Testinde ise 24 soru bulunacak ve 35 dakika cevaplama süresi verilecektir. Her bir test ayrı soru kitapçığında bulunacak, tek cevap kâğıdı kullanılacaktır.

Adaylar, LYS-3'te ilk testin (Türk Dili ve Edebiyatı Testi) cevaplama süresi içinde ve ikinci testin (Coğrafya-1 Testi) ilk 15 ve son 15 dakikası içinde sınav salonundan ayrılamazlar.

### 4.4. SOSYAL BİLİMLER SINAVI (LYS-4)

**13 Haziran 2015 Cumartesi** günü yapılacak olan LYS-4, sabah saat 10.00'da başlayacak, tek oturumda uygulanacak ve toplam 135 dakika sürecektir. LYS-4'te, Tarih Testi, Coğrafya-2 Testi ve Felsefe Grubu ile Din Kültürü ve Ahlak Bilgisi Testi yer alacaktır. Tarih Testinde 44 soru bulunacak ve 65 dakika cevaplama süresi verilecektir. Coğrafya-2 Testinde 14 soru bulunacak ve 20 dakika cevaplama süresi verilecektir. Felsefe Grubu ile Din Kültürü ve Ahlak Bilgisi Testinde ise 32 soru bulunacak ve 50 dakika cevaplama süresi verilecektir. Her bir test ayrı soru kitapçığında bulunacak, tek cevap kâğıdı kullanılacaktır.

Adaylar, LYS-4'te birinci ve ikinci testin (Tarih Testi ve Coğrafya-2 Testi) cevaplama süresi içinde ve üçüncü testin (Felsefe Grubu ile Din Kültürü ve Ahlak Bilgisi Testi) ilk 15 ve son 15 dakikası içinde sınav salonundan ayrılamazlar.

#### 4.5. YABANCI DİL SINAVI (LYS-5)

**14 Haziran 2015 Pazar** günü yapılacak olan LYS-5, öğleden sonra saat 14.30'da başlayacak, tek oturumda uygulanacak ve toplam 120 dakika sürecektir. Sınavda adaylara 80 soru sorulacaktır. Yabancı Dil Sınavı Almanca, Fransızca ve İngilizce olmak üzere üç dilde yapılacaktır. Yabancı dil testinde her dil için ayrı bir soru kitapçığı bulunacaktır. Sınavda adaya LYS başvurusunda bildirdiği yabancı dile ait soru kitapçığı verilecektir. Adaylar, LYS-5'te sınav süresinin ilk 90 dakikası ve son 15 dakikası içinde sınav salonundan ayrılamazlar.

#### 4.6. LYS'İN DEĞERLENDİRİLMESİ

##### 4.6.1. LYS Puanları Nasıl Hesaplanacaktır?

LYS'de uygulanan testlere verilen cevaplar her test için ayrı ayrı değerlendirmeye alınacaktır. Adayın katıldığı her sınavda yer alan her test için bir standart puan hesaplanacaktır. Testlerin standart puanlarının hesaplanmasında şu yol izlenecektir:

- Her adayın, testlere verdiği doğru ve yanlış cevapların sayısı belirlenecektir. Doğru cevap sayısından yanlış cevap sayısının dörtte biri çıkarılarak adayın ilgili testten almış olduğu ham puan bulunacaktır.
- Son sınıfta okumakta olan tüm adayların ilgili testten aldıkları ham puanlar kullanılarak o testin ortalama ve standart sapması bulunacaktır.
- Bu ortalama ve standart sapma kullanılarak tüm adaylar için ortalaması 50, standart sapması 10 olan standart puanlar hesaplanacaktır.
- Sınavdan sonra yapılan analizlerde bir testteki sorulardan herhangi biri, biçimsel veya bilimsel bir nedenle ÖSYM tarafından "geçersiz" sayıldığı takdirde, ilgili testte yer alan sorulardan herhangi birini işaretleyen tüm adayların bu soruyu doğru cevapladığı kabul edilecektir.
- Hesaplanan standart puanlar ve Tablo 1E'deki ağırlıklar kullanılarak adayların ağırlıklı LYS puanları (ALYS) hesaplanacaktır. ALYS puanlarının hesaplanabilmesi için hangi testlerden en az kaç ham puan alınması gerektiği Tablo 1D'de gösterilmiştir. Yalnızca bu tablodaki koşulları sağlayan adaylar için ALYS puanları hesaplanacaktır.
- ALYS puanlarından her biri kendi içinde en küçüğü 100, en büyüğü 500 olan puanlara dönüştürülerek LYS puanları oluşturulacaktır. ALYS puanları LYS puanlarına dönüştürülürken ilgili testlerin her birinden soru sayısının % 20'si oranında ham puan alan adayların 180 LYS puanı almaları sağlanacaktır.
- Yükseköğretim Genel Kurulu tarafından; **ortaöğretim kurumlarında Din Kültürü ve Ahlak Bilgisi dersini almak zorunda olmayan veya farklı müfredat ile alan öğrencilere mahsus olmak üzere**; LYS Sosyal Bilimler Sınavında Din Kültürü ve Ahlak Bilgisi sorularından bu öğrencilerin muaf tutulmasına ve söz konusu öğrencilere Din Kültürü ve Ahlak Bilgisi soruları yerine LYS-4'de (Sosyal Bilimler Sınavı) yer alan Felsefe Grubu altındaki Psikoloji alanından 3, Sosyoloji alanından 3, Mantık alanından 2 soru sorulmasına karar verilmiştir. Bu karar doğrultusunda, LYS-4 Sosyal Bilimler Sınavı Felsefe Grubu ve Din Kültürü ve Ahlak Bilgisi Testi ile ilgili olarak aşağıdaki uygulama yapılacaktır:

2015-LYS-4 Sosyal Bilimler Sınavı Felsefe Grubu İle Din Kültürü ve Ahlak Bilgisi Testinde toplam 40 soru bulunacaktır. Cevap kâğıdında bu test ile ilgili alanda 40 cevap alanı bulunacaktır. Testi alan tüm adaylar ilk 24 sorunun tamamından sorumlu olacaklardır. Bu adaylar cevap kâğıdının bu test ile ilgili alanında ilk 24 cevap alanını, soru numaralarına uygun olarak işaretleyeceklerdir.

Aday Başvuru Formunun "**24. YGS VE/VEYA LYS SOSYAL BİLİMLER SINAVINDA (LYS-4) DİN KÜLTÜRÜ VE AHLAK BİLGİSİ SORULARINI VEYA İLAVE FELSEFE/FELSEFE GRUBU SORULARINI CEVAPLANDIRMA DURUMU**" bilgi alanında "**1- Ortaöğretimde zorunlu Din Kültürü ve Ahlak Bilgisi dersi aldım.**" seçeneğini işaretleyen adaylar; 2015-LYS-4 Sosyal Bilimler Sınavı Felsefe Grubu İle Din Kültürü ve Ahlak Bilgisi Testinde yer alan 25., 26., 27., 28., 29., 30., 31. ve 32. Din Kültürü ve Ahlak Bilgisi sorularını cevaplandırmakla yükümlüdür.

Bu durumdaki adaylar 33., 34., 35., 36., 37., 38., 39. ve 40. Felsefe Grubu sorularını cevaplandırmayacak ve cevap kâğıdının ilgili alanında 33., 34., 35., 36., 37., 38., 39. ve 40. cevap alanlarına herhangi bir işaret koymayacaklardır (Bu alanlarda işaretleme yapılmış olsa bile bu cevaplar değerlendirmeye alınmayacaktır.).

Aday Başvuru Formunun "**24. YGS VE/VEYA LYS SOSYAL BİLİMLER SINAVINDA (LYS-4) DİN KÜLTÜRÜ VE AHLAK BİLGİSİ SORULARINI VEYA İLAVE FELSEFE/FELSEFE GRUBU SORULARINI CEVAPLANDIRMA DURUMU**" bilgi alanında "**2- Ortaöğretimde zorunlu Din Kültürü ve Ahlak Bilgisi dersi almadım.**" seçeneğini işaretleyen adaylar; 2015-LYS-4 Sosyal Bilimler Sınavı Felsefe Grubu İle Din Kültürü ve Ahlak Bilgisi Testinde yer alan 33., 34., 35., 36., 37., 38., 39. ve 40. Felsefe Grubu sorularını cevaplandıracaklar ve cevap kâğıdının ilgili teste ait alanında 33., 34., 35., 36., 37., 38., 39. ve 40. cevap alanlarını işaretleyeceklerdir.

Bu durumdaki adaylar, soru kitapçığındaki 25., 26., 27., 28., 29., 30., 31. ve 32. Din Kültürü ve Ahlak Bilgisi sorularını cevaplandırmayacaklar, cevap kâğıdının ilgili alanında 25., 26., 27., 28., 29., 30., 31. ve 32. cevap alanlarında herhangi bir işaretlemeye bulunmayacaklardır (Bu alanlarda işaretleme yapılmış olsa bile bu cevaplar değerlendirmeye alınmayacaktır.).

Sınav sonrası yapılacak düzeltme istekleri kesinlikle kabul edilmeyecektir.

#### 4.6.2. LYS Sonuçları Nasıl Kullanılacaktır?

LYS'de 180 ve üzeri puan alanlar, LYS puan türleri ile öğrenci alan lisans programları ile birlikte YGS puanı ile öğrenci alan lisans programlarını ve ön lisans programlarını tercih edebileceklerdir (Bkz. Tablo 1F ve Şekil 6).

LYS'de 180 ve üzeri puanı olmayan adayların; sadece meslek yüksekokulu ön lisans programları, açık öğretim programları ve YGS puanı ile öğrenci alan lisans programlarını tercih etme hakları bulunacaktır. Bu adayların LYS puanı ile öğrenci alan lisans programlarını tercih etme hakları yoktur.

#### 4.6.3. LYS Sonuçları Nasıl Duyurulacaktır?

Adaylar LYS sonuçlarını, T.C. Kimlik Numaraları ve şifreleri ile ÖSYM'nin <https://sonuc.osym.gov.tr> *İnternet* adresinden öğrenebileceklerdir. Adaylara sınav sonuç belgesi gönderilmeyecektir. *İnternet sayfası*ndaki duyurular adaylara tebliğ hükmündedir. Sonuçlarda şu bilgiler bulunacaktır:

- LYS testlerindeki doğru ve yanlış cevap sayısı
- YGS puanları ve başarı sıraları
- LYS puanları ve başarı sıraları
- Ortaöğretim Başarı Puanı (OBP)
- Yerleştirme puanları ve başarı sıraları

### 5. AÇIK ÖĞRETİM PROGRAMLARINA YERLEŞTİRMEDE KULLANILACAK PUANLAR

Açık öğretim programlarını tercih edebilmek için ilgili YGS puanının en az 140 olması gerekir (sınavsız geçiş sonrası boş kalan kontenjanlar dâhil).

### 6. ORTAÖĞRETİM BAŞARI PUANI (OBP)

#### 6.1. OBP NASIL HESAPLANACAKTIR?

2547 sayılı Kanun'un 45. maddesi gereği, yerleştirme puanlarının hesaplanmasında adayların ortaöğretim bitirme notları dikkate alınacaktır. Ortaöğretim bitirme notları en küçüğü 250, en büyüğü 500 olmak üzere ortaöğretim başarı puanına dönüştürülecektir. Ortaöğretim bitirme notları (100 üzerinden diploma notu) 5 ile çarpılarak Ortaöğretim Başarı Puanına (OBP) dönüştürülecektir. Böylece, 50 olan en düşük diploma notu için OBP 250 olacak, en yüksek 100 olan diploma notu için de OBP 500 olacaktır. Diploma notu bildirilmeyen adayların diploma notu ile 50'nin altında olan diploma notları 50 olarak değerlendirmeye alınacaktır. Ortaöğretim Başarı Puanının (OBP) hesaplanmasında Türkiye geneli dikkate alınacaktır (Okul bazında işlem yapılmayacaktır.).

Son sınıftaki adayların 2015-ÖSYS yerleştirme işlemlerinde kullanılacak Ortaöğretim Başarı Puanı (OBP) hesaplanmasında kullanılacak olan diploma notu bilgisi, Merkezimiz tarafından MEB e-okul sisteminden (Haziran Ayı içerisinde) ÖSYM Aday İşlemleri Sistemine aktarılacaktır. Bu sisteme KKTC okulları dâhil değildir. Adaylar, ÖSYM tarafından duyurulacak tarihlerde, okul ve diploma notu bilgilerini aday işlemleri sisteminden kontrol edebilecekler ve değişiklik taleplerini okulları aracılığıyla e-okul üzerinden yapacaklardır. Süre tamamlandıktan sonra gelen düzeltme istekleri kabul edilmeyecektir. Bu bilgilerin ÖSYM'ye eksik veya yanlış bildirilmesinden ÖSYM sorumlu olmayacaktır. Değişiklik işlemleri ÖSYM tarafından belirlenen süreler içinde yapılabileceğinden adayların, ÖSYM'nin *İnternet sayfasında* yapılacak duyuruları dikkatle takip etmeleri gerekmektedir.

KKTC okulları için 2015-ÖSYS'ye başvuran adayların diploma notları Haziran ayı içerisinde ÖSYM'nin *İnternet sayfasında* belirtilecek olan tarihler arasında, adayların öğrenim gördüğü okul müdürlüklerinden elektronik ortamda *İnternet* aracılığıyla toplanacaktır. Okul müdürlükleri tarafından ÖSYM'ye elektronik ortamda bildirilen diploma notları listelenerek adayların kolaylıkla görebilecekleri bir yere asılacaktır. Adaylar bu bilgilerini mutlaka kontrol etmelidir. Adayların bu bilgilerini ayrıca <https://ais.osym.gov.tr> *İnternet* adresinden de kontrol etmeleri gerekmektedir. Adayların düzeltme istekleri incelenerek gerekli düzeltmeler, süresi içinde okul tarafından yapılacaktır. Süre tamamlandıktan sonra gelen düzeltme istekleri kabul edilmeyecektir. Bu bilgilerin ÖSYM'ye eksik veya yanlış bildirilmesinden ÖSYM sorumlu olmayacaktır.

#### 6.2. YERLEŞTİRME PUANLARI HESAPLANIRKEN OBP BU PUANLARA NASIL EKLENECEK VE EK PUANLAR NASIL HESAPLANACAKTIR?

Her aday için hesaplanmış olan OBP; 0,12 katsayısı ile çarpılarak sınav puanlarına eklenecek ve böylece adayların yerleştirme puanları hesaplanacaktır.

6287 sayılı Kanun'la 2547 sayılı Kanun'a ek "GEÇİCİ MADDE 61" gereği; bir mesleğe yönelik program uygulayan ortaöğretim kurumlarının mezunları, Yükseköğretim Kurulunca belirlenecek alanlarda bir yükseköğretim lisans programına yerleştirilirken OBP'nin 0,06 katsayısı ile çarpımından elde edilecek ek puanlar da yerleştirme puanlarına eklenecektir. Bu alanlar Tablo 3A'da ve Tablo 3B.1'de gösterilmiştir. Bu ek puanlardan yararlanmak için adayların ilgili puan türünde 180 veya daha yüksek puan almış olmaları gerekmektedir.

2014-ÖSYS puanları veya özel yetenek sınavı sonucu ile bir yükseköğretim programına yerleştirilen adaylar, 2015-ÖSYS puanları ile bir yükseköğretim programına yerleştirilirken OBP'ye uygulanacak katsayılar yarıya düşürülecektir.

Yükseköğretim Genel Kurulunun 21.08.2014 tarihli toplantısında, "01-05 Eylül 2014 tarihleri arasında ortaöğretim/açık öğretim kurumlarından mezun olamadığı için kazandığı programa kayıt olamayan ve ortaöğretim sorumluluk sınavı veya ek sınav sonucunda ortaöğretimden mezun olan adayların bu durumlarını belgelemeleri kaydıyla 2014-ÖSYS'de kayıt hakkı kazandıkları programların kontenjanları dikkate alınmadan 2014-ÖSYS'de kayıt hakkı kazandıkları programlara **7 Kasım 2014** tarihine kadar kayıt yaptırabilmelerine karar verilmiştir." Bu karar gereği, 2014 ÖSYS'de bir yükseköğretim programına yerleştirildiği hâlde 07.11.2014 tarihine kadar mezun olamadığı için yerleştirildiği programa kayıt yaptıramayan adaylardan, 2015-ÖSYS'ye başvuranların OBP'lerinin çarpılacağı katsayılar yarıya düşürülmeyecektir. Bu durumdaki adayların MEB e-okuldaki bilgileri dikkate alınacağından adayların ayrıca ÖSYM'ye dilekçe/belge göndermesi gerekmemektedir.

Sınavsız geçiş ile 2014-ÖSYS'de bir yükseköğretim programına yerleştirilen adayların OBP'lerinin çarpılacağı katsayılarla herhangi bir değişiklik yapılmayacaktır.

## 7. MESLEKİ VE TEKNİK ORTAÖĞRETİM KURUMLARINDAN MESLEK YÜKSEKOKULLARI İLE AÇIK ÖĞRETİM ÖN LİSANS PROGRAMLARINA SINAVSIZ GEÇİŞ

Mesleki ve teknik ortaöğretim kurumlarından mezun olan öğrenciler, istedikleri takdirde bitirdikleri programın devamı niteliğinde veya buna yakın programların uygulandığı, öncelikle kendi Mesleki ve Teknik Eğitim Bölgesi (METEB) içindeki, daha sonra da bölgesi dışındaki meslek yüksekokulu ve açık öğretim ön lisans programlarına sınavsız olarak yerleştirilmektedir. Türkiye ve KKTC dışındaki bir ülkedeki mesleki ve teknik ortaöğretim kurumunu bitiren T.C. uyruklu adayların sınavsız yerleştirilmelerinde Millî Eğitim Bakanlığınca verilecek denklik belgesinde gösterilen alan esas alınacaktır.

METEB, bir veya daha fazla meslek yüksekokulu ile öğretim programları bütünlüğü ve devamlılığı içinde ilişkilendirilmiş mesleki ve teknik ortaöğretim kurumlarından oluşan eğitim bölgesidir. Her ilde bir mesleki ve teknik eğitim bölgesi bulunmaktadır. Mesleki açık lise mezunu adayların METEB ili, MEB e-okuldan alınan bilgiler doğrultusunda adayın yüzyüze eğitim aldığı son il olacaktır.

Sınavsız geçiş yerleştirme işlemleri aşağıdaki önceliklere göre merkezî sistemle yapılır:

1. Mezuniyet yılı daha büyük (yeni mezun) adaylara öncelik verilir.
  2. Aynı yıl mezun olan adaylar arasında öncelik okul türüne göre Anadolu Teknik Lisesi, Teknik Lise veya Anadolu Meslek Lisesi, Meslek Lisesi, çok eski yıllarda enstitü adı altında mezun olunan meslek lisesi sırasında verilir.
  3. Mezuniyet yılı ve okul türü aynı olan adaylardan aynı METEB içinde olanlara öncelik verilir.
  4. Mezuniyet yılı, okul türü ve METEB içi, METEB dışı bilgileri aynı olan adaylardan OBP'si yüksek olan adaylara öncelik verilir.
  5. Yukarıda sayılan tüm bilgileri aynı olan adaylardan doğum tarihi büyük (yaşı küçük) olana öncelik verilir.
- Mesleki ve Teknik Eğitim Merkezi (METEM) ortaöğretim mezunları da sınavsız geçiş için tercih yapabilirler. Mesleki ve teknik ortaöğretim kurumlarından mezun olan veya mezun olabilecek durumda olan adayların kendi alanları dışındaki meslek yüksekokulu ve açık öğretim programları ile tüm lisans programlarına yerleştirilmelerinde, bu adayların 2015-ÖSYS puanları kullanılacaktır.

**Sınavsız geçiş hakkı olan adaylardan sınavsız geçiş ücretini yatırmayanlar, sınavsız geçiş hakkından yararlanarak tercih işlemi yapamazlar.**

## 8. YERLEŞTİRME

Yükseköğretim programlarına öğrenci alınmasında, ÖSYM tarafından yapılan merkezî yerleştirme ile yükseköğretim kurumları tarafından yapılan özel yetenek sınavıyla seçme olmak üzere iki farklı yöntem kullanılır. Merkezî yerleştirme yöntemi aşağıda açıklanmıştır. Özel yetenek sınavı ile seçme yöntemi ise 9. maddede anlatılmaktadır.

Merkezî yerleştirmede adaylar; yükseköğretim programlarına (sınavsız geçiş hariç), ÖSYS puanları, varsa ek puanları, yükseköğretim programları ile ilgili tercihleri ve bu programların kontenjan ve koşulları göz önünde tutularak ÖSYM tarafından yerleştirilir. Merkezî yerleştirmenin sınavsız geçiş ile ilgili kuralları 7. maddede anlatılmaktadır.

2015 yılında, ÖSYS sonuçlarına göre yapılacak merkezî yerleştirmede, 2015 yılı yerleştirme puanları ile 2015 yılı için hesaplanmış ek puanlar kullanılacaktır.

Tablo 3C, mesleki ve teknik ortaöğretim kurumlarındaki alanların devamı niteliğinde olduğu kabul edilen ve adayların sınavsız yerleştirilebilecekleri (Bkz. 7. madde) ön lisans programlarını göstermektedir. Bu programlara yerleştirmede öncelik, sınavsız geçiş hakkı olan adaylardadır. Sınavsız geçişle kontenjanı dolmayan programlara, ortaöğretim kurumlarının diğer alanlarından mezun olan adaylar (tercih ettikleri takdirde) ilgili YGS yerleştirme puanı ile yerleştirilir.

Tablo 3A ve Tablo 3B.1, ortaöğretimdeki bazı alanlar ile aynı alanda olduğu kabul edilen ek puan uygulanacak lisans programlarını göstermektedir. Adayların hangi yükseköğretim programlarını tercih ettiklerinde ek puan alacaklarını öğrenebilmeleri için Tablo 3A'da ve Tablo 3B.1'de alanlarını bulmaları ve bu alanların altındaki yükseköğretim programlarını incelemeleri gereklidir.

Yükseköğretim programlarını tercih edebilmek için YGS ve LYS'lerde en az kaç puan almak gerektiği Tablo 1F ve Şekil 6'da gösterilmiştir.

Sınavsız geçişe başvuran adaylar ile YGS ve LYS'lere giren adayların yükseköğretim programlarına yerleştirme işlemleri birlikte yapılacaktır. Yerleştirme sonuçları, adayların yerleştirildikleri yükseköğretim programının bağlı olduğu üniversiteye ve YÖK'e elektronik ortamda iletilecektir.

Yükseköğretim programlarına kayıt işlemleri tamamlandıktan sonra bu programlara kaydolmama nedeniyle boş kalan kontenjanlar üniversitelerce ÖSYM'ye bildirilecektir. Merkezî yerleştirmede kontenjanı dolmayan veya kaydolmama nedeniyle boş kalan kontenjanlara, ÖSYM tarafından ek yerleştirme yapılacaktır.

### 8.1. 2015-ÖSYS YÜKSEKÖĞRETİM PROGRAMLARI VE KONTENJANLARI KILAVUZU

2015-ÖSYS sonuçlarına veya sınavsız geçiş kurallarına göre yükseköğretim programlarına yapılacak yerleştirmede bu programların kontenjan ve koşulları göz önünde tutulacaktır. Bu kontenjan ve koşullar "2015-ÖSYS Yükseköğretim Programları ve Kontenjanları Kılavuzu"nda yer alacaktır. Adaylar kılavuza 2015 Temmuz ayı içinde ÖSYM'nin <http://www.osym.gov.tr> İnternet adresinden erişebileceklerdir. Kılavuz basımı, dağıtımı ve satışı yapılmayacaktır.

## 9. ÖZEL YETENEK SINAVI İLE SEÇME YÖNTEMİ

Özel yetenek gerektiren programların sınavları ile seçme ve yerleştirme işlemleri yükseköğretim kurumlarınınca yapılmaktadır. Özel yetenek gerektiren programlara başvurular doğrudan programın bağlı bulunduğu yükseköğretim kurumuna yapılır. Sınav ve değerlendirme işlemleri ilgili yükseköğretim kurumu tarafından yürütülür.

Özel yetenek sınavı gerektiren programlar Tablo 5'te yer almaktadır. Tablo 5'te yer alan yükseköğretim programlarına başvurabilmek için 2015-YGS'ye girmiş ve 2015-YGS puanlarının herhangi birinden en az 140 puan almış olmak gereklidir. Bu programlardan her birine, puan türünde sınırlandırma yapılmadan ve en az kaç puan almış olan adayların başvurabileceklerine başvuru öncesinde sınavı yapacak ilgili yükseköğretim kurumunca karar verilerek, bu karar basın-yayın organlarıyla adaylara duyurulacaktır. Bu tablodaki yükseköğretim programları için özel yetenek sınavları Yükseköğretim Kurulunun belirlediği ilke ve kurallar doğrultusunda, bu programların bağlı olduğu yükseköğretim kurumları tarafından yapılacaktır. Başvuru şartları ilgili kurumlar tarafından başvuru için gazetelere ve diğer yayın organlarına verilecek ilanlarda yer alacaktır.

Özel Yetenek Sınavı sonuçlarına göre öğrenci alan programlardan Tablo 4'teki eş değer lisans programlarına yatay geçiş yoluyla geçmek isteyen adayların ilgili puan türünde 180 veya daha fazla puan almış olmaları zorunludur.

Merkezî yerleştirme ile bir yükseköğretim programına kesin kayıt hakkı kazanmış adaylar da isterlerse özel yetenek sınavıyla öğrenci alan yükseköğretim programlarına başvurabilirler.

Devlet Konservatuvarlarının/Konservatuvarların lise devresi mezunları merkezî sınava girmeden özel yetenek sınavı sonucu ile Konservatuvarların lisans devresine Yükseköğretim Kurulunun belirlediği usul ve esaslar çerçevesinde yerleştirileceklerdir. Bu adayların yükseköğretim programlarına alınmalarıyla ilgili işlemler ilgili yükseköğretim kurumlarınınca yürütülecektir.

Güzel Sanatlar Fakültelerinin Resim ve Heykel bölümlerinde okumak isteyenlerin, üstün yeteneklerinin saptanması için ilgili yükseköğretim kurumlarına doğrudan başvurmaları gerekmektedir. Bu adayların değerlendirme ve seçme işlemleri Yükseköğretim Kurulunun 27.11.1985 tarihli kararı uyarınca ilgili rektörlüklerin oluşturduğu komisyonlar tarafından yapılacaktır.

Özel yetenek sınavı ile öğrenci alan programlarda engelli öğrenciler için (bedensel engelli, görme engelli, işitme engelli, otizm), engelli olduklarını belgelemeleri kaydıyla, YGS puanlarından en az birinin 100 ve üzerinde olması gerekmektedir. Yükseköğretim Genel Kurulunun 25/09/2014 tarihli toplantısında alınan karar uyarınca; engelli öğrencilerin (bedensel engelli, görme engelli, işitme engelli, otizm) özel yetenek sınavı ile öğrenci alan programlara, YGS puanları değerlendirmeye katılmadan (ÖSYS Kılavuzlarında yer alan formül kullanılmadan) yetenek sınavı sonucuna göre değerlendirilerek, yetenek sınavını kazanan öğrencilerin kayıtlarının yapılması uygun görülmüştür.

Tablo 5'te yer alan yükseköğretim programının özelliğine göre, yetenek sınavları üniversitelerce hazırlanacak, uygulanacak ve sınavın sonuçları toplanarak bir puan hâlinde ifade edilecektir. Bu puana bundan böyle Özel Yetenek Sınavı Puanı (ÖYSP) denecektir. Üniversiteler, Özel Yetenek Sınavına giren adayların Ortaöğretim Başarı Puanlarını (OBP), ÖSYM'nin İnternet adresinden 2015-LYS sonuçları açıklandıktan sonra edinebileceklerdir.

Yerleştirmeye esas olan puanın hesaplanması için aşağıdaki üç puan belli ağırlıklarla çarpılarak toplamı alınacaktır.

- a) ÖYSP Standart Puanı (ÖYSP-SP)
- b) Ortaöğretim Başarı Puanı
- c) 2015-YGS Puanı (YGS-P) (YGS puanlarının en büyüğü)

Özel Yetenek Sınavı Puanının (ÖYSP) ağırlıklandırmaya girebilmesi için bu puanların standart puanlara çevrilmesi gerekir. ÖYSP'lerin standart puana çevrilmesi için önce ÖYSP dağılımının ortalaması ve standart sapması hesaplanacak, daha sonra da her aday için aşağıdaki formül kullanılarak ÖYSP Standart Puanı hesaplanacaktır.

$$\text{ÖYSP Standart Puanı (ÖYSP-SP)} = 10 \times \left( \frac{\text{Adayın ÖYSP Puanı} - \text{ÖYSP Puanı Dağılımı Ortalaması}}{\text{ÖYSP Puanı Dağılımının Standart Sapması}} \right) + 50$$

Bu durumda her adayın bir ÖYSP Standart Puanı (ÖYSP-SP) olacaktır. ÖYSP-SP dağılımının ortalaması 50, standart sapması 10'dur.

Yerleştirmeye esas olacak puan (Yerleştirme puanı = YP) aşağıdaki formül kullanılarak hesaplanacaktır.

- a) Aday aynı alandan geliyorsa (Örneğin, Resim-İş Öğretmenliği programı için aday Güzel Sanatlar Lisesinin Resim alanından geliyorsa)

$$YP = (1,17 \times \text{ÖYSP-SP}) + (0,11 \times \text{OBP}) + (0,22 \times \text{YGS-P}) + (0,03 \times \text{OBP})$$

- b) Aday diğer alanlardan geliyorsa (Örneğin, Resim-İş Öğretmenliği programı için aday genel lisenin Sosyal Bilimler alanından geliyorsa)

$$YP = (1,17 \times \text{ÖYSP-SP}) + (0,11 \times \text{OBP}) + (0,22 \times \text{YGS-P})$$

2014-ÖSYS'de, YGS/LYS puanı veya özel yetenek sınavı sonucu ile örgün yükseköğretim programına yerleştirilmiş adayların ortaöğretim başarı puanları ile ilgili katsayıları yarıya düşürülecektir. Bu kural, açık öğretim programları için de uygulanacaktır. 2014-ÖSYS'de, sınavsız geçiş hakkı ile meslek yüksekokulları veya açık öğretim ön lisans programlarına yerleştirilen adaylara bu kural uygulanmayacaktır. Adaylar YP puanlarına göre en yüksek puandan başlamak üzere sıraya konacak ve kontenjan sayısı kadar aday sınavı kazanmış olacaktır.

## 10. ÖSYS'DE ÖZEL DURUMU BULUNAN ADAYLAR

### 10.1. OKUL BİRİNCİLERİ

Ortaöğretim okullarını birincilikle bitiren adaylar, öncelikle genel kontenjandan, genel kontenjandan yerleşemedikleri durumlarda yükseköğretim programlarında okul birincileri için ek olarak ayrılacak kontenjanlardan yararlandırılacaklardır. 2014-2015 öğretim yılı okul birincileri bu kontenjanlardan, 2015-ÖSYS'ye girmek koşuluyla, sadece 2015-ÖSYS'de yararlanırlar. Okul birincileri bilgisi, MEB e-okul sisteminden elektronik ortamda alınacaktır. Okul birincileri için ayrılan kontenjanlar sınırlıdır. Bu nedenle, tercihlerinin tümünü çok istenen programlar arasından yapan okul birincileri, puanlarının yüksek olmaması durumunda hiçbir programa yerleşemeyebilirler. Kılavuzda yer alan tüm genel kurallar, okul birincileri için de geçerlidir.

### 10.2. YÜKSEKÖĞRETİM KURULU TARAFINDAN BELİRLENEN SANAT DALLARINDA ÜSTÜN YETENEKLİ ADAYLAR

Belli sanat dallarında üstün yetenekli olduğu belirlenen öğrencilerin, ilgili sanat dallarında eğitim yapmak kaydıyla, yükseköğretim programlarına alınmalarıyla ilgili işlemler Yükseköğretim Kurulunun belirlediği esaslar çerçevesinde ilgili yükseköğretim kurumlarınca yürütülecektir. Bu adayların üstün yeteneklerinin belirlenmesi için adayların değerlendirme ve seçme işlemleri, ilgili rektörlüklerin oluşturduğu komisyonlar tarafından yapılacaktır.

### 10.3. TÜBİTAK YARIŞMALARINDA BAŞARILI OLAN ADAYLAR

ÖSYS'ye başvuran adaylardan ortaöğretim kurumlarında okumaktayken Türkiye Bilimsel ve Teknolojik Araştırma Kurumu - Bilim İnsanı Destekleme Daire Başkanlığı (TÜBİTAK-BİDEB) tarafından

- uluslararası bilim olimpiyatlarına ve proje yarışmalarına gönderilen ve dereceye giren,
- yurt içinde düzenlenen bilim olimpiyatlarında ve proje yarışmalarında dereceye giren adaylar,

katıldıkları ve derece aldıkları alanlarla ilgili yükseköğretim programlarını tercihleri arasında gösterdikleri takdirde, bu programlara yerleştirilmelerinde adayların OBP'si ayrı bir katsayı ile çarpılarak 2015 yerleştirme puanlarına eklenecektir.

2015 yerleştirme puanlarına katılacak puanlar hesaplanırken

uluslararası bilim olimpiyatlarında;

- altın madalya alanlara 0,10,
- gümüş madalya alanlara 0,09,
- bronz madalya alanlara 0,08
- uluslararası bilim olimpiyatlarına katılan fakat derece alamayanlara 0,07;

ulusal bilim olimpiyatları ile uluslararası proje yarışmalarında;

- birinci olanlara 0,07,
- ikinci olanlara 0,06,
- üçüncü olanlara 0,05;

ulusal proje yarışmasında;

- birinci olanlara 0,05,
- ikinci olanlara 0,04,
- üçüncü olanlara 0,03

katsayısı uygulanacaktır. Birden fazla kategoride derecesi bulunan adaylar için en yüksek olan katsayı uygulanır.

Bilim olimpiyatlarında veya proje yarışmalarında dereceye girenlerle ilgili yükseköğretim programları, derece alınan alanlara göre 2015-ÖSYS Yükseköğretim Programları ve Kontenjanları Kılavuzunda verilecektir.

TÜBİTAK'ın katıldığı Uluslararası Bilim Olimpiyatlarında altın, gümüş, bronz madalya alanlar ile Uluslararası ISEF Proje Yarışması ve AB Genç Bilim Adamları Yarışmasına katılarak birincilik, ikincilik, üçüncülük ödülü alanlardan isteyenler; alanlarındaki yükseköğretim programlarından **burslu programlar hariç**, istediklerine sınavsız olarak kontenjan dışında ÖSYM tarafından yerleştirileceklerdir. Bu adaylar burslu programlara yerleştirilmek istiyorlarsa 2015-ÖSYS'ye girmek ve kendilerine verilecek olan ek puanla merkezî yerleştirme işlemlerine dâhil olmak zorundadırlar. Ek puan alarak merkezî yerleştirme ile burslu programlara yerleşemeyen adaylar burslu programlar hariç istediklerine sınavsız olarak yerleştirilecektir. Kazandıkları derece nedeni ile 2015-ÖSYS'ye girmeyip sınavsız yerleştirilme hakkından yararlanmak isteyen adayların da mutlaka 2015-ÖSYS'ye başvurmaları gerekmektedir. Bu nedenle, yukarıdaki uygulamaların yapılabilmesi için 2015-ÖSYS'ye başvurmuş adayların (sınavsız giriş hakkından yararlanmak isteyen adaylar da dâhil), **1 Haziran - 9 Temmuz 2015** tarihleri arasında TÜBİTAK'ın <https://e-bideb.tubitak.gov.tr> *İnternet* adresinden bireysel olarak başvuru yapmaları ve onayladıkları başvuru formunun çıktısını alıp imzaladıktan sonra TÜBİTAK'a **13 Temmuz 2015** günü mesai bitimine kadar ulaştırmaları gerekmektedir. Adayların katıldıkları olimpiyat veya proje yarışmaları, aldıkları derece, tercihleri, T.C. Kimlik Numaraları, adları ve soyadlarınının, TÜBİTAK tarafından ÖSYM'ye en geç 15 Temmuz 2015 tarihinde ulaşacak şekilde gönderilmesi gerekmektedir.

2015-ÖSYS'ye başvurusunu yapan adaylardan 15 Temmuz 2015 tarihinden sonra yukarıda yer alan şartları sağlayanların, katıldıkları olimpiyat veya proje yarışmaları, aldıkları derece, T.C. Kimlik Numaraları, adları, soyadları ve yükseköğretim programları tercihleri TÜBİTAK tarafından en geç 14 Eylül 2015 tarihine kadar ÖSYM'ye bildirilmesi kaydıyla, yerleştirme işlemleri (mevcut kontenjan harici), 30 Eylül 2015 tarihine kadar ÖSYM tarafından yapılacaktır.

Bilim olimpiyatları ile proje yarışmalarında derecelere uygulanacak katsayılar ve sınavsız giriş, ÖSYS'ye ilk kez başvurulduğu yıl uygulanır, bundan sonraki ÖSYS'lerde bu adaylar için herhangi bir uygulama yapılmaz. Derece alan adaylar ilk kez ÖSYS'ye başvurdukları yıl, TÜBİTAK'a süresi içinde başvurarak bilgilerinin bu kurum tarafından ÖSYM'ye resmen ulaştırılmasını sağlamalıdır.

#### 10.4. SPOR DALLARINDA ÜSTÜN BAŞARILI ADAYLAR

Spor dallarında yetenekli ve üstün başarılı adayların, spor alanlarında yükseköğretim programlarına yerleştirilme işlemleri Yükseköğretim Kurulu Başkanlığınca belirlenen yerleştirme esaslarına göre yapılmaktadır. Spor alanlarında yükseköğretim programlarına yerleşme işlemlerinden yararlanabilmek için, 1. Grupta, 2. Grupta veya 3. Grupta yer alan yarışmalardan birisinden 1., 2. veya 3.lük derecesinin kazanılması gerekmektedir.

**1.Grupta;** Olimpiyat Oyunları, Paralimpik ve Deafolimpik Oyunları, Dünya Özel Olimpiyat Oyunları, Büyükler kategorisindeki Dünya ve Avrupa Şampiyonası Finalleri, Dünya ve Avrupa Şampiyonası yapılmayan branşların büyükler kategorisindeki Dünya ve Avrupa Kupaları Finalleri,

**2.Grupta;** Ümitler, Gençler ve Yıldızlar kategorisindeki Dünya ve Avrupa Şampiyonası Finalleri, Dünya ve Avrupa Şampiyonası yapılmayan branşların Ümitler, Gençler ve Yıldızlar kategorisindeki Dünya ve Avrupa Kupaları Finalleri, Üniversite Oyunları, Akdeniz Oyunları, Karadeniz Oyunları, Dünya ve Avrupa Olimpik Gençlik Yaz ve Kış Festivalleri, FISU (Uluslararası Üniversite Sporları Federasyonu) tarafından düzenlenen Dünya Şampiyonaları, CISM (Uluslararası Askerî Sporlar Konseyi) tarafından düzenlenen Dünya Askerî



Oyunları, Avrupa ve Dünya Şampiyonası, ISF 24 (Uluslararası Okul Sporları Federasyonu) tarafından düzenlenen Avrupa ve Dünya Şampiyonaları, olimpiik branşlarda uluslararası federasyonların yarışma takviminde yer alan, ferdi branşlarda en az 17 ülke sporcusu, takım sporlarında en az 9 ülke takımının katıldığı uluslararası yarışma ve turnuvalar,

**3.Grupta;** Güneydoğu Avrupa Ülkeleri Oyunları, Balkan Şampiyonası, İslam Oyunları ve 29.11.2013-02.12.2013 tarihleri arasında yapılan uluslararası 1. Açık Wushu Kupa Şampiyonası yer almaktadır.

2014-2015 öğretim yılında spor ile ilgili alanlarda bir yükseköğretim programında okumak isteyenlerin, **2 Ocak 2014** tarihinden sonraki bir tarihte Gençlik ve Spor Bakanlığı Spor Genel Müdürlüğünden alacakları/aldıkları Millî Sporcu Belgelerinin (A sınıfı, B sınıfı veya C sınıfı) noter tasdikli örneğini bir dilekçe ekinde **21 Temmuz 2015** tarihine kadar Merkezimize göndermeleri gerekmektedir. Bu adayların 2015-YGS'ye girmiş ve puanı hesaplanmış olmalıdır. Başvurusu kabul edilen adaylar, beden eğitimi ve spor programları tercihlerini (engelli millî sporcular için beden eğitimi ve spor öğretmenliği hariç) 2015 Ağustos ayı içerisinde ÖSYM'nin ais.osym.gov.tr adresinden TC Kimlik Numaraları ve şifreleri ile elektronik ortamda yapacaklardır. Sadece elektronik ortamda yapılacak tercihler işleme alınacaktır. Merkezimize gönderilen formlar işleme alınmayacaktır. Yerleştirme işlemi, 2015 Eylül ayı içinde yapılacaktır. Bu adayların yerleştirilirken OBP'leri Yükseköğretim Kurulunun belirlediği bir katsayı ile çarpılarak 2015-YGS puanlarına eklenecektir. Bu adaylar, merkezî yerleştirme dışında YGS puanları, OBP'leri, yükseköğretim programlarının kontenjanları ve adayların tercihleri göz önünde tutulmak suretiyle ÖSYM tarafından yerleştirilecektir.

2014-ÖSYS'de bu imkândan yararlanarak bir yükseköğretim programına yerleştirilmiş olan adaylar 2015-ÖSYS'de aynı imkândan yararlanmak için tekrar başvurduklarında, OBP'lerine Yükseköğretim Kurulunca belirlenen katsayının yarısı kadar bir katsayı uygulanacaktır.

**2 Ocak 2014 tarihinden önceki bir tarihte Gençlik ve Spor Bakanlığı Spor Genel Müdürlüğünden alınan Millî Sporcu Belgeleri, ekinde Gençlik ve Spor Bakanlığı Spor Genel Müdürlüğünden belgenin halen geçerli olduğuna dair bir yazı veya belge üzerinde Genel Müdürlüğün onayı olduğu takdirde işleme alınacaktır.**

## 10.5. ENGELLİ/SAĞLIK SORUNU OLAN ADAYLAR VE SAĞLIK DURUMU/ENGEL BİLGİ FORMUNUN DOLDURULMASI

Bedensel özelliklerinde ağır derecede ve sürekli olarak işlev kaybı veya bozukluğu (örneğin, bütün düzeltmelere rağmen bedensel, görme veya işitme gücünde tam ya da önemli ölçüde eksiklik) olması nedeniyle eğitim-öğretim hizmetlerinden yeterince yararlanamayan adayların seçme ve yerleştirme işlemleri, "Sağlık Sorunu Olan Adaylar İçin Sınav Yönetim Süreci" doğrultusunda engel türü, engel derecesi, puanları ve tercihleri göz önünde bulundurularak yapılacaktır. Bu durumdaki adaylardan başvurularını bir başvuru merkezinden yapacak olanların, ÖSYM sisteminde engel bilgisi bulunmuyor ise, bir üniversite veya devlet hastanesinden alacakları sağlık raporlarının onaylı bir örneğini ve doldurdukları Sağlık Durumu/Engel Bilgi Formunu başvuru merkezine giderken yanlarında bulundurmaları gerekmektedir.

Engelli/sağlık sorunu olan adayların 2014 yılında başvurdukları sınavlarda (2014-EKPSS hariç) alınan engel durumu bilgileri, ÖSYM Aday İşlemleri Sistemine yansıtılmıştır. ÖSYS'ye başvuru esnasında engel durumu bilgisi sistemde yer almayan adaylar, başvuru merkezinde sağlık raporlarını ibraz ederek bu bilgilerinin sisteme kaydını yaptırabileceklerdir. Bu alanda yapılacak tüm işlemler resmî belgeye dayalı yapılır. Sistemde mevcut olan engel durumu bilgisinde değişiklik sadece ÖSYM tarafından yapılır.

Başvuru merkezlerinde ilk kez engelli olarak kaydı yapılan adaylar ile sistemde mevcut olan engel durumu bilgisinde değişiklik olan adayların Sağlık/Engel Bilgi Formunu, Aday Başvuru Kayıt Bilgilerinin bir fotokopisi ile sağlık raporlarının onaylı bir örneğini, engel durumlarını belirten dilekçeleri ile birlikte başvuru süresi içinde ÖSYM'ye ulaştırmaları gerekmektedir. Sağlık raporu, bir üniversite veya devlet hastanesinden alınmış olmalıdır. Bunun dışındaki raporlar kabul edilmez. Engel durumu bilgisi sistemde yer almayan adaylar raporlarının onaylı bir örneğini ve doldurdukları Sağlık Durumu/Engel Bilgi Formunu başvuru merkezine giderken yanlarında bulundurulmalıdır. İlk kez engelli olarak sisteme kaydı yapılan/yapılacak adaylar ile sistemde mevcut olan engel durumu bilgisinde değişiklik olan adaylar başvuru hangi yolla yapılırsa yapılsın (ister bireysel olarak *İnternet* aracılığıyla, isterse bir başvuru merkezi aracılığıyla) başvuru süresi içinde;

- i. sağlık raporlarının onaylı bir örneğini (işitme engelliler için işitme testi de dâhil),
- ii. Sağlık/Engel Bilgi Formunu,
- iii. sağlık/engel durumlarını belirten dilekçelerini,
- iv. Aday Başvuru Kayıt Bilgilerinin bir fotokopisini

ÖSYM'ye ulaştırmak zorundadır. Bu belgeler başvuru merkezlerine teslim edilmemeli, doğrudan ÖSYM'ye gönderilmelidir.

İlk kez engelli olarak sisteme kaydı yapılan/yapılacak adayların başvuru bilgileri bölümünde yer alan Sağlık Durumu/Engel Bilgi Formunu ve bu formun doldurulmasına ilişkin açıklamaları dikkatle incelemeleri, başvuru işleminde sağlık durumu/engel bilgilerinin doğru şekilde sisteme kayıt edildiğinden emin olmaları ve yukarıda istenilen belgeleri mutlaka başvuru süresi içerisinde ÖSYM'ye ulaştırmaları gerekmektedir. Sürekli engel/sağlık sorunu olan adaylardan bu bilgiler sonraki sınavlarda kullanılmak üzere alınacak ve arşivlenecektir. Böylece, sağlık/engel durumunda değişiklik olmayan adaylardan başvuracakları diğer ÖSYM sınavlarında yeniden sağlık raporu istenilmeyecektir. (ÖSYM gerek duyduğu durumlarda yeniden rapor isteme hakkını saklı tutar.) Bu raporlarda belirtilen engel dereceleri, ÖSYM'nin görevlendireceği ilgili Komisyon tarafından incelenecek, adayların engelleri nedeniyle ayrı bir seçme ve yerleştirme işlemine tabi tutulup tutulmayacakları bu incelemelerin sonuçlarına göre belirlenecektir. Raporları kabul edilmeyen adaylar, ÖSYS'ye başvuran diğer adaylar gibi işlem göreceklerdir. Raporları Merkezimize ulaşan ve kabul edilen adaylar, engel durumlarına göre uygun şekilde ayrı salonlarda sınava alınacak ve gerekli ise kendilerine okuyucu/işaretleyici yardımı verilecektir. Bu adayların Sınava Giriş Belgelerinde "Engelli Salonu" yazılı olacaktır.

Engelli adaylar sınavda, kendilerinin kullanacağı özel bir gerece zorunlu olarak ihtiyaç duyuyorsa bu ihtiyaçları ve kullanacakları gerecin ne olduğu sağlık raporlarında ve dilekçelerinde ayrıntılı olarak belirtilmiş olmalıdır. Rapor ÖSYM'nin ilgili Komisyonunca kabul edildiği takdirde, adaylar bu gereçlerini sınavda kullanabileceklerdir. Bu adayların "Engelli Salonu" yazılı olan Sınava Giriş Belgelerinde sınava getirebilecekleri araç ve gereçler de belirtilmiş olacaktır.

Başvuru işlemleri tamamlandıktan sonra bir sağlık sorunu nedeni ile geçici bir engeli veya özel bir gereksinime ihtiyacı olan adaylar, sınavda yardımcı ihtiyacı olmasa dahi, üzerlerinde/yanlarında sargı, alçı, atel, oturma simidi, ilaç, ek gıda vb. tedavi uygulamaları ile mazereti ne olursa olsun, "Engelli Salonu" dışında sınava giremezler. Sınav günü bu durumda olacağı raporlarında belirtilen ve raporunu **bir dilekçe ekinde, sınavın yapılacağı hafta içerisinde Çarşamba günü saat 17.00'ye kadar ÖSYM'ye** ulaştıran ve raporları kabul edilen adaylar engel durumları göz önünde tutularak "Engelli Salonunda" sınava alınacaklardır. Engelli adaylarla ilgili bu kurallar *İnternet* ile bireysel başvuru yapacak engelli adaylar için de aynen geçerlidir.

Cevap kâğıdında işaretleme (kodlama) yapamayan adaylardan, Merkezimizden "işaretleyici" talebinde bulunanlara, "işaretleyici görevli" yardımı verilir. Sınavda işaretleyici görevli yardımı alan adayların, cevap kâğıdında kendisinin işaretleme (kodlama) yapmasına izin verilmez. İşaretleyici yardımı talep ettiği halde sınavda cevap kâğıdında işaretleme (kodlama) yapan adayların sınavı geçersiz sayılır.

Sınavda işaretleyici yardımı alan adaylara, işaretleyici görevli tarafından soruların okunmasına izin verilmez. Sadece işaretleyici yardımı aldığı halde işaretleyici görevliden okuma yardımı da aldığı tespit edilen engelli adayların sınavı geçersiz sayılacaktır.

## **ENGELLİ ADAYLARA SINAV UYGULAMALARI**

### **GÖRME ENGELİ OLAN ADAYLAR**

Görme engelli adaylardan okuyucu yardımı talep eden adaylara; şekil, grafik, tablo, resim gibi görsel verilerin yer aldığı sorular ile karmaşık ifade içeren sorular sorulmaz. Bu adayların, okuyucu ve işaretleyici yardımcı görevlileri verilerek, tekli salonlarda sınava alınmaları sağlanır. Sınav soru ve süre miktarlarına göre belirlenen ölçüde ek süre verilir. Bu adayların soru kitapçığını kendilerinin okumasına izin verilmez. **Sınavda okuyucu yardımı aldığı halde soruları kendisinin de okuduğu tespit edilen adayların sınavı geçersiz sayılır.**

Soru kitapçığını kendi okuyabilecek durumda olan görme engelli adaylara, talepleri doğrultusunda 9 ya da 14 / 18 / 22 punto yazı karakterinde yazılmış soru kitapçığı ile işaretleyici yardımı verilir. (Aşağıda örneği verilmiştir.) Soru kitapçığı yazı boyutu büyük olsa dahi, cevap kâğıdı boyutu standart olduğundan (Bütün adaylara sadece 9 punto cevap kâğıdı verilecektir.), adayların cevap kâğıdı işaretleme durumlarını göz ardı etmemeleri gerekmektedir. İşaretleyici yardımı isteyen adaylar tekli, istemeyen adaylar ise toplu salonlarda sınava alınır. Sınavda sadece işaretleyici yardımı alan adaylara, işaretleyici görevli tarafından soruların okunmasına ve adayın kendisinin cevap kâğıdında işaretleme (kodlama) yapmasına izin verilmez. Sadece işaretleyici yardımı aldığı halde işaretleyici görevliden okuma yardımı aldığı tespit edilenler ile sınavda işaretleyici yardımı aldığı halde kendisi cevap kâğıdında işaretleme (kodlama) yapan adayların sınavı geçersiz sayılır. Soru kitapçığını kendisi okuyabilecek durumda olan adaylara ek süre verilmez.

## Arial, 14 punto örnek:

Engelli olarak sınava başvuran adayların, başvuru süresi içinde sağlık raporlarının onaylı bir örneğini ÖSYM'ye ulaştırmaları zorunludur.

## Arial, 9 punto örnek:

Engelli olarak sınava başvuran adayların, başvuru süresi içinde sağlık raporlarının onaylı bir örneğini ÖSYM'ye ulaştırmaları zorunludur.

### İŞİTME ENGELİ OLAN ADAYLAR

İşitme engelli adayların raporlarında, işitme engelini tipi (sensörinoral, iletim veya mixt olarak), her bir kulak için ayrı ayrı işitme eşikleri (dB olarak) ve konuşma engellerinin olup olmadığının (ve varsa derecesinin) belirtilmesi zorunludur. Bu adaylar raporlarına işitme testinin imzalı ve onaylı bir örneğini de eklemelidir.

İşitme engelli adaylardan işitme cihazı kullanan adayların bu durumlarının Sağlık Raporlarında ve Sağlık Durumu/Engel Bilgi Formunda mutlaka belirtilmesi gerekmektedir. Bu bilgi adayların Sınava Giriş Belgelerine yansıtılarak işitme cihazları ile sınava alınmalarına izin verilir. Sınava Giriş Belgelerinde işitme cihazı bilgisi yer almayan adayların, bu cihazları ile sınava girmelerine izin verilmez.

### BEDENSEL ENGELİ OLAN ADAYLAR

Engel durumları nedeniyle işaretleyici yardımına ihtiyacı olan bedensel engelli adaylara işaretleyici yardımı verilir. Bedensel engelli adaylardan, sağlık kurulu raporlarında, vücutlarında motor sistem mekanizması yeterli düzeyde gelişmediği için vücut hareketlerine hâkim olamadığı belirtilen CP (Serebral palsi vb.) hastalarından sınavda okuyucu ve işaretleyici yardımı talep eden adaylara, okuyucu ve işaretleyici yardımı verilir.

### DİĞER ENGELİ OLAN ADAYLAR

Sağlık Durumu/Engel Bilgi Formunda belirtilen sürekli durumlarda yer alan süreğen hastalık (kronik), dil ve konuşma zorluğu, zihinsel (MR), sınıflanamayan bölümlerini işaretleyen adaylar bu grupta yer alır. Bu adaylara okuyucu, işaretleyici yardımı verilmez. Ancak; bu grupta yer alan adaylardan, sağlık kurulu raporlarında %40 ve üzerinde mental retardasyon (MR) ile yaygın gelişimsel bozukluk (asperger sendromu, otizm, RETT sendromu, dezintegratif bozukluk vb.) tanısı olanlara talep etmeleri halinde okuyucu / işaretleyici yardımı verilir. Bu adayların soru kitapçığına bakmalarına müsaade edilir. Bu adaylar bütün sorulardan sorumlu olup ek süre verilmez.

Ruhsal ve duygusal sağlık sorunu (panikatak, depresyon, şizofreni, atipik psikoz gibi) ve özgül öğrenme güçlüğü (dikkat eksikliği, hiperaktivite, disleksi vb.) olan adaylara ise talepleri doğrultusunda işaretleyici yardımı verilir. İşaretleyici yardımı talep etmeyenler de istedikleri takdirde tekli salonda sınava alınır.

Sürekli sağlık sorunu nedeniyle ilaç vb. kullanan adayların bu durumlarını dilekçelerinde belirtmeleri gerekmektedir. ÖSYM'nin ilgili Komisyonunca bu talepleri değerlendirilecektir.

### GEÇİCİ ENGELİ OLAN ADAYLAR

Geçici süreli sağlık sorunu veya hamilelik gibi geçici özel durumu olan adayların; ilaç, ek gıda, tuvalet gibi ihtiyaçlarının karşılanmasına ve üzerlerinde/yanlarında sargı, alçı, atel, oturma simidi gibi tedavi uygulamaları ile sınava alınmalarına izin verilir. Bu adaylara normal sınav süresi uygulanarak talepleri doğrultusunda işaretleyici yardımı verilir.

Geçici engeli olan adayların sağlık raporlarında belirtilen rapor bitiş tarihi en fazla 1 yıl sonrası olarak girilebilir. Rapor bitiş tarihinden sonra bu durumdaki adayların sağlık durumu bilgisi sistemden silinir. Rapor bitiş tarihinden önce raporda belirtilen sağlık durumu değişen adayların, bu durumlarını dilekçe ile ÖSYM'ye bildirmeleri gerekmektedir. Gerektiğinde raporlarını yenilemeleri istenebilir.

**DİKKAT!** Cevap kâğıdında işaretleme (kodlama) yapamayan adaylardan Merkezimizden "işaretleyici" talebinde bulunanlara işaretleyici görevli yardımı verilir. Sınavda işaretleyici görevli yardımı alan adayların, cevap kâğıdında kendisinin işaretleme (kodlama) yapmasına izin verilmez. İşaretleyici yardımı talep ettiği halde sınavda cevap kâğıdında işaretleme (kodlama) yapan adayların sınavı geçersiz sayılır. Sınavda işaretleyici yardımı alan adaylara, işaretleyici görevli tarafından soruların okunmasına izin verilmez. Sadece işaretleyici yardımı aldığı halde işaretleyici görevliden okuma yardımı da aldığı tespit edilen engelli adayların sınavı geçersiz sayılacaktır.



## SAĞLIK DURUMU / ENGEL BİLGİ FORMU

## Aday Bilgileri

T.C. Kimlik / YU Numarası	<input type="text"/>
Adı	<input type="text"/>
Soyadı	<input type="text"/>

## Engel Durumuna İlişkin Bilgiler

## Sürekliliği Engel Grubu

<input type="checkbox"/> Tam Vücut Engel Oranı (%)	<input type="text"/>
<input type="checkbox"/> İşitme (%)	<input type="text"/>
<input type="checkbox"/> Bedensel (Ortopedik) (%)	<input type="text"/>
<input type="checkbox"/> Görme (%)	<input type="text"/>
<input type="checkbox"/> Süreçten Hastalık (Kronik) (%)	<input type="text"/>
<input type="checkbox"/> Dil ve Konuşma Zorluğu (%)	<input type="text"/>
<input type="checkbox"/> Zihinsel (%)	<input type="text"/>
<input type="checkbox"/> Sınıflanamayan (%)	<input type="text"/>

## Geçici Engeli Olanlar - Engel Durumu Bitiş Tarihi

<input type="checkbox"/> Ellerini Kullanmıyor	<input type="text"/>
<input type="checkbox"/> Yürüyemiyor	<input type="text"/>
<input type="checkbox"/> Destekle Yürüyor	<input type="text"/>
<input type="checkbox"/> Ürogenital Sistem	<input type="text"/>
<input type="checkbox"/> Hamile	<input type="text"/>
<input type="checkbox"/> Diğer	<input type="text"/>

## Özel Durumlar

<input type="checkbox"/> Yaygın Gelişimsel Bozukluk
<input type="checkbox"/> Özgül Öğrenme Güçlüğü
<input type="checkbox"/> CP Hastası
<input type="checkbox"/> Ruhsal ve Duygusal
<input type="checkbox"/> İlköğretime Başlama Yaşı Öncesi İşitme Engeli Edinmiş

## Sınav Uygulamasına İlişkin Bilgiler

## Soru Kitapçığı Okuma Durumu

<input type="checkbox"/> 9 Ponto (Normal)
<input type="checkbox"/> 14 Ponto
<input type="checkbox"/> 18 Ponto
<input type="checkbox"/> 22 Ponto
<input type="checkbox"/> Okuyucu İstiyor (Aday soru kitapçığını okumayacaktır. Herhangi bir nedenle soru kitapçığını okuyan adayın sınavı geçersiz sayılacaktır.)

## Cevap Kâğıdı İşaretleme Durumu

<input type="checkbox"/> Cevap Kâğıdı İşaretleme Yapabilir
<input type="checkbox"/> Cevap Kâğıdı İşaretleme Yapamaz

## Sınav Salonu Tercih\*

<input type="checkbox"/> Toplu Salonunda Girebilir
<input type="checkbox"/> Tek Başına Girmesi Gerekir

\* Sınav Salonu Tercih kısmını yalnızca "Özel Durumlar" kısmında işaretleme yapan adaylar dolduracaktır.

## Sınav Salonuna Erişim Durumu

<input type="checkbox"/> Merdiven Çıkabilir
<input type="checkbox"/> Merdiven Çıkarken Zorlanıyor
<input type="checkbox"/> Merdiven Çıkamaz

## Sınavda Getirilebilecek Araç ve Gereçler

## Kullandığı Araç ve Gereçler

<input type="checkbox"/> Tekerlekli Sandalye	<input type="checkbox"/> Baston	<input type="checkbox"/> Koltuk Değneği
<input type="checkbox"/> Yürüteç	<input type="checkbox"/> Ortez	<input type="checkbox"/> Protez
<input type="checkbox"/> Abaküs	<input type="checkbox"/> İnsülin Pompası	<input type="checkbox"/> Teleskopik Gözlük
<input type="checkbox"/> Prizmatik Gözlük	<input type="checkbox"/> Elektronik Olmayan Büyüteç	<input type="checkbox"/> Diğer (Lütfen durumunuzu dilekçe ile bildiriniz)
<input type="checkbox"/> BİYONİK Kulak (Koklear İmplant)	<input type="checkbox"/> İşitme Cihazı	

## SAĞLIK DURUMU/ENGEL BİLGİ FORMUNUN DOLDURULMASINA İLİŞKİN AÇIKLAMALAR

Sağlık durumu nedeniyle özel ihtiyaçları olan adayların, sınavlarda bu gereksinimlerine uygun hizmet alabilmeleri için, Sağlık Durumu/Engel Bilgi Formunu doldurmaları ve engel bilgilerinin bu formda belirtildiği şekilde sisteme girilmesini sağlamaları gerekmektedir.

Başvuru Merkezi aracılığıyla başvuru yapanlar, bu formu durumlarına uygun şekilde doldurarak, başvuru merkezine yanlarında götürerek ve başvurularını Sağlık Raporunu ve Sağlık Durumu/Engel Bilgi Formunu görevliye göstererek yapacaklardır. Başvurusunu bireysel olarak *İnternetten* yapacak adaylar ise, Sağlık Durumu/Engel bilgilerinin sisteme girilebilmesi için, bu formu durumlarına uygun şekilde doldurarak aşağıda belirtildiği şekilde ÖSYM'ye göndereceklerdir.

Sağlık Durumu / Engel Bilgi Formu aşağıda yer alan açıklamalara göre doldurulacaktır. Başvurularını Başvuru Merkezi aracılığıyla veya bireysel olarak *İnternetten* yapan engeli/sağlık sorunu olan adayların, başvuru süresi içinde, verdikleri bilgileri doğrulayan sağlık raporlarının onaylı bir örneğini ve Aday Başvuru Kayıt Bilgileri Formu ile Sağlık Durumu/Engel Bilgi Formunu durumlarını anlatan bir dilekçe ekinde "ÖSYM Sınav Hizmetleri Daire Başkanlığı 06800 Bilkent/ANKARA" adresine posta ile göndermeleri veya elden teslim etmeleri zorunludur. Adayların Merkezimize gönderecekleri dilekçelerinin, ilgili sınav kılavuzlarında verilen "Genel Amaçlı Dilekçe" ile uyumlu olması ve bu dilekçelerde Aday İşlemleri Sisteminden alınacak "Evrak Referans Numarası"nın da bulunması gerekmektedir.

Adayların bu açıklamaları dikkatle incelemeleri, başvuru işleminde sağlık durumu/engel bilgilerinin doğru şekilde kayıt edildiğinden emin olmaları ve yukarıda istenilen belgeleri mutlaka başvuru süresi içerisinde ÖSYM'ye ulaştırmaları gerekmektedir. Sürekli engel/sağlık sorunu olan adaylardan, engel/sağlık bilgileri sonraki sınavlarda da (EKPSH hariç) kullanılmak üzere alınacak ve arşivlenecektir. Böylece, sağlık/engel durumunda değişiklik olmayan adaylardan başvurdukları diğer ÖSYM sınavlarında yeniden sağlık raporu istenilmeyecektir (ÖSYM gerek duyduğu durumlarda yeniden rapor isteme hakkını saklı tutar.).

ÖSYM'nin ilgili komisyonunca sağlık raporları incelenen ve kabul edilen adaylar, sağlık durumlarına uygun şekilde sınava alınacaktır.

Sağlık raporlarının bir devlet veya üniversite hastanesinden alınmış olması zorunludur.

ÖSYM Aday İşlemleri Sisteminde engel/sağlık bilgisi bulunmayan veya engel/sağlık bilgisi değişen adaylardan sınava başvuru aşamasında engelli olduğunu belirten ve başvuru sistemine engelli olarak kaydedilen adayların, başvuru süresi içinde, bir üniversite veya devlet hastanesinden aldıkları sağlık raporlarının onaylı bir örneğini ÖSYM'ye ulaştırmaları zorunludur. Bu alanda işaretleme yapan ve başvuru sistemine engelli olarak kaydedilen adayların, başvuru süresi içinde sağlık raporlarının onaylı bir örneği ÖSYM'ye ulaşmadığı takdirde engelli olarak bina/salon atamaları yapılmayacak, bu adaylar sınava engelli aday olarak katılamayacaklardır. Sınava engelli aday olarak girdiği hâlde sağlık raporunun ÖSYM'ye ulaşmadığı tespit edilen adayların sınavı geçersiz sayılacaktır.

## ENGEL/SAĞLIK DURUMUNA İLİŞKİN BİLGİLER

### SÜREKLİ ENGEL GRUBU

Görme, işitme, bedensel, zihinsel gibi sürekli engele sahip adaylar ile diyabet, astım, otizm, DEHB, dil ve konuşma bozukluğu, ruhsal ve duygusal gibi süregelen veya sınıflanamayan sağlık sorunları olan adaylar bu alanı dolduracaklardır.

Sürekli engel durumuna sahip adaylar bu bölümde, engel durumlarına uygun olan seçenek/seçenekleri işaretleyecekler ve sağlık raporlarında belirtilen yüzdelik oranı ilgili bölüme gireceklerdir. Raporlarında yüzdelik oran olmayanlar bu alanı boş bırakacaklardır.

Tam Vücut Engel Oranı: Sürekli engeli olan adayların "Engelli Sağlık Kurulu Rapor"unda belirtilen toplam yüzde oranıdır.

### GEÇİCİ ENGELİ OLANLAR

Kaza, hastalık, tedavi, hamilelik, vb. geçici bir sağlık sorunu nedeniyle geçici bir engele veya özel gereksinime ihtiyacı olan adaylar ile yardımcı ihtiyacı olmasa dahi sağlık sorunu nedeniyle üzerinde/yanında alçı, sargı, atel, oturma simidi, splint, ek gıda, ilaç gibi gereksinimlerini bulundurmaları zorunda olan adaylar, bu bölümü durumlarına uygun olarak dolduracak ve sağlık raporlarında belirtilen "Rapor Bitiş Tarihi"ni ilgili bölüme gireceklerdir. Rapor Bitiş Tarihi en fazla 1 yıl sonrası olarak girilebilir. Rapor bitiş tarihinden sonra bu durumdaki adayların engel bilgisi sistemden silinir.

Rapor bitiş tarihinden önce raporda belirtilen engel durumu değişen adayların, bu durumlarını dilekçe ile Merkezimize bildirmeleri gerekmektedir.

### ÖZEL DURUMLAR

Sağlık raporlarında bu bölümdeki Yaygın Gelişimsel Bozukluk (Otizm, Asberger Sendromu, RETT Sendromu,vb.) , Özgül Öğrenme Güçlüğü (Disleksi, Dikkat Eksikliği, Hiperaktivite,vb.) CP Hastası (CP, Sebrebral Palsi), Ruhsal ve Duygusal Sağlık Sorunları, İlköğretime Başlama Yaşı Öncesi İşitme Engeli Edinmiş gibi bilgiler yer alan adayların, Sürekli Engel Grubunda belirtilen sağlık durumu bilgilerine ek olarak bu bölümü de doldurmaları gerekmektedir.

## ENGELLİ ADAYLARIN SINAV UYGULAMASINA İLİŞKİN BİLGİLER

Bu bölümde adaylar, durumlarına ve ihtiyaçlarına uygun olan seçenekleri işaretleyeceklerdir.

### SORU KİTAPÇIĞI OKUMA DURUMU

Bu kısım adayın genel okuyabilme durumunu ifade eder. Görme engelli adaylar soru kitapçıklarının kaç punto olacağını buradaki seçeneklerden birini işaretleyerek belirleyecekler. Ayrıca "okuyucu istiyor" seçeneğini işaretleyen adayların bu talepleri engel grubuna göre değerlendirilecektir. Herhangi bir işaretleme yapılmadığı takdirde adayın 9 punto (normal) yazı karakterinde yazılmış soru kitapçığını okuyabildiği varsayılacak ve okuyucu yardımı verilmeyecektir.

### CEVAP KÂĞIDI İŞARETLEME DURUMU

Cevap kâğıtları standart boyutta, 9 puntodur. Büyük punto kitapçık talebinde bulunan adayların bu durumu göz ardı etmemesi gerekmektedir. Adaylar standart boyutta olan cevap kâğıdına işaretleme yapma durumlarına göre bu alanda ilgili yeri dolduracaklar ve adayların bu talepleri engel grubuna göre değerlendirilecektir.

### SINAV SALON TERCİHİ

Bu bölüm, Özel Durumlarda yer alan sağlık sorunları ve sosyal uyum (dikkat eksikliği, hiperaktivite, bazı ruhsal ve duygusal sağlık sorunları, otizm, vb.) nedeniyle ihtiyaç duyulan tekli ya da toplu salon bilgisini içermektedir. Özel Durumlarda belirtilmeyen sebeplerden dolayı tekli salonda sınava girmesi gereken adayların bu durumlarını dilekçelerinde belirtmeleri gerekmektedir. ÖSYM'nin ilgili Komisyonunca bu talepleri değerlendirilecektir. Sürekli veya geçici sağlık sorunu nedeniyle okuyucu ve/veya işaretleyici isteyen adayların sınav yeri atamaları doğrudan tekli salonlara yapılmaktadır.

### SINAV SALONUNA ERIŞİM DURUMU

Adayların bu bölümde durumlarına uygun olarak verdikleri bilgiler sınav yeri atamalarında kullanılacaktır. Asansörlü olmayan binalara veya giriş kat salonları dolu olan binaların ara katlarına yapılacak atamalar, adayların bu kısımda yer alan "Merdiven Çıkabilir" ve "Merdiven Çıkmakta Zorlanıyor" bilgilerine göre yapılacaktır.

### SINAVA GETİRİLEBİLECEK ARAÇ VE GEREÇLER

Bu bölümde adaylar sağlık raporlarında belirtilen ve sınav salonuna getirip kullanmak istedikleri araç ve gereçleri işaretleyeceklerdir. Adayların bu bölümde durumlarına uygun olarak verdikleri bilgiler, sınav yeri atamalarında kullanılacaktır.

Sağlık Durumu/Engel Bilgi Formunda yer almayan araç ve gereçler ile sınava girme talebi olan adayların (bu durumlarını dilekçelerinde belirtmeleri halinde) talepleri, "Sağlık Sorunu Olan Adaylar İçin Sınav Yönetim Süreci" doğrultusunda işleme alınacaktır.

Sağlık/engel durumu nedeni ile bir alet, araç gereç ve cihazla sınava girmeleri gereken adayların, sınav konforunu temin etmek ve daha rahat koşullarda sınavlarını gerçekleştirmelerini sağlamak amacıyla, ilgili alet, araç gereç ve cihazları ile sınava girmelerine izin verilecektir. Bu durumdaki adayların, Merkezimize gönderecekleri sağlık raporlarında, kullanacakları alet, araç gereç ve cihazın ne olduğunun ve engelleri nedeniyle ilgili alet, araç gereç ve cihazı kullanmalarının zorunlu olduğunun açıkça belirtilmiş olması gerekmektedir. Sağlık raporunda kullanılacak olan alet, araç gereç ve cihazların isimleri net olarak bildirilmeyen adayların söz konusu alet, araç gereç ve cihazlarla sınav binalarına girmelerine müsaade edilmeyecektir. Ayrıca, sağlık raporlarında engelli adayların zorunlu olarak kullanacakları belirtilmiş ancak; sınav güvenliğini zedeleyecek nitelikte olan alet, araç gereç ve cihazı kullanmak durumunda olan adaylar, Ankara'da ÖSYM tarafından hazırlanacak her türlü kablolu-kablosuz iletişimi kesilmiş binalarda sınava alınacaklardır. Bu binalarda bina girişi ve her salonda sınav uygulaması kamera ile kayıt altına alınacaktır. Bu konuda ayrıntılı bilgi içeren "SAĞLIK/ENGEL DURUMU NEDENİ İLE ÖZEL BİR ALET, ARAÇ GEREÇ VE CİHAZLA SINAVA GİRECEK ADAYLARIN UYMASI GEREKEN KURALLAR" metni bu kılavuzun son sayfasında yer almaktadır.

## 10.6. KKTC HARİÇ YURT DIŞINDA ÖĞRENİM GÖREN (TRANSKRİPTLİ) ADAYLAR

Ortaöğrenimlerini yurt dışında tamamlayan/sürdüren adaylar, 2015-ÖSYS Aday Başvuru Formunda **OKUL ADI** alanına "Yurt Dışı", OKUL KODU alanına "910012" yazacaklar (yurt dışında bulunan MEB'e bağlı açık öğretim liseleri hariç), "Not Sistemi" ile "Diploma Notu/Puanı" alanını boş bırakacaklardır.

- **Ortaöğrenimlerini yurt dışında bitirmiş olanlar**, diplomalarının onaylı bir örneği ile birlikte yurt dışındaki öğrenimleri sırasında aldıkları dersleri ve notları gösterir belgeyi Türkçe tercümeleri ile birlikte (transkript);
- **hâlen ortaöğrenimlerini yurt dışında sürdürmekte olanlar**, 2014-2015 öğretim yılında mezun olabileceklerine ilişkin okullarından alacakları onaylı bir belge ile birlikte yurt dışındaki (son sınıf hariç) öğrenimleri sırasında aldıkları dersleri ve notları gösterir transkriptlerini Türkçe tercümeleri ile birlikte (Bu adaylar, son sınıfta aldıkları notları gösteren transkriptlerini 26 Haziran 2015 tarihine kadar ÖSYM'ye ulaştırmalıdır.);
- **ortaöğrenimlerinin birinci veya ikinci yılını veya her iki yılını da yurt içindeki bir okulda okuduktan sonra yurt dışına giderek son sınıfını hâlen orada okuyanlar veya son sınıfını orada okuyarak mezun olanlar**, yurt içinde okudukları yıllara ait tasdiknamelerinin onaylı örneği ile yurt dışında okudukları yıllara ait transkriptlerini Türkçe tercümeleri ile birlikte;
- ortaöğrenimleriyle ilgili öz geçmişlerini (okul adı, yıl, okul türü, alan, okudukları ülke adı vb.) anlatan bir dilekçe

ile **birlikte bir zarf içine koyacaklar ve 2015-ÖSYS Aday Başvuru Formuna ekleyerek başvuru süresi içerisinde Başvuru Merkezlerine teslim etmeden doğrudan ÖSYM'ye ulaştırılacaklardır. Postadaki gecikmelerden ÖSYM sorumlu olmayacaktır.**

Bu adayların, **mezun oldukları veya okumakta oldukları okulların Türk liselerine denk olduğunu gösteren yurt içinde İl Millî Eğitim Müdürlüklerinden, yurt dışında Eğitim Müşavirliklerimizden/Ataşeliklerimizden alacakları alan tespitinin ve diploma notlarının da belirtildiği denklik belgesini de dilekçelerine eklemeleri gerekir.**

Ortaöğrenimlerini yurt dışında tamamlayan/sürdüren adaylardan daha önceki yıllarda ÖSYS'ye başvuru yapanların, bu sınavlardan hangisine ve hangi yılda başvuru yaptıklarını belirten bir dilekçeyi de ÖSYM'ye ulaştırmaları gerekmektedir.

## 10.7. YURT DIŞINDA YÜKSEKÖĞRENİM GÖRMEK İSTEYENLER

2015-2016 öğretim yılında kendi imkânlarıyla yurt dışında yükseköğrenim görmek isteyenlerin, öğrenim görmek istedikleri yükseköğretim kurumlarının Yükseköğretim Kurulu Başkanlığınca (YÖK) tanınıp tanınmadığına ilişkin <http://www.yok.gov.tr> İnternet adresinden veya Denklik Bilgi Edinme, YÖK Başkanlığı Bilkent/Ankara adresinden bilgi almaları, Yurtdışı Yükseköğretim Diplomaları Denklik Yönetmeliği'ni incelemeleri yararlarına olacaktır. Diploma denklik başvurusunda istenecek belgelere YÖK'ün <http://www.yok.gov.tr> İnternet adresinden ulaşılabilecektir.

Yurt dışında öğrenime başlayan öğrencilerden, Türkiye'deki üniversitelere yatay geçiş başvurularında ÖSYS sonucu veya aşağıda belirtilen muadil sayılan belgeler aranacaktır. Bu adayların yurt dışında öğrenime başladıkları yılda ÖSYS'ye girmiş olmaları, ön lisans programları için YGS'de ilgili puan türünde 140 veya daha fazla, lisans programları için LYS'de ilgili puan türünde 180 veya daha fazla puan almaları şartı aranacaktır.

- SAT 1 (Minimum 1000 puan)
- ACT (Minimum 21 Puan)
- Abitur
- Fransız Bakaloryası
- GCE A Level Sertifikası (Minimum 2 ders)
- Uluslar arası Bakalorya (International Baccalaureat IB)
- Avusturya Matura Diploması (Matura Reifezeugnis)
- İtalya Maturita Diploması (Diploma di Maturita)

Yurt dışındaki yükseköğretim kurumlarına özel yetenek sınavı sonuçlarına göre kayıt olan öğrencilerin yurt içindeki yükseköğretim kurumlarına yatay geçiş başvurularının değerlendirilmesinde üniversiteler özel yetenek sınavı yapabilecektir. Yurt dışındaki yükseköğretim kurumlarında öğrenim göreceğ öğrencilerin öğrenciliklerini tanıtmaları, Milli Eğitim Bakanlığı veya yurt dışı temsilciliklerimizde öğrenci dosyası açtırmaları ve vize almaları gerekmektedir.

## 10.8. BİRDEN FAZLA ORTAÖĞRETİM KURUMUNDAN DİPLOMA ALMIŞ OLAN ADAYLAR

Birden fazla diploması olanlar ile en az bir diploması olup 2014-2015 öğretim yılı içinde bir başka diploma alabilecek durumda olanlar, 2015-ÖSYS'ye başvururlarken bu okullardan birini seçeceklerdir. **Bu durumdaki adaylar başvuru tarihlerinde hangi mezuniyeti ile işlem görmek istediğine karar vererek başvurularını gerektiğini ve mezuniyet bilgilerini başvuru tarihleri bittikten sonra değiştiremeyeceklerini unutmamalıdır.** Ancak, başvurusunu son sınıf öğrencisi olarak yapacak olan adaylar mezun olmadıkları takdirde, kazandıkları yükseköğretim programına kayıt yaptıramayacaklarını göz önünde bulundurmalarıdır.

## 10.9. KİMLİK/İLETİŞİM/EĞİTİM/DİĞER BİLGİLERİNDE DEĞİŞİKLİK OLANLAR

2015-ÖSYS'ye başvuru yaptıktan sonra bilgilerini güncellemek, bilgilerinde değişiklik yapmak isteyen adaylar başvuru süresi içinde bilgilerini güncelleyecek/değiştirebilecektir.

**Kimlik Bilgilerinde Değişiklik Olanlar:** 2015-ÖSYS'ye başvurduktan sonra kimlik bilgilerinde değişiklik olan adaylardan Nüfus ve Vatandaşlık İşleri Genel Müdürlüğü'nün Merkezi Nüfus İdaresi Sistemi'nde (MERNİS) kimlik bilgisi olanlar, bu değişikliği önce Nüfus ve Vatandaşlık İşleri Genel Müdürlüğü'nün Merkezi Nüfus İdaresi Sistemi'nde (MERNİS) yaptırmalıdır. Bu değişiklikler ancak, MERNİS'te yapıldıktan sonra aday tarafından ÖSYM'nin <https://ais.osym.gov.tr> adresinden yapılabilecektir.

Nüfus ve Vatandaşlık İşleri Genel Müdürlüğü'nün Merkezi Nüfus İdaresi Sistemi'nde (MERNİS) kimlik bilgisi olmayan adayların ise, bu değişikliği başvuru süresi içinde **Genel Amaçlı Dilekçe** örneği ile Merkezimize bildirmeleri gerekmektedir.

**Kimlik Bilgilerinin "UYRUĞU" Alanında Değişiklik Olanlar:** 2015-ÖSYS'ye başvurduktan sonra uyruğu ile ilgili değişiklik yapmak isteyen adaylardan MERNİS'te uyruk bilgisi bulunanlar, bu değişikliği önce MERNİS'te yaptıracaklardır. Bu değişiklikler, ancak MERNİS'te yapıldıktan sonra aday tarafından ÖSYM'nin

<https://ais.osym.gov.tr> adresinden yapılabilecektir. MERNİS'te uyruk bilgisi bulunmayan adaylar ise bu değişikliği, Genel Amaçlı Dilekçe örneği ekine ilgili resmî belgeyi ekleyerek Merkezimize başvuracaklardır. Merkezimiz, YGS ve LYS için bina/salon atamalarını gerçekleştirmeden önce, MERNİS'te yer alan adaya ait kimlik bilgilerini, bir defaya mahsus olmak üzere ÖSYM Aday İşlemleri Sistemine yansıtarak sistemdeki bilgiyi güncelleyecektir.

Uyruk bilgisini değiştiren adaylar, cevap kâğıtlarına sınava giriş belgelerinde yer alan T.C. Kimlik Numarasını kodlamak zorundadır.

**Eğitim Bilgilerinde Değişiklik Olanlar:** 2015-ÖSYS'ye başvuran adayların eğitim bilgileri, MEB e-okul sisteminden aynen alınarak ÖSYM Aday İşlemleri Sistemine aktarılacaktır.

MEB e-okul sisteminde eğitim bilgisi bulunan adaylardan eğitim bilgisi değişenler, bu değişikliğin önce MEB e-okul sisteminde yapılmasını sağlamalıdır. Değişiklik, ancak, MEB e-okul sisteminde yapıldıktan sonra ÖSYM Aday İşlemleri Sistemine yansıtılır. Merkezimiz, YGS ve LYS için bina/salon atamalarını gerçekleştirmeden önce ve diploma bilgilerinin okullardan toplanması aşamasında MEB e-okul sisteminde yer alan adaya ait eğitim bilgilerini, ÖSYM Aday İşlemleri Sistemine yansıtarak sistemdeki bilgiyi güncelleyecektir.

MEB e-okul sisteminde eğitim bilgisi bulunmayan adaylardan ÖSYM kayıtlarındaki eğitim bilgisi değişenler, resmî belge ile başvuru süresi içinde ÖSYM Sınav Koordinatörlüklerinden veya ÖSYM tarafından belirlenen Başvuru Merkezlerinden bu değişikliği yaptıracaklardır. Merkezimize gönderilen değişiklik talepleri işleme alınmayacaktır.

**Engel/Sağlık Bilgilerinde Değişiklik Olanlar:** Başvuru süresi içinde engelli olmayan, ancak, başvuru süresi tamamlandıktan sonra engelli duruma gelen adaylardan, **engelli salonu dışındaki sınav salonlarında sınavlarını yapmalarına engel fiziki durumlarında meydana gelen değişiklikler** (alçı, sargı bezi kullanma, hastalık, ortopedik engel, sağlık ile ilgili kullanılması zorunlu araç gereç vb.) sağlık raporu ile belgelendirilerek, Genel Amaçlı Dilekçe örneği ile sınavın yapılacağı hafta içerisinde **Çarşamba günü saat 17.00'ye kadar** ÖSYM-SHDB'ye ulaştırılmalıdır. Bu adaylardan raporları kabul edilenler **"Engelli Salonu"**nda sınava alınacaklardır. Engelli Salonu dışında sağlık nedeniyle de olsa herhangi bir alçı, sargı bezi, koltuk değneği vb. kullanılamaz.

**Fotoğraf değişikliği:** ÖSYM Aday İşlemleri Sisteminde mevcut olan geçerli fotoğrafını değiştirmek isteyen adaylar, ÖSYM'ye Genel Amaçlı Dilekçe örneği, fotoğrafı ve onaylı nüfus cüzdanı sureti, son 3 ay içerisinde çekilmiş bir adet vesikalık fotoğraf ve eğer mevcut ise değiştirmek isteme nedenini belirten belge ile başvuruda bulunacaklardır. Adayın talebi, ÖSYM tarafından uygun görüldüğü takdirde fotoğraf değişikliği belirtilen tarihler arasında ÖSYM Sınav Koordinatörlüklerinden gerçekleştirilecektir.

**Diğer Bilgilerinde Değişiklik Olanlar:** 2015-ÖSYS'ye başvurduktan sonra sınava ilişkin bilgilerinde, iletişim bilgileri ile boy ve kilo bilgilerinde değişiklik/düzeltilme olan adaylar, bu bilgilerini başvuru süresi içinde <https://ais.osym.gov.tr> *İnternet* adresinden kendileri değiştirebileceklerdir.

Başvuru yaptıktan sonra YGS'ye girme isteğinde değişiklik yapmak isteyen adayların, başvuru süresi içinde ÖSYM'nin *İnternet* sayfasında "2015-YGS'ye Girme İsteği Değişikliği" başlıklı alana girmeleri ve buradaki açıklamalar doğrultusunda istenilen işlemleri yapmaları gerekir.

ÖSYM'nin <https://ais.osym.gov.tr> *İnternet* adresinden aday tarafından yapılabilecek tüm değişiklikler ancak, ÖSYM tarafından belirlenecek tarihlere kadar yapılabilecektir.

ÖSYM'nin <https://ais.osym.gov.tr> *İnternet* adresinden aday tarafından yapılan bilgi değişiklikleri, ilgili sınavın güncelleme sayfasından yapıldığı takdirde ilgili sınav ile ilgili işlemlere yansıtılır. Profilim sayfasından yapılan değişiklikler ilgili sınava yansıtılmaz.

## 10.10. DİPLOMALARINDA DİPLOMA NOTLARI YAZILI OLMAYANLAR

Diplomalarında diploma/mezuniyet notu belirtilmemiş adaylar, Aday Başvuru Formunun "Not Sistemi" alanında "10'lu" seçeneğini işaretleyecekler ve "Diploma Notu/Puani" alanına diploma dereceleri "orta" ise 5,50; "iyi" ise 7,00; "pekiyi" ise 8,50 yazacaklardır (Yurt dışında öğrenim görenler hariç.).

## 11. ÖSYM İLE YAZIŞMALAR

Adaylar, Merkezimize yapacakları yazışmalarda kılavuzun sonunda yer alan Genel Amaçlı Dilekçe örneğini kullanacaklardır. Dilekçenin işleme alınabilmesi için dilekçelerde mutlaka adayın T.C. Kimlik Numarası, adı, soyadı, adresi, imzası ve ÖSYM'nin <https://ais.osym.gov.tr> *İnternet* adresinden alınacak evrak referans numarası bulunmalıdır. Adayların dilekçelerinin aslını Merkezimize ulaştırmaları gerekmektedir. Merkezimize faksla ulaştırılan dilekçeler işleme konulmayacaktır. ÖSYM aday dilekçelerini ÖSYM'nin <https://ais.osym.gov.tr> *İnternet* adresinden alabilecek ve/veya adayların vermiş olduğu dilekçeleri <https://ais.osym.gov.tr> *İnternet* adresinden cevaplayabilecektir.

Sınav ve yerleştirme sonucunun incelenmesini isteyen adaylar, sonuçların ÖSYM tarafından elektronik



ortamda açıklandıktan sonra 10 gün içinde (sonuçların açıklandığı tarihten bir gün sonra başlamak üzere) Genel Amaçlı Dilekçe örneğini kullanarak Merkezimize başvurulmalıdır. Sınav sorularına ilişkin itirazlar ise sınav tarihinden itibaren 3 iş günü içerisinde (sınav tarihinden bir gün sonra başlamak üzere) aynı şekilde yapılmalıdır. Bu adayların inceleme masrafları karşılığı, ÖSYM'nin T.C. Ziraat Bankası Ankara Kamu Girişimci Şubesi 6028011-5229 numaralı hesabına (IBAN NO: TR 390001002533060280115229) gerekli ücreti yatırdıklarını gösteren dekontunu dilekçelerine eklemeleri gerekmektedir. Dilekçe ÖSYM Sınav Hizmetleri Daire Başkanlığı 06800 Bilkent/Ankara adresine ulaştırılmalıdır. Süre hesabında ÖSYM Genel Evrak kaydına giriş tarihi esas alınacaktır. Süresi geçtikten sonra yapılan itirazlar ile üzerinde adayın T.C. Kimlik Numarası, adresi, evrak referans numarası vb. bilgiler yazılı olmayan, imzalanmamış ve ekinde banka dekontu bulunmayan dilekçeler kesinlikle işleme alınmayacak ve cevaplanmayacaktır.

6114 sayılı Yasa gereğince sınavlarda kullanılan soru kitapçıkları sınav sonuçlarının ilanından 6 ay sonra, cevap kâğıtları ise 1 yıl sonra imha edilir. ÖSYM'de bulunan her türlü sınav evrakının aslı veya sureti, yargı organlarının aksi kararları olmadıkça, aday dâhil hiçbir kişi ya da kuruma gösterilmez ve verilmez. Ancak, "Adaylar Tarafından Dilekçe Gönderilmesi ve İşlem Ücretleri" konulu duyuru doğrultusunda adaylar, sınavda kullanmış oldukları kendi soru kitapçığı ve cevap kâğıdını Merkezimizde inceleyebileceklerdir.

## 12. ADAYLARIN İNTERNET ORTAMINDA YAPABİLECEKLERİ İŞLEMLER

Adaylar; kılavuz bilgilerine, sınavlar ve başvurular ile ilgili duyurulara ÖSYM'nin <http://www.osym.gov.tr> *İnternet* adresinden erişebileceklerdir. Ayrıca, T.C. Kimlik Numaraları ve şifreleriyle <https://ais.osym.gov.tr>, <https://sonuc.osym.gov.tr> *İnternet* adresine giriş yapabileceklerdir. Adayların, ÖSYM'nin bu *İnternet* adreslerinde yapabileceği başlıca işlemler şunlardır:

- a) Bireysel başvuru hakkı olan adaylar için *İnternet* aracılığıyla bireysel başvuru yapma
- b) Başvuru işlemi sonrasında başvuru kayıt bilgilerini görme
- c) ÖSYM'nin belirleyeceği tarihlerde, sınava ilişkin bilgiler ile kimlik ve iletişim bilgilerini değiştirme/güncelleme
- d) Eğitim bilgilerini ve diploma notu/puanı bilgilerini öğrenme, varsa engel durumu bilgilerini görme/inceleme
- e) Sınava giriş belgesi edinme
- f) Sınav sonuç bilgilerini öğrenme
- g) Yükseköğretim programları tercihlerini yapma
- h) Yerleştirme sonuçlarını öğrenme
- ı) Cevap kâğıdını görüntüleme
- i) Evrak referans numarası alma ve şifresini değiştirme

ÖSYM'nin <https://ais.osym.gov.tr> *İnternet* adresinden aday tarafından yapılan bilgi değişiklikleri, ilgili sınavın güncelleme sayfasından yapıldığı takdirde ilgili sınav ile ilgili işlemlere yansıtılır. Profilim sayfasından yapılan değişiklikler ilgili sınava yansıtılmaz.

## 13. TÜRKİYE'DEKİ YÜKSEKÖĞRETİM PROGRAMLARINA KAYIT YAPTIRAMAYACAK VE EĞİTİME DEVAM EDEMİYEN OLANLAR

ÖSYS Kılavuzlarında yer alan yükseköğretim programlarında aynı anda örgün iki ön lisans veya iki lisans programına kayıt yaptırılmayacağına ve eğitime devam edilemeyeceğine ilişkin 19/12/2013 tarihli Yükseköğretim Genel Kurul kararı uyarınca, durumları bu açıklamaya uyan adaylar halen kayıtlı oldukları yükseköğretim kurumundan ilişkilerini kesmedikleri takdirde yeni yerleştirdikleri yükseköğretim programına kayıt yaptırılmazlar. Söz konusu kararlar öğrencilerin ÖSYS tercih ve yerleştirmelerinde herhangi bir programa yerleştirilmesine engel değildir. Durumları aşağıdaki bentlerden birine uyan adaylar için uygulanmak üzere;

- a) 1111 sayılı Askerlik Kanunu hükümlerine ve bu konuda Millî Savunma Bakanlığınca yayınlanan prensip emirlerine göre askerlik hizmetlerini erteletme hakkını kaybedenler,
- b) İki veya üç yıllık bir yükseköğretim programını bitirmiş olup dört yıldan daha az süreli bir başka yükseköğretim programına girmek isteyenlerden askerliğini yapmamış olanlar (iki veya üç yıl süreli bir yükseköğretim programından mezun olup askerliğini yapmamış olan adaylar, dört yıl veya daha fazla süreli bir yükseköğretim programına girmek için 2015-ÖSYS'ye başvurabilirler.),
- c) Dört yıl veya daha fazla süreli bir yükseköğretim programını bitirmiş olanlardan askerliğini yapmamış olan adaylar

2015-ÖSYS sonucunda herhangi bir yükseköğretim programına yerleşmeleri durumunda bu adayların kayıtları yapılacaktır. Ancak, bu durumdaki adayların askerlikleri tecil edilmiş ise askerlik tecil sürelerinin bitimine kadar kayıt hakkı kazandıkları programda eğitime devam edebilecek, tecil sürelerinin sona ermesi hâlinde askerlik erteleme haklarını kaybettiklerinden bu durumdaki adayların kayıtları dondurularak, askerlik hizmetlerini yaptıktan sonra eğitime devam edebileceklerdir.

Tablo 1A YGS'deki Testler ve Kapsamları		
Test	Testin Kapsamı	Soru Sayısı
<b>Türkçe Testi</b>	Türkçeyi kullanma gücü ile ilgili sorular	<b>40</b>
<b>Sosyal Bilimler Testi</b>	Sosyal bilimlerdeki temel kavram ve ilkelerle düşünmeye dayalı sorular	
	Tarih	<b>15</b>
	Coğrafya	<b>12</b>
	Felsefe	<b>8</b>
	Din Kültürü ve Ahlak Bilgisi (veya ilave Felsefe soruları)	<b>5</b>
<b>Temel Matematik Testi</b>	Matematiksel ilişkilerden yararlanma gücü ile ilgili sorular	<b>40</b>
<b>Fen Bilimleri Testi</b>	Fen bilimlerindeki temel kavram ve ilkelerle düşünmeye dayalı sorular	
	Fizik	<b>14</b>
	Kimya	<b>13</b>
	Biyoloji	<b>13</b>

Tablo 1B YGS Puan Türleri				
Testlerin Ağırlıkları (%)				
Puan Türü	Türkçe	Sosyal Bilimler	Temel Matematik	Fen Bilimleri
YGS-1	20	10	40	30
YGS-2	20	10	30	40
YGS-3	40	30	20	10
YGS-4	30	40	20	10
YGS-5	37	20	33	10
YGS-6	33	10	37	20

Tablo 1C LYS'lerdeki Testler		
Sınav	Sınavın Kapsamı	Soru Sayısı
<b>Matematik Sınavı (LYS1)</b>	Matematik Testi	<b>50</b>
	Geometri Testi	<b>30</b>
<b>Fen Bilimleri Sınavı (LYS-2)</b>	Fizik Testi	<b>30</b>
	Kimya Testi	<b>30</b>
	Biyoloji Testi	<b>30</b>
<b>Edebiyat-Coğrafya Sınavı (LYS-3)</b>	Türk Dili ve Edebiyatı Testi	<b>56</b>
	Coğrafya-1 Testi*	<b>24</b>
<b>Sosyal Bilimler Sınavı (LYS-4)</b>	Tarih Testi	<b>44</b>
	Coğrafya-2 Testi	<b>14</b>
	Felsefe Grubu İle Din Kültürü ve Ahlak Bilgisi Testi	
	Felsefe Grubu	
	Psikoloji	<b>8</b>
	Sosyoloji	<b>8</b>
	Mantık	<b>8</b>
	Din Kültürü ve Ahlak Bilgisi (veya ilave Felsefe Grubu soruları)	<b>8</b>
<b>Yabancı Dil Sınavı (LYS-5)</b>	Sözcük bilgisi ve dil bilgisi	<b>20</b>
	Çeviri	<b>12</b>
	Okuduğunu anlama	<b>48</b>

\*Edebiyat-Coğrafya Sınavındaki Coğrafya-1 soruları, coğrafya dersi öğretim programında belirtilen 9. sınıf kazanımlarının tamamı ile 10., 11. ve 12. sınıflarda haftada 2 saat okutulan ortak coğrafya dersi kazanımlarıyla sınırlı olacaktır.

Tablo 1D

### ALYS Puanlarının Hesaplanabilmesi İçin Hangi Testlerden En Az Kaç Ham Puan Almak Gerekir?

Puan Türü	Matematik	Geometri	Fizik	Kimya	Biyoloji
MF-1			5 testin en az ikisinin ham puanı $\geq 0,5$		
MF-2			5 testin en az ikisinin ham puanı $\geq 0,5$		
MF-3			5 testin en az ikisinin ham puanı $\geq 0,5$		
MF-4			5 testin en az ikisinin ham puanı $\geq 0,5$		
Puan Türü	Matematik	Geometri	Türk Dili ve Edebiyatı	Coğrafya-1	
TM-1			4 testin en az ikisinin ham puanı $\geq 0,5$		
TM-2			4 testin en az ikisinin ham puanı $\geq 0,5$		
TM-3			4 testin en az ikisinin ham puanı $\geq 0,5$		
Puan Türü	Türk Dili ve Edebiyatı	Coğrafya-1	Tarih	Coğrafya-2	Felsefe Grubu Din Kültürü ve Ahlak Bilgisi
TS-1			5 testin en az ikisinin ham puanı $\geq 0,5$		
TS-2			5 testin en az ikisinin ham puanı $\geq 0,5$		
Puan Türü	Türk Dili ve Edebiyatı	Coğrafya-1	Tarih	Coğrafya-2	Felsefe Grubu Din Kültürü ve Ahlak Bilgisi
TS-1			5 testin en az ikisinin ham puanı $\geq 0,5$		
TS-2			5 testin en az ikisinin ham puanı $\geq 0,5$		
Puan Türü	Yabancı Dil				
DİL-1			Dil ham puanı $\geq 0,5$		
DİL-2			Dil ham puanı $\geq 0,5$		
DİL-3			Dil ham puanı $\geq 0,5$		

Tablo 1E

### LYS Puan Türleri

#### Testlerin Ağırlıkları (%)

Puan Türü	YGS				LYS (LYS-1+LYS-2)				
	Türkçe	Sosyal Bilimler	Temel Matematik	Fen Bilimleri	Matematik	Geometri	Fizik	Kimya	Biyoloji
MF-1	11	5	16	8	26	13	10	6	5
MF-2	11	5	11	13	16	7	13	12	12
MF-3	11	7	11	11	13	5	13	14	15
MF-4	11	6	14	9	22	11	13	9	5

Tablo 1E

### LYS Puan Türleri

#### Testlerin Ağırlıkları (%)

Puan Türü	YGS				LYS (LYS-1+LYS-3)			
	Türkçe	Sosyal Bilimler	Temel Matematik	Fen Bilimleri	Matematik	Geometri	Türk Dili ve Edebiyatı	Coğrafya-1
TM-1	14	5	16	5	25	8	20	7
TM-2	14	7	14	5	22	6	24	8
TM-3	15	10	10	5	18	5	28	9

Tablo 1E		LYS Puan Türleri								
Testlerin Ağırlıkları (%)										
YGS					LYS (LYS-3+LYS-4)					
Puan Türü	Türkçe	Sosyal Bilimler	Temel Matematik	Fen Bilimleri	Türk Dili ve Edebiyatı	Coğrafya-1	Tarih	Coğrafya-2	Felsefe Grubu Din Kül. ve Ahlak Bil.	
TS-1	13	12	10	5	15	8	15	7	15	
TS-2	18	11	6	5	25	5	15	5	10	

Tablo 1E		LYS Puan Türleri				
Testlerin Ağırlıkları (%)						
YGS					LYS (LYS-5)	
Puan Türü	Türkçe	Sosyal Bilimler	Temel Matematik	Fen Bilimleri	Yabancı Dil	
DİL-1	15	9	6	5	65	
DİL-2	25	13	7	5	50	
DİL-3	48	20	7	5	20	

Tablo 1F		Yükseköğretim Programlarına Başvurabilmek İçin En Az Kaç Puan Almak Gerekir?		
Puan Türü		İlgili Puan Türleri	Puan Koşulu	
Meslek yüksekokulu ön lisans programlarını tercih edebilmek için (sınırsız geçişten boş kalan kontenjanlar dâhil)		İlgili YGS puan türünde	En az 140 puan	
Açık öğretim ön lisans ve lisans programlarını tercih edebilmek için		İlgili YGS puan türünde	En az 140 puan	
Özel yetenek gerektiren lisans programlarına ön kayıt yaptırabilmek için (Devlet Konservatuvarlarının/Konservatuvarların lise devresi mezunlarının Konservatuvarların lisans devresine yerleştirilmesinde merkezî sınav puanı aranmaz.) Özel yetenek sınavı ile öğrenci alan programlarda engelli öğrenciler için (bedensel engelli, görme engelli, işitme engelli, otizm), engelli olduklarını belgelemeleri kaydıyla, YGS puanlarından en az birinin 100 ve üzerinde olması gerekmektedir.		YGS puan türünde	En az 140 puan	
Yerleştirmede meslek lisesi çıkışlı adaylara ek puan verilen lisans programları ile Teknoloji, Sanat ve Tasarım, Turizm Fakülteleri lisans programlarının M.T.O.K. kontenjanlarını tercih edebilmek için		İlgili YGS/LYS puan türünde	En az 180 puan	
Yerleştirmede meslek lisesi çıkışlı adaylara ek puan verilen programlar dışındaki lisans programlarını tercih edebilmek için		İlgili LYS puan türünde	En az 180 puan	

**DİKKAT!** Sınavda uygulanacak soruların telif hakları ÖSYM'ye aittir. Sorular, ÖSYM Yönetim Kurulu tarafından yayımlanmasına karar verilenler hariç, hiçbir kişi veya kuruma verilmez. Sorular, basılı veya *İnternet* ortamında yayımlanamaz. ÖSYM'nin yazılı izni olmadan, hangi amaçla olursa olsun, tamamının veya bir kısmının kopya edilmesi, fotoğraflarının çekilmesi, herhangi bir yolla çoğaltılması, kullanılması veya yayımlanması yasaktır. Aksi yönde fiililere karşı, 5846 sayılı Fikir ve Sanat Eserleri Kanunu gereğince kanuni yollara başvurulacaktır. Sınavı giren adaylar, bu durumu kabul etmiş sayılırlar.

Tablo 3A

## Ortaöğretimdeki Bazı Alanların Yerleřtirmede Ek Puan Alacađı Lisans Programları

Anadolu Öğretmen Lisesi ve Öğretmen Lisesi adlı ortaöğretim kurumlarının **Sosyal Bilimler, Edebiyat, Sosyal Bilimler ve Edebiyat, Dil ve Edebiyat, Genel Kültür, Sınıf Öğretmenliđi** alanlarından mezun olanlar ile **Öğretmen Okulu ve Köy Enstitüsü** mezunları da ařađıdaki lisans programlarına yerleřtirilirken OBP'leri 0,12 ile çarpılacak, ayrıca yerleřtirme puanlarına OBP'nin 0,06 ile çarpılmasından elde edilecek olan ek puanlar katılacaktır. Anadolu Öğretmen Lisesi/Özel Anadolu Öğretmen Lisesi 9008 Alan Ayrımı Olmayanlar dâhil.

Yükseköğretim Programları	Puan Türü	Yükseköğretim Programları	Puan Türü
Coğrafya Öğretmenliđi	TS-1	Sınıf Öğretmenliđi	TM-2
Felsefe Grubu Öğretmenliđi	TM-3	Sosyal Bilgiler Öğretmenliđi	TS-1
Görme Engelliler Öğretmenliđi	YGS-4	Tarih Öğretmenliđi	TS-2
İřitme Engelliler Öğretmenliđi	YGS-4	Türk Dili ve Edebiyatı Öğretmenliđi	TS-2
Okul Öncesi Öğretmenliđi	YGS-5	Türkçe Öğretmenliđi	TS-2
Öğretmenlik Programları	TM-2	Üstün Zekalılar Öğretmenliđi	YGS-6
Özel Eğitim Öğretmenliđi	YGS-4	Zihin Engelliler Öğretmenliđi	YGS-4

Anadolu Öğretmen Lisesi ve Öğretmen Lisesi adlı ortaöğretim kurumlarının **Türkçe-Matematik** alanından mezun olanlar ařađıdaki lisans programlarına yerleřtirilirken OBP'leri 0,12 ile çarpılacak, ayrıca yerleřtirme puanlarına OBP'nin 0,06 ile çarpılmasından elde edilecek olan ek puanlar katılacaktır. Anadolu Öğretmen Lisesi/Özel Anadolu Öğretmen Lisesi 9008 Alan Ayrımı Olmayanlar dâhil.

Yükseköğretim Programları	Puan Türü	Yükseköğretim Programları	Puan Türü
Coğrafya Öğretmenliđi	TS-1	Özel Eğitim Öğretmenliđi	YGS-4
Felsefe Grubu Öğretmenliđi	TM-3	Sınıf Öğretmenliđi	TM-2
Görme Engelliler Öğretmenliđi	YGS-4	Sosyal Bilgiler Öğretmenliđi	TS-1
İlköğretim Matematik Öğretmenliđi	MF-1	Tarih Öğretmenliđi	TS-2
İřitme Engelliler Öğretmenliđi	YGS-4	Türk Dili ve Edebiyatı Öğretmenliđi	TS-2
Matematik Öğretmenliđi	MF-1	Türkçe Öğretmenliđi	TS-2
Okul Öncesi Öğretmenliđi	YGS-5	Üstün Zekalılar Öğretmenliđi	YGS-6
Öğretmenlik Programları	TM-2	Zihin Engelliler Öğretmenliđi	YGS-4

Anadolu Öğretmen Lisesi ve Öğretmen Lisesi adlı ortaöğretim kurumlarının **Fen Bilimleri, Matematik** alanlarından mezun olanlar ařađıdaki lisans programlarına yerleřtirilirken OBP'leri 0,12 ile çarpılacak, ayrıca yerleřtirme puanlarına OBP'nin 0,06 ile çarpılmasından elde edilecek olan ek puanlar katılacaktır. Anadolu Öğretmen L./Özel Anadolu Öğretmen L. 9008 Alan Ayrımı Olmayanlar dâhil.

Yükseköğretim Programları	Puan Türü	Yükseköğretim Programları	Puan Türü
Biyoloji Öğretmenliđi	MF-2	Kimya Öğretmenliđi	YGS-2
Felsefe Grubu Öğretmenliđi	TM-3	Matematik Öğretmenliđi	MF-1
Fen Bilgisi Öğretmenliđi	MF-2	Okul Öncesi Öğretmenliđi	YGS-5
Fizik Öğretmenliđi	MF-2	Öğretmenlik Programları	TM-2
Görme Engelliler Öğretmenliđi	YGS-4	Özel Eğitim Öğretmenliđi	YGS-4
İlköğretim Matematik Öğretmenliđi	MF-1	Sınıf Öğretmenliđi	TM-2
İřitme Engelliler Öğretmenliđi	YGS-4	Üstün Zekalılar Öğretmenliđi	YGS-6
		Zihin Engelliler Öğretmenliđi	YGS-4

Anadolu Öğretmen Lisesi ve Öğretmen Lisesi adlı ortaöğretim kurumlarının **Yabancı Dil** alanı mezunları ařađıdaki lisans programlarına yerleřtirilirken OBP'leri 0,12 ile çarpılacak, ayrıca yerleřtirme puanlarına OBP'nin 0,06 ile çarpılmasından elde edilecek olan ek puanlar katılacaktır. Anadolu Öğretmen Lisesi/Özel Anadolu Öğretmen Lisesi 9008 Alan Ayrımı Olmayanlar dâhil.

Yükseköğretim Programları	Puan Türü	Yükseköğretim Programları	Puan Türü	Yükseköğretim Programları	Puan Türü
Almanca Öğretmenliđi	DİL-1	İřitme Engelliler Öğretmenliđi	YGS-4	Rus Dili ve Öğretmenliđi	DİL-3
Arapça Öğretmenliđi	DİL-3	Japonca Öğretmenliđi	DİL-3	Rus ve İngiliz Dilleri ve Edebiyatları (Öğretmenlik)	DİL-3
Azerbaycan Dili ve Edebiyatı Öğr.	TS-2	Okul Öncesi Öğretmenliđi	YGS-5	İngiliz ve Rus Dilleri ve Edebiyatları (Öğretmenlik)	DİL-3
Fransızca Öğretmenliđi	DİL-1	Öğretmenlik Programları	TM-2	Sınıf Öğretmenliđi	TM-2
Görme Engelliler Öğretmenliđi	YGS-4	Özel Eğitim Öğretmenliđi	YGS-4	Üstün Zekalılar Öğretmenliđi	YGS-6
İngilizce Öğretmenliđi	DİL-1	Rus Dili ve Edebiyatı Öğr.	DİL-3	Zihin Engelliler Öğretmenliđi	YGS-4
İngilizce Öğretmenliđi-ELT	DİL-1	Rus Dili Öğretmenliđi	DİL-3		

**Anadolu İmam Hatip Lisesi, İmam Hatip Lisesi, İmam Hatip Lisesi (Y.D.A.), Çok Programlı Lisenin İmam Hatip Lisesi Programı / Anadolu İmam Hatip Lisesi Programı, Açıköğretim Lisesinin İmam Hatip Lisesi Programı ve İmam Hatip Okulu** mezunları ařađıdaki lisans programlarına yerleřtirilirken OBP'leri 0,12 ile çarpılacak, ayrıca yerleřtirme puanlarına OBP'nin 0,06 ile çarpılmasından elde edilecek olan ek puanlar katılacaktır.

Yükseköğretim Programları	Puan Türü	Yükseköğretim Programları	Puan Türü
Arap Dili ve Edebiyatı	DİL-3	İslam ve Din Bilimleri	YGS-4
Dini İlimler	YGS-4	İslam Bilimleri	YGS-4
İlahiyat	YGS-4	İslami İlimler	YGS-4

**Spor Lisesi, Spor Meslek Lisesi** mezunları ile Güzel Sanatlar ve Spor Lisesi/Özel Güzel Sanatlar ve Spor Lisesi adlı ortaöğretim kurumlarının **Spor** alanından mezun olanlar ařađıdaki lisans programına yerleřtirilirken OBP'leri 0,12 ile çarpılacak, ayrıca yerleřtirme puanlarına OBP'nin 0,06 ile çarpılmasından elde edilecek olan ek puanlar katılacaktır.

Yükseköğretim Programları	Puan Türü
Rekrasyon	YGS-5
Spor Yöneticiliđi	YGS-5

**Tablo 3B. 1 Mesleki ve Teknik Ortaöğretim Kurumlarının Alanları İle Aynı Alanlardaki Lisans Programları**

Mesleki ve teknik ortaöğretim kurumlarının aşağıda belirtilen alan/dallarından mezun olanlar karşılarında yer alan yükseköğretim lisans programlarına yerleştirilirken, yerleştirme puanları, OBP'nin 0,12 ile çarpılması ve YGS/LYS puanlarına eklenmesi suretiyle elde edilecek; ayrıca, yerleştirme puanlarına OBP'nin 0,06 ile çarpılmasıyla elde edilecek ek puanlar katılacaktır.

AKod	Alan Adı	DNo	Dal Adı	Yükseköğretim Lisans Programı	Puan Türü
6003	AİLE VE TÜKETİCİ HİZMETLERİ	101	BESLENME VE EV YÖNETİMİ	Beslenme ve Diyetetik (YO)	YGS-2
6004	AYAKKABI VE SARACİYE TEKNOLOJİSİ	-	ALANI VE TÜM DALLARI	Moda Tasarımı (YO)	YGS-5
6005	BAHÇECİLİK	-	ALANI VE TÜM DALLARI	Organik Tarım İşletmeciliği (YO)	YGS-6
6006	BİLİŞİM TEKNOLOJİLERİ	-	ALANI VE TÜM DALLARI	Basım Teknolojileri (YO)	YGS-1
				Bilgisayar Teknolojisi ve Bilişim Sistemleri (YO)	YGS-1
				Bilgisayar ve Öğretim Teknolojileri Öğretmenliği	YGS-1
				İşletme Bilgi Yönetimi (YO)	YGS-6
Yönetim Bilişim Sistemleri (YO)	YGS-6				
6007	BİYOMEDİKAL CİHAZ TEKNOLOJİLERİ	-	ALANI VE TÜM DALLARI	Odyoloji (YO)	YGS-2
6008	BÜRO YÖNETİMİ	-	ALANI VE TÜM DALLARI	İnsan Kaynakları Yönetimi (YO)	YGS-6
				Sağlık Kurumları İşletmeciliği (YO)	YGS-6
				Sağlık Kurumları Yöneticiliği (YO)	YGS-6
				Sağlık Kurumları Yönetimi (YO)	YGS-6
				Sağlık Yönetimi (YO)	YGS-6
Ulaştırma ve Lojistik Yönetimi (YO)	YGS-6				
6009	ÇOCUK GELİŞİMİ VE EĞİTİMİ	-	ALANI VE TÜM DALLARI	Çocuk Gelişimi (YO)	YGS-5
				Görme Engelliler Öğretmenliği	YGS-4
				İşitme Engelliler Öğretmenliği	YGS-4
				Okul Öncesi Öğretmenliği	YGS-5
				Özel Eğitim Öğretmenliği	YGS-4
				Sosyal Hizmet (YO)	YGS-5
				Üstün Zekalılar Öğretmenliği	YGS-6
Zihin Engelliler Öğretmenliği	YGS-4				
6010	DENİZCİLİK	-	ALANI VE TÜM DALLARI	Deniz Ulaştırma İşletme Mühendisliği (YO)	YGS-1
				Güverte (YO)	YGS-1
		1	MAKİNE ZABİTLİĞİ	Gemi Makineleri İşletme Mühendisliği (YO)	YGS-1
		7	SU ÜRÜNLERİ ÜRETİMİ	Balıkçılık Teknolojisi (YO)	YGS-2
		101	DENİZ TURİZMİ	Konaklama İşletmeciliği (YO)	YGS-6
				Konaklama ve Turizm İşletmeciliği (YO)	YGS-6
Turizm İşletmeciliği (YO)	YGS-6				
Turizm İşletmeciliği ve Otelcilik (YO)	YGS-6				
Turizm ve Otel İşletmeciliği (YO)	YGS-6				
Turizm ve Otelcilik (YO)	YGS-6				
6013	ELEKTRİK-ELEKTRONİK TEKNOLOJİSİ	-	ALANI VE TÜM DALLARI	İş Sağlığı ve Güvenliği (YO)	YGS-2
				Uçak Elektrik-Elektronik (YO)	YGS-1
6014	ENDÜSTRİYEL OTOMASYON TEKNOLOJİLERİ	-	ALANI VE TÜM DALLARI	Gemi Makineleri İşletme Mühendisliği (YO)	YGS-1
				Uçak Elektrik-Elektronik (YO)	YGS-1
				Uçak Gövde - Motor (YO)	YGS-1
				Uçak Gövde - Motor Bakım (YO)	YGS-1
6015	GAZETECİLİK	101	GAZETECİLİK / MASAÜSTÜ YAYINCILIK	Basım Teknolojileri (YO)	YGS-1
				Halkla İlişkiler ve Reklamcılık (YO)	YGS-4
				Yeni Medya (YO)	YGS-4
6016	GEMİ YAPIMI	-	ALANI VE TÜM DALLARI	Deniz Ulaştırma İşletme Mühendisliği (YO)	YGS-1
				Güverte (YO)	YGS-1
6017	GIDA TEKNOLOJİSİ	-	ALANI VE TÜM DALLARI	Beslenme ve Diyetetik (YO)	YGS-2
				Gıda Teknolojisi (YO)	YGS-2
		Yiyecek ve İçecek İşletmeciliği (YO)	YGS-6		
		5	ZEYTİN İŞLEME	Organik Tarım İşletmeciliği (YO)	YGS-6
6	ÇAY ÜRETİMİ VE İŞLEME	Organik Tarım İşletmeciliği (YO)	YGS-6		

**Tablo 3B. 1 Mesleki ve Teknik Ortaöğretim Kurumlarının Alanları İle Aynı Alanlardaki Lisans Programları**

Mesleki ve teknik ortaöğretim kurumlarının aşağıda belirtilen alan/dallarından mezun olanlar karşılarında yer alan yükseköğretim lisans programlarına yerleştirilirken, yerleştirme puanları, OBP'nin 0,12 ile çarpılması ve YGS/LYS puanlarına eklenmesi suretiyle elde edilecek; ayrıca, yerleştirme puanlarına OBP'nin 0,06 ile çarpılmasıyla elde edilecek ek puanlar katılacaktır.

AKod	Alan Adı	DNo	Dal Adı	Yükseköğretim Lisans Programı	Puan Türü
6017	GIDA TEKNOLOJİSİ	101	AĞIRLAMA VE GIDA TEKNOLOJİSİ	Gastronomi (YO)	YGS-4
				Gastronomi ve Mutfak Sanatları (YO)	YGS-4
				Konaklama İşletmeciliği (YO)	YGS-6
				Konaklama ve Turizm İşletmeciliği (YO)	YGS-6
				Seyahat İşletmeciliği (YO)	YGS-6
				Seyahat İşletmeciliği ve Turizm Rehberliği (YO)	YGS-5
				Turizm İşletmeciliği (YO)	YGS-6
				Turizm İşletmeciliği ve Otelcilik (YO)	YGS-6
				Turizm Rehberliği (YO)	DİL-1
				Turizm ve Otel İşletmeciliği (YO)	YGS-6
Turizm ve Otelcilik (YO)	YGS-6				
6018	GLYİM ÜRETİM TEKNOLOJİSİ	-	ALANI VE TÜM DALLARI	Moda Tasarımı (YO)	YGS-5
6019	GRAFİK VE FOTOĞRAF	-	ALANI VE TÜM DALLARI	Basım Teknolojileri (YO)	YGS-1
6021	HALKLA İLİŞKİLER VE ORGANİZASYON HİZMETLERİ	-	ALANI VE TÜM DALLARI	Basım Teknolojileri (YO)	YGS-1
				Halkla İlişkiler ve Reklamcılık (YO)	YGS-4
6022	HARİTA-TAPU-KADASTRO	-	ALANI VE TÜM DALLARI	Tapu Kadastro (YO)	YGS-6
6023	HASTA VE YAŞLI HİZMETLERİ	-	ALANI VE TÜM DALLARI	Ebelik (YO)	YGS-2
				Ergoterapi (YO)	YGS-2
				Hemşirelik (YO)	YGS-2
6024	HAYVAN SAĞLIĞI	1	VETERİNER SAĞLIK	Hayvansal Üretim (YO)	YGS-2
6025	HAYVAN YETİŞTİRİCİLİĞİ	-	ALANI VE TÜM DALLARI	Hayvansal Üretim (YO)	YGS-2
6027	İNŞAAT TEKNOLOJİSİ	-	ALANI VE TÜM DALLARI	İş Sağlığı ve Güvenliği (YO)	YGS-2
6028	İTFAYECİLİK VE YANGIN GÜVENLİĞİ	1	İTFAYECİLİK VE YANGIN GÜVENLİĞİ DALI	Acil Yardım ve Afet Yönetimi (YO)	YGS-2
6029	KİMYA TEKNOLOJİSİ	-	ALANI VE TÜM DALLARI	İş Sağlığı ve Güvenliği (YO)	YGS-2
				Kimya Öğretmenliği	YGS-2
6030	KONAKLAMA VE SEYAHAT HİZMETLERİ	-	ALANI VE TÜM DALLARI	Konaklama İşletmeciliği (YO)	YGS-6
				Konaklama ve Turizm İşletmeciliği (YO)	YGS-6
				Otel Yöneticiliği (YO)	YGS-6
				Seyahat İşletmeciliği (YO)	YGS-6
				Seyahat İşletmeciliği ve Turizm Rehberliği (YO)	YGS-5
				Turizm İşletmeciliği (YO)	YGS-6
				Turizm İşletmeciliği ve Otelcilik (YO)	YGS-6
				Turizm Rehberliği (YO)	DİL-1
				Turizm ve Otel İşletmeciliği (YO)	YGS-6
Turizm ve Otelcilik (YO)	YGS-6				
6031	KUYUMCULUK TEKNOLOJİSİ	-	ALANI VE TÜM DALLARI	Takı Tasarımı (YO)	YGS-5
6032	LABORATUVAR HİZMETLERİ	1	TARIM LABORATUVARI	Perfüzyon (YO)	YGS-2
		101	LABORANT	Hayvansal Üretim (YO)	YGS-2
				Perfüzyon (YO)	YGS-2
6033	MAKİNE TEKNOLOJİSİ	-	ALANI VE TÜM DALLARI	Gemi Makineleri İşletme Mühendisliği (YO)	YGS-1
				İş Sağlığı ve Güvenliği (YO)	YGS-2
6034	MATBAA TEKNOLOJİSİ	-	ALANI VE TÜM DALLARI	Basım Teknolojileri (YO)	YGS-1
6035	METAL TEKNOLOJİSİ	-	ALANI VE TÜM DALLARI	Gemi Makineleri İşletme Mühendisliği (YO)	YGS-1
6036	METALÜRJİ TEKNOLOJİSİ	-	ALANI VE TÜM DALLARI	Gemi Makineleri İşletme Mühendisliği (YO)	YGS-1
6039	MOTORLU ARAÇLAR TEKNOLOJİSİ	-	ALANI VE TÜM DALLARI	Gemi Makineleri İşletme Mühendisliği (YO)	YGS-1
				İş Sağlığı ve Güvenliği (YO)	YGS-2
				Uçak Gövde - Motor (YO)	YGS-1
				Uçak Gövde - Motor Bakım (YO)	YGS-1

**Tablo 3B. 1 Mesleki ve Teknik Ortaöğretim Kurumlarının Alanları İle Aynı Alanlardaki Lisans Programları**

Mesleki ve teknik ortaöğretim kurumlarının aşağıda belirtilen alan/dallarından mezun olanlar karşılarında yer alan yükseköğretim lisans programlarına yerleştirilirken, yerleştirme puanları, OBP'nin 0,12 ile çarpılması ve YGS/LYS puanlarına eklenmesi suretiyle elde edilecek; ayrıca, yerleştirme puanlarına OBP'nin 0,06 ile çarpılmasıyla elde edilecek ek puanlar katılacaktır.

AKod	Alan Adı	DNo	Dal Adı	Yükseköğretim Lisans Programı	Puan Türü
6040	MUHASEBE VE FİNANSMAN	-	ALANI VE TÜM DALLARI	Bankacılık (YO)	YGS-6
				Bankacılık ve Finans (YO)	YGS-6
				Bankacılık ve Finansman (YO)	YGS-6
				Bankacılık ve Sigortacılık (YO)	YGS-6
				Muhasebe (YO)	YGS-6
				Muhasebe Bilgi Sistemleri (YO)	YGS-6
				Muhasebe ve Denetim (YO)	YGS-6
				Muhasebe ve Finans Yönetimi (YO)	YGS-6
				Muhasebe ve Finansal Yönetim (YO)	YGS-6
				Ulaştırma ve Lojistik Yönetimi (YO)	YGS-6
				Uluslararası Finans (YO)	YGS-6
				Uluslararası Perakende Yönetimi (YO)	YGS-6
		2	DIŞ TİCARET OFİS HİZMETLERİ	Gümrük İşletme (YO)	YGS-6
				Sermaye Piyasaları ve Portföy Yönetimi (YO)	YGS-6
				Sermaye Piyasası (YO)	YGS-6
				Uluslararası Ticaret (YO)	YGS-6
				Uluslararası Ticaret ve İşletmecilik (YO)	YGS-6
				Uluslararası Ticaret ve Lojistik (YO)	YGS-6
		3	FİNANS VE BORSA HİZMETLERİ	Uluslararası Ticaret, Lojistik ve İşletmecilik (YO)	YGS-6
				Sermaye Piyasaları ve Portföy Yönetimi (YO)	YGS-6
				Sermaye Piyasası (YO)	YGS-6
				Sigortacılık (YO)	YGS-6
		103	MUHASEBE / MUHASEBE VE FİNANSMAN	Sigortacılık ve Risk Yönetimi (YO)	YGS-6
				Gümrük İşletme (YO)	YGS-6
				Sermaye Piyasaları ve Portföy Yönetimi (YO)	YGS-6
				Sermaye Piyasası (YO)	YGS-6
				Sigortacılık (YO)	YGS-6
				Sigortacılık ve Risk Yönetimi (YO)	YGS-6
				Uluslararası Ticaret (YO)	YGS-6
				Uluslararası Ticaret ve İşletmecilik (YO)	YGS-6
		Uluslararası Ticaret ve Lojistik (YO)	YGS-6		
		Uluslararası Ticaret, Lojistik ve İşletmecilik (YO)	YGS-6		



**Tablo 3B. 1 Mesleki ve Teknik Ortaöğretim Kurumlarının Alanları İle Aynı Alanlardaki Lisans Programları**

Mesleki ve teknik ortaöğretim kurumlarının aşağıda belirtilen alan/dallarından mezun olanlar karşılarında yer alan yükseköğretim lisans programlarına yerleştirilirken, yerleştirme puanları, OBP'nin 0,12 ile çarpılması ve YGS/LYS puanlarına eklenmesi suretiyle elde edilecek; ayrıca, yerleştirme puanlarına OBP'nin 0,06 ile çarpılmasıyla elde edilecek ek puanlar katılacaktır.

AKod	Alan Adı	DNo	Dal Adı	Yükseköğretim Lisans Programı	Puan Türü
6042	PAZARLAMA VE PERAKENDE	-	ALANI VE TÜM DALLARI	Aktüerya (YO)	YGS-1
				Bankacılık (YO)	YGS-6
				Bankacılık ve Finans (YO)	YGS-6
				Bankacılık ve Finansman (YO)	YGS-6
				Bankacılık ve Sigortacılık (YO)	YGS-6
				Gayrimenkul ve Varlık Değerleme (YO)	YGS-6
				İşletme Bilgi Yönetimi (YO)	YGS-6
				Pazarlama (YO)	YGS-6
				Sermaye Piyasaları ve Portföy Yönetimi (YO)	YGS-6
				Sermaye Piyasası (YO)	YGS-6
				Sigortacılık (YO)	YGS-6
				Sigortacılık ve Risk Yönetimi (YO)	YGS-6
				Sivil Hava Ulaştırma İşletmeciliği (YO)	YGS-6
				Ulaştırma ve Lojistik Yönetimi (YO)	YGS-6
				Uluslararası Finans (YO)	YGS-6
				Uluslararası Perakende Yönetimi (YO)	YGS-6
				Uluslararası Ticaret (YO)	YGS-6
				Uluslararası Ticaret ve İşletmecilik (YO)	YGS-6
				Uluslararası Ticaret ve Lojistik (YO)	YGS-6
Uluslararası Ticaret, Lojistik ve İşletmecilik (YO)	YGS-6				
6044	RADYO-TELEVİZYON	-	ALANI VE TÜM DALLARI	Basım Teknolojileri (YO)	YGS-1
				Halkla İlişkiler ve Reklamcılık (YO)	YGS-4
				Yeni Medya (YO)	YGS-4
6045	RAYLI SİSTEMLER TEKNOLOJİSİ	101	İŞLETMECİLİK (DEMİRYOLU)	Ulaştırma ve Lojistik Yönetimi (YO)	YGS-6
				Uluslararası Perakende Yönetimi (YO)	YGS-6
6046	SANAT (KONSERVATUVAR-GÜZEL SANATLAR LİSESİ)	102	RESİM	Basım Teknolojileri (YO)	YGS-1
				Moda Tasarımı (YO)	YGS-5
6047	SANAT VE TASARIM	-	ALANI VE TÜM DALLARI	Basım Teknolojileri (YO)	YGS-1
				Moda Tasarımı (YO)	YGS-5
6049	SPOR (GÜZEL SANATLAR VE SPOR LİSELERİ)	1	SPOR TESİSİ İŞLETMECİLİĞİ	Ulaştırma ve Lojistik Yönetimi (YO)	YGS-6
				Uluslararası Perakende Yönetimi (YO)	YGS-6
6050	TARIM TEKNOLOJİLERİ	5	TARIM ALET VE MAKİNELERİ	Organik Tarım İşletmeciliği (YO)	YGS-6
		101	ZİRAAT / TARIM / TARIM TEKNOLOJİSİ	Organik Tarım İşletmeciliği (YO)	YGS-6
				Tütün Eksperliği (YO)	YGS-2
6054	UÇAK BAKIM	1	UÇAK GÖVDE-MOTOR	Uçak Gövde - Motor (YO)	YGS-1
				Uçak Gövde - Motor Bakım (YO)	YGS-1
		2	UÇAK ELEKTRONİĞİ	Uçak Elektrik-Elektronik (YO)	YGS-1
6055	ULAŞTIRMA HİZMETLERİ	-	ALANI VE TÜM DALLARI	Denizcilik İşletmeleri Yönetimi (YO)	YGS-6
				Lojistik (YO)	YGS-6
				Sivil Hava Ulaştırma İşletmeciliği (YO)	YGS-6
				Ulaştırma ve Lojistik (YO)	YGS-6
				Ulaştırma ve Lojistik Yönetimi (YO)	YGS-6
				Uluslararası Lojistik ve Taşımacılık (YO)	YGS-6
				Uluslararası Perakende Yönetimi (YO)	YGS-6
				Uluslararası Ticaret ve Lojistik (YO)	YGS-6
Uluslararası Ticaret, Lojistik ve İşletmecilik (YO)	YGS-6				

**Tablo 3B. 1 Mesleki ve Teknik Ortaöğretim Kurumlarının Alanları İle Aynı Alanlardaki Lisans Programları**

Mesleki ve teknik ortaöğretim kurumlarının aşağıda belirtilen alan/dallarından mezun olanlar karşılarında yer alan yükseköğretim lisans programlarına yerleştirilirken, yerleştirme puanları, OBP'nin 0,12 ile çarpılması ve YGS/LYS puanlarına eklenmesi suretiyle elde edilecek; ayrıca, yerleştirme puanlarına OBP'nin 0,06 ile çarpılmasıyla elde edilecek ek puanlar katılacaktır.

AKod	Alan Adı	DNo	Dal Adı	Yükseköğretim Lisans Programı	Puan Türü
6057	YİYECEK İÇECEK HİZMETLERİ	-	ALANI VE TÜM DALLARI	Gastronomi (YO)	YGS-4
				Gastronomi ve Mutfak Sanatları (YO)	YGS-4
				Konaklama İşletmeciliği (YO)	YGS-6
				Konaklama ve Turizm İşletmeciliği (YO)	YGS-6
				Seyahat İşletmeciliği (YO)	YGS-6
				Seyahat İşletmeciliği ve Turizm Rehberliği (YO)	YGS-5
				Turizm İşletmeciliği (YO)	YGS-6
				Turizm İşletmeciliği ve Otelcilik (YO)	YGS-6
				Turizm Rehberliği (YO)	DİL-1
				Turizm ve Otel İşletmeciliği (YO)	YGS-6
				Turizm ve Otelcilik (YO)	YGS-6
		Yiyecek ve İçecek İşletmeciliği (YO)	YGS-6		
101	KURUM BESLENMESİ	Beslenme ve Diyetetik (YO)	YGS-2		
		Gıda Teknolojisi (YO)	YGS-2		
6106	SAĞLIK ASTSUBAY HAZIRLAMA	-	ALANI VE TÜM DALLARI	Hemşirelik (YO)	YGS-2
6201	ACİL SAĞLIK HİZMETLERİ	101	ACİL TIP TEKNİSYENLİĞİ	Acil Yardım ve Afet Yönetimi (YO)	YGS-2
				İş Sağlığı ve Güvenliği (YO)	YGS-2
				Perfüzyon (YO)	YGS-2
				Sağlık Kurumları İşletmeciliği (YO)	YGS-6
				Sağlık Kurumları Yöneticiliği (YO)	YGS-6
				Sağlık Kurumları Yönetimi (YO)	YGS-6
Sağlık Yönetimi (YO)	YGS-6				
6203	ÇEVRE SAĞLIĞI	101	ÇEVRE SAĞLIĞI TEKNİSYENLİĞİ	Hemşirelik (YO)	YGS-2
6205	HEMŞİRELİK-EBELİK-SAĞLIK MEMURLUĞU	-	ALANI VE TÜM DALLARI	Acil Yardım ve Afet Yönetimi (YO)	YGS-2
				Ebelik (YO)	YGS-2
				Ergoterapi (YO)	YGS-2
				Hemşirelik (YO)	YGS-2
				Perfüzyon (YO)	YGS-2
				Sağlık Kurumları İşletmeciliği (YO)	YGS-6
				Sağlık Kurumları Yöneticiliği (YO)	YGS-6
				Sağlık Kurumları Yönetimi (YO)	YGS-6
				Sağlık Yönetimi (YO)	YGS-6
6207	RADYOLOJİ	101	RADYOLOJİ TEKNİSYENLİĞİ	Fizyoterapi ve Rehabilitasyon (YO)	YGS-2
6209	SAĞLIK HİZMETLERİ SEKRETERLİĞİ	101	TIBBİ SEKRETERLİK	İnsan Kaynakları Yönetimi (YO)	YGS-6
				Sağlık Kurumları İşletmeciliği (YO)	YGS-6
				Sağlık Kurumları Yöneticiliği (YO)	YGS-6
				Sağlık Kurumları Yönetimi (YO)	YGS-6
				Sağlık Yönetimi (YO)	YGS-6
6210	TIBBİ LABORATUVAR	101	TIBBİ LABORATUVAR TEKNİSYENLİĞİ	Ergoterapi (YO)	YGS-2
				Perfüzyon (YO)	YGS-2

**Tablo 3B. 1 Mesleki ve Teknik Ortaöğretim Kurumlarının Alanları İle Aynı Alanlardaki Lisans Programları**

Mesleki ve teknik ortaöğretim kurumlarının aşağıda belirtilen alan/dallarından mezun olanlar karşılığında yer alan yükseköğretim lisans programlarına yerleştirilirken, yerleştirme puanları, OBP'nin 0,12 ile çarpılması ve YGS/LYS puanlarına eklenmesi suretiyle elde edilecek; ayrıca, yerleştirme puanlarına OBP'nin 0,06 ile çarpılmasıyla elde edilecek ek puanlar katılacaktır.

Okul Türü:

20057 TİCARET MESLEK LİSESİ PROGRAMI 30052 TİCARET MESLEK LİSESİ PROGRAMI 52011 TİCARET MESLEK LİSESİ 52028 ANADOLU TİCARET MESLEK LİSESİ 52036 ANADOLU DIŞ TİCARET MESLEK LİSESİ 52044 AKŞAM TİCARET MESLEK LİSESİ 52052 ÖZEL TİCARET MESLEK LİSESİ 52199 LİMME PROGRAMI UYGULAYAN TİCARET MESLEK LİSESİ 57018 OTELCİLİK VE TURİZM MESLEK LİSESİ 57026 ANADOLU OTELCİLİK VE TURİZM MESLEK LİSESİ 57034 ÖZEL OTELCİLİK VE TURİZM MESLEK LİSESİ 57059 ANADOLU AŞÇILIK MESLEK LİSESİ 57067 ÖZEL ANADOLU OTELCİLİK VE TURİZM MESLEK LİSESİ 57197 LİMME PROGRAMI UYGULAYAN OTELCİLİK VE TURİZM M.L.	Sivil Hava Ulaştırma İşletmeciliği (YO) Pazarlama (YO)	YGS-6 YGS-6
--	---	----------------

Tablo 3B. 2

## Teknoloji Fakültesi / Sanat ve Tasarım Fakültesi / Turizm Fakültesi Lisans Programları

Teknoloji Fakültelerinin / Sanat ve Tasarım Fakültelerinin / Turizm Fakültelerinin aşağıda yer alan lisans programlarının M.T.O.K. kontenjanlarına, mesleki ve teknik ortaöğretim kurumlarının aşağıda belirtilen alan/dallarından mezun olan adaylar yerleştirilecektir. M.T.O.K. kontenjanlarını, genel lise mezunları ile mesleki ve teknik ortaöğretim kurumlarının diğer alanlarından mezun olan adaylar tercih edemezler.

AKod	Alan Adı	DNo	Dal Adı	Yükseköğretim Lisans Programı	Puan Türü
6002	AHŞAP TEKNOLOJİSİ	-	ALANI VE TÜM DALLARI	Ağaç İşleri Endüstri Mühendisliği (M.T.O.K.)	MF-4
6003	AİLE VE TÜKETİCİ HİZMETLERİ	-	ALANI VE TÜM DALLARI	Gastronomi ve Mutfak Sanatları (M.T.O.K.)	TS-1
6004	AYAKKABI VE SARACIYE TEKNOLOJİSİ	-	ALANI VE TÜM DALLARI	Moda Tasarımı (M.T.O.K.)	YGS-5
6006	BİLİŞİM TEKNOLOJİLERİ	-	ALANI VE TÜM DALLARI	Adli Bilişim Mühendisliği (M.T.O.K.)	MF-4
				Bilgisayar Mühendisliği (M.T.O.K.)	MF-4
				Bilişim Sistemleri Mühendisliği (M.T.O.K.)	MF-4
				Biyomedikal Mühendisliği (M.T.O.K.)	MF-4
				Elektrik-Elektronik Mühendisliği (M.T.O.K.)	MF-4
				Yazılım Mühendisliği (M.T.O.K.)	MF-4
6007	BİYOMEDİKAL CİHAZ TEKNOLOJİLERİ	-	ALANI VE TÜM DALLARI	Adli Bilişim Mühendisliği (M.T.O.K.)	MF-4
				Bilgisayar Mühendisliği (M.T.O.K.)	MF-4
				Bilişim Sistemleri Mühendisliği (M.T.O.K.)	MF-4
				Biyomedikal Mühendisliği (M.T.O.K.)	MF-4
				Elektrik-Elektronik Mühendisliği (M.T.O.K.)	MF-4
6010	DENİZCİLİK	1	MAKİNE ZABİTLİĞİ	Enerji Sistemleri Mühendisliği (M.T.O.K.)	MF-4
				İmalat Mühendisliği (M.T.O.K.)	MF-4
				Makine Mühendisliği (M.T.O.K.)	MF-4
				Mekatronik Mühendisliği (M.T.O.K.)	MF-4
				Otomotiv Mühendisliği (M.T.O.K.)	MF-4
		2	GEMİ ELEKTRONİĞİ VE HABERLEŞME	Adli Bilişim Mühendisliği (M.T.O.K.)	MF-4
				Bilgisayar Mühendisliği (M.T.O.K.)	MF-4
				Bilişim Sistemleri Mühendisliği (M.T.O.K.)	MF-4
				Elektrik-Elektronik Mühendisliği (M.T.O.K.)	MF-4
		3	GEMİ OTOMASYONU	Adli Bilişim Mühendisliği (M.T.O.K.)	MF-4
				Bilgisayar Mühendisliği (M.T.O.K.)	MF-4
				Bilişim Sistemleri Mühendisliği (M.T.O.K.)	MF-4
				Elektrik-Elektronik Mühendisliği (M.T.O.K.)	MF-4
		5	YAT KAPTANLIĞI	Seyahat İşletmeciliği ve Turizm Rehberliği (M.T.O.K.)	TM-1
Turizm İşletmeciliği (M.T.O.K.)	TM-1				
101	DENİZ TURİZMİ	Seyahat İşletmeciliği ve Turizm Rehberliği (M.T.O.K.)	TM-1		
		Turizm İşletmeciliği (M.T.O.K.)	TM-1		
6011	EĞLENCE HİZMETLERİ	-	ALANI VE TÜM DALLARI	Rekreasyon Yönetimi (M.T.O.K.)	TS-2
				Seyahat İşletmeciliği ve Turizm Rehberliği (M.T.O.K.)	TM-1
				Turizm İşletmeciliği (M.T.O.K.)	TM-1
6012	EL SANATLARI TEKNOLOJİSİ	-	ALANI VE TÜM DALLARI	El Sanatları (M.T.O.K.)	YGS-5
				El Sanatları Tasarımı ve Üretimi (M.T.O.K.)	YGS-5
				Geleneksel Türk Sanatları (M.T.O.K.)	YGS-4
6013	ELEKTRİK-ELEKTRONİK TEKNOLOJİSİ	-	ALANI VE TÜM DALLARI	Adli Bilişim Mühendisliği (M.T.O.K.)	MF-4
				Bilgisayar Mühendisliği (M.T.O.K.)	MF-4
				Bilişim Sistemleri Mühendisliği (M.T.O.K.)	MF-4
				Biyomedikal Mühendisliği (M.T.O.K.)	MF-4
				Elektrik-Elektronik Mühendisliği (M.T.O.K.)	MF-4
				Endüstriyel Tasarım Mühendisliği (M.T.O.K.)	MF-4
				Enerji Sistemleri Mühendisliği (M.T.O.K.)	MF-4
				İmalat Mühendisliği (M.T.O.K.)	MF-4
Mekatronik Mühendisliği (M.T.O.K.)	MF-4				

Tablo 3B. 2

## Teknoloji Fakültesi / Sanat ve Tasarım Fakültesi / Turizm Fakültesi Lisans Programları

Teknoloji Fakültelerinin / Sanat ve Tasarım Fakültelerinin / Turizm Fakültelerinin aşağıda yer alan lisans programlarının M.T.O.K. kontenjanlarına, mesleki ve teknik ortaöğretim kurumlarının aşağıda belirtilen alan/dallarından mezun olan adaylar yerleştirilecektir. M.T.O.K. kontenjanlarını, genel lise mezunları ile mesleki ve teknik ortaöğretim kurumlarının diğer alanlarından mezun olan adaylar tercih edemezler.

AKod	Alan Adı	DNo	Dal Adı	Yükseköğretim Lisans Programı	Puan Türü
6014	ENDÜSTRİYEL OTOMASYON TEKNOLOJİLERİ	-	ALANI VE TÜM DALLARI	Adli Bilişim Mühendisliği (M.T.O.K.)	MF-4
				Bilgisayar Mühendisliği (M.T.O.K.)	MF-4
				Bilişim Sistemleri Mühendisliği (M.T.O.K.)	MF-4
				Biyomedikal Mühendisliği (M.T.O.K.)	MF-4
				Elektrik-Elektronik Mühendisliği (M.T.O.K.)	MF-4
				Endüstriyel Tasarım Mühendisliği (M.T.O.K.)	MF-4
				Enerji Sistemleri Mühendisliği (M.T.O.K.)	MF-4
				İmalat Mühendisliği (M.T.O.K.)	MF-4
				Makine Mühendisliği (M.T.O.K.)	MF-4
				Mekatronik Mühendisliği (M.T.O.K.)	MF-4
				Otomotiv Mühendisliği (M.T.O.K.)	MF-4
6015	GAZETECİLİK	101	GAZETECİLİK / MASAÜSTÜ YAYINCILIK	Rekreasyon Yönetimi (M.T.O.K.)	TS-2
6016	GEMİ YAPIMI	-	ALANI VE TÜM DALLARI	İmalat Mühendisliği (M.T.O.K.)	MF-4
				Makine Mühendisliği (M.T.O.K.)	MF-4
6017	GIDA TEKNOLOJİSİ	-	ALANI VE TÜM DALLARI	Mekatronik Mühendisliği (M.T.O.K.)	MF-4
				Otomotiv Mühendisliği (M.T.O.K.)	MF-4
6017	GIDA TEKNOLOJİSİ	101	AĞIRLAMA VE GIDA TEKNOLOJİSİ	Ağaç İşleri Endüstri Mühendisliği (M.T.O.K.)	MF-4
				Gastronomi ve Mutfak Sanatları (M.T.O.K.)	TS-1
				Seyahat İşletmeciliği ve Turizm Rehberliği (M.T.O.K.)	TM-1
6018	GİYİM ÜRETİM TEKNOLOJİSİ	-	ALANI VE TÜM DALLARI	Turizm İşletmeciliği (M.T.O.K.)	TM-1
				Turizm Rehberliği (M.T.O.K.)	DİL-1
				El Sanatları Tasarımı ve Üretimi (M.T.O.K.)	YGS-5
				Kuyumculuk ve Mücevher Tasarımı (M.T.O.K.)	YGS-5
				Moda Tasarımı (M.T.O.K.)	YGS-5
6019	GRAFİK VE FOTOĞRAF	-	ALANI VE TÜM DALLARI	Tekstil Mühendisliği (M.T.O.K.)	MF-4
				Tekstil Tasarımı (M.T.O.K.)	YGS-6
				10	KONFEKSİYON MAKİNALARI BAKIM ONARIM
6019	GRAFİK VE FOTOĞRAF	4	FOTOĞRAF	El Sanatları (M.T.O.K.)	YGS-5
				Geleneksel Türk Sanatları (M.T.O.K.)	YGS-4
6021	HALKLA İLİŞKİLER VE ORGANİZASYON HİZMETLERİ	-	ALANI VE TÜM DALLARI	El Sanatları Tasarımı ve Üretimi (M.T.O.K.)	YGS-5
				Endüstriyel Tasarım Mühendisliği (M.T.O.K.)	MF-4
				Grafik Tasarımı (M.T.O.K.)	YGS-5
6022	İNŞAAT TEKNOLOJİSİ	-	ALANI VE TÜM DALLARI	İmalat Mühendisliği (M.T.O.K.)	MF-4
				Kuyumculuk ve Mücevher Tasarımı (M.T.O.K.)	YGS-5
				4	FOTOĞRAF
6021	HALKLA İLİŞKİLER VE ORGANİZASYON HİZMETLERİ	-	ALANI VE TÜM DALLARI	Rekreasyon Yönetimi (M.T.O.K.)	TS-2
				Seyahat İşletmeciliği ve Turizm Rehberliği (M.T.O.K.)	TM-1
				Turizm İşletmeciliği (M.T.O.K.)	TM-1
6027	İNŞAAT TEKNOLOJİSİ	-	ALANI VE TÜM DALLARI	Ağaç İşleri Endüstri Mühendisliği (M.T.O.K.)	MF-4
				İnşaat Mühendisliği (M.T.O.K.)	MF-4
				10	RESTORASYON
6029	KİMYA TEKNOLOJİSİ	-	ALANI VE TÜM DALLARI	Ağaç İşleri Endüstri Mühendisliği (M.T.O.K.)	MF-4
				Enerji Sistemleri Mühendisliği (M.T.O.K.)	MF-4
				İmalat Mühendisliği (M.T.O.K.)	MF-4
				Malzeme Bilimi ve Mühendisliği (M.T.O.K.)	MF-4
				Metalurji ve Malzeme Mühendisliği (M.T.O.K.)	MF-4
				Tekstil Mühendisliği (M.T.O.K.)	MF-4

Tablo 3B. 2

## Teknoloji Fakültesi / Sanat ve Tasarım Fakültesi / Turizm Fakültesi Lisans Programları

Teknoloji Fakültelerinin / Sanat ve Tasarım Fakültelerinin / Turizm Fakültelerinin aşağıda yer alan lisans programlarının M.T.O.K. kontenjanlarına, mesleki ve teknik ortaöğretim kurumlarının aşağıda belirtilen alan/dallarından mezun olan adaylar yerleştirilecektir. M.T.O.K. kontenjanlarını, genel lise mezunları ile mesleki ve teknik ortaöğretim kurumlarının diğer alanlarından mezun olan adaylar tercih edemezler.

AKod	Alan Adı	DNo	Dal Adı	Yükseköğretim Lisans Programı	Puan Türü				
6030	KONAKLAMA VE SEYAHAT HİZMETLERİ	-	ALANI VE TÜM DALLARI	Gastronomi ve Mutfak Sanatları (M.T.O.K.)	TS-1				
				Rekreasyon Yönetimi (M.T.O.K.)	TS-2				
				Seyahat İşletmeciliği ve Turizm Rehberliği (M.T.O.K.)	TM-1				
				Turizm İşletmeciliği (M.T.O.K.)	TM-1				
				Turizm Rehberliği (M.T.O.K.)	DİL-1				
6031	KUYUMCULUK TEKNOLOJİSİ	-	ALANI VE TÜM DALLARI	EI Sanatları Tasarımı ve Üretimi (M.T.O.K.)	YGS-5				
				Kuyumculuk ve Mücevher Tasarımı (M.T.O.K.)	YGS-5				
6033	MAKİNE TEKNOLOJİSİ	-	ALANI VE TÜM DALLARI	Biyomedikal Mühendisliği (M.T.O.K.)	MF-4				
				Endüstriyel Tasarım Mühendisliği (M.T.O.K.)	MF-4				
				Enerji Sistemleri Mühendisliği (M.T.O.K.)	MF-4				
				İmalat Mühendisliği (M.T.O.K.)	MF-4				
				Makine Mühendisliği (M.T.O.K.)	MF-4				
				Mekatronik Mühendisliği (M.T.O.K.)	MF-4				
				Metalurji ve Malzeme Mühendisliği (M.T.O.K.)	MF-4				
				Otomotiv Mühendisliği (M.T.O.K.)	MF-4				
6035	METAL TEKNOLOJİSİ	-	ALANI VE TÜM DALLARI	İmalat Mühendisliği (M.T.O.K.)	MF-4				
				Malzeme Bilimi ve Mühendisliği (M.T.O.K.)	MF-4				
				Metalurji ve Malzeme Mühendisliği (M.T.O.K.)	MF-4				
6036	METALÜRJİ TEKNOLOJİSİ	-	ALANI VE TÜM DALLARI	İmalat Mühendisliği (M.T.O.K.)	MF-4				
				Makine Mühendisliği (M.T.O.K.)	MF-4				
				Malzeme Bilimi ve Mühendisliği (M.T.O.K.)	MF-4				
				Metalurji ve Malzeme Mühendisliği (M.T.O.K.)	MF-4				
6038	MOBİLYA VE İÇ MEKAN TASARIMI	-	ALANI VE TÜM DALLARI	Ağaç İşleri Endüstri Mühendisliği (M.T.O.K.)	MF-4				
				İnşaat Mühendisliği (M.T.O.K.)	MF-4				
6039	MOTORLU ARAÇLAR TEKNOLOJİSİ	-	ALANI VE TÜM DALLARI	Enerji Sistemleri Mühendisliği (M.T.O.K.)	MF-4				
				İmalat Mühendisliği (M.T.O.K.)	MF-4				
				Makine Mühendisliği (M.T.O.K.)	MF-4				
				Mekatronik Mühendisliği (M.T.O.K.)	MF-4				
				Otomotiv Mühendisliği (M.T.O.K.)	MF-4				
6043	PLASTİK TEKNOLOJİSİ	-	ALANI VE TÜM DALLARI	İmalat Mühendisliği (M.T.O.K.)	MF-4				
				Makine Mühendisliği (M.T.O.K.)	MF-4				
				Malzeme Bilimi ve Mühendisliği (M.T.O.K.)	MF-4				
				Metalurji ve Malzeme Mühendisliği (M.T.O.K.)	MF-4				
6044	RADYO-TELEVİZYON	-	ALANI VE TÜM DALLARI	Rekreasyon Yönetimi (M.T.O.K.)	TS-2				
				6045	RAYLI SİSTEMLER TEKNOLOJİSİ	-	ALANI VE TÜM DALLARI	Elektrik-Elektronik Mühendisliği (M.T.O.K.)	MF-4
								İmalat Mühendisliği (M.T.O.K.)	MF-4
								Makine Mühendisliği (M.T.O.K.)	MF-4
								Mekatronik Mühendisliği (M.T.O.K.)	MF-4
2	RAYLI SİSTEMLER ELEKTRİK-ELEKTRONİK	-	RAYLI SİSTEMLER ELEKTRİK-ELEKTRONİK	Adli Bilişim Mühendisliği (M.T.O.K.)	MF-4				
				Bilgisayar Mühendisliği (M.T.O.K.)	MF-4				
				Bilişim Sistemleri Mühendisliği (M.T.O.K.)	MF-4				
4	RAYLI SİSTEMLER İNŞAAT	-	RAYLI SİSTEMLER İNŞAAT	İnşaat Mühendisliği (M.T.O.K.)	MF-4				
6046	SANAT (KONSERVATUVAR-GÜZEL SANATLAR LİSESİ)	102	RESİM	EI Sanatları (M.T.O.K.)	YGS-5				
				EI Sanatları Tasarımı ve Üretimi (M.T.O.K.)	YGS-5				
				Geleneksel Türk Sanatları (M.T.O.K.)	YGS-4				
				Grafik Tasarımı (M.T.O.K.)	YGS-5				

**Tablo 3B. 2** Teknoloji Fakültesi / Sanat ve Tasarım Fakültesi / Turizm Fakültesi Lisans Programları

Teknoloji Fakültelerinin / Sanat ve Tasarım Fakültelerinin / Turizm Fakültelerinin aşağıda yer alan lisans programlarının M.T.O.K. kontenjanlarına, mesleki ve teknik ortaöğretim kurumlarının aşağıda belirtilen alan/dallarından mezun olan adaylar yerleştirilecektir. M.T.O.K. kontenjanlarını, genel lise mezunları ile mesleki ve teknik ortaöğretim kurumlarının diğer alanlarından mezun olan adaylar tercih edemezler.

AKod	Alan Adı	DNo	Dal Adı	Yükseköğretim Lisans Programı	Puan Türü
6047	SANAT VE TASARIM	-	ALANI VE TÜM DALLARI	Ağaç İşleri Endüstri Mühendisliği (M.T.O.K.)	MF-4
				El Sanatları (M.T.O.K.)	YGS-5
				El Sanatları Tasarımı ve Üretimi (M.T.O.K.)	YGS-5
				Endüstriyel Tasarım Mühendisliği (M.T.O.K.)	MF-4
				Geleneksel Türk Sanatları (M.T.O.K.)	YGS-4
				Grafik Tasarımı (M.T.O.K.)	YGS-5
				Kuyumculuk ve Mücevher Tasarımı (M.T.O.K.)	YGS-5
				Moda Tasarımı (M.T.O.K.)	YGS-5
				Tekstil Tasarımı (M.T.O.K.)	YGS-6
6048	SERAMİK VE CAM TEKNOLOJİSİ	-	ALANI VE TÜM DALLARI	El Sanatları (M.T.O.K.)	YGS-5
				El Sanatları Tasarımı ve Üretimi (M.T.O.K.)	YGS-5
				Geleneksel Türk Sanatları (M.T.O.K.)	YGS-4
6049	SPOR (GÜZEL SANATLAR VE SPOR LİSELERİ)	-	ALANI VE TÜM DALLARI	Rekreasyon Yönetimi (M.T.O.K.)	TS-2
6050	TARIM TEKNOLOJİLERİ	5	TARIM ALET VE MAKİNELERİ	Endüstriyel Tasarım Mühendisliği (M.T.O.K.)	MF-4
				Makine Mühendisliği (M.T.O.K.)	MF-4
6052	TEKSTİL TEKNOLOJİSİ	-	ALANI VE TÜM DALLARI	El Sanatları (M.T.O.K.)	YGS-5
				El Sanatları Tasarımı ve Üretimi (M.T.O.K.)	YGS-5
				Geleneksel Türk Sanatları (M.T.O.K.)	YGS-4
				Tekstil Mühendisliği (M.T.O.K.)	MF-4
				Tekstil Tasarımı (M.T.O.K.)	YGS-6
		6	TEKSTİL MEKATRONİĞİ	Bilgisayar Mühendisliği (M.T.O.K.)	MF-4
				Bilişim Sistemleri Mühendisliği (M.T.O.K.)	MF-4
				Elektrik-Elektronik Mühendisliği (M.T.O.K.)	MF-4
				Endüstriyel Tasarım Mühendisliği (M.T.O.K.)	MF-4
				Enerji Sistemleri Mühendisliği (M.T.O.K.)	MF-4
				İmalat Mühendisliği (M.T.O.K.)	MF-4
				Makine Mühendisliği (M.T.O.K.)	MF-4
				Mekatronik Mühendisliği (M.T.O.K.)	MF-4
				Otomotiv Mühendisliği (M.T.O.K.)	MF-4
6053	TESİSAT TEKNOLOJİSİ VE İKLİMLENDİRME	-	ALANI VE TÜM DALLARI	Enerji Sistemleri Mühendisliği (M.T.O.K.)	MF-4
6054	UÇAK BAKIM	1	UÇAK GÖVDE-MOTOR	Enerji Sistemleri Mühendisliği (M.T.O.K.)	MF-4
				Makine Mühendisliği (M.T.O.K.)	MF-4
				Mekatronik Mühendisliği (M.T.O.K.)	MF-4
				Otomotiv Mühendisliği (M.T.O.K.)	MF-4
		2	UÇAK ELEKTRONİĞİ	Adli Bilişim Mühendisliği (M.T.O.K.)	MF-4
				Bilgisayar Mühendisliği (M.T.O.K.)	MF-4
				Bilişim Sistemleri Mühendisliği (M.T.O.K.)	MF-4
				Elektrik-Elektronik Mühendisliği (M.T.O.K.)	MF-4
	Mekatronik Mühendisliği (M.T.O.K.)	MF-4			
6055	ULAŞTIRMA HİZMETLERİ	1	LOJİSTİK	Seyahat İşletmeciliği ve Turizm Rehberliği (M.T.O.K.)	TM-1
				Turizm İşletmeciliği (M.T.O.K.)	TM-1
6056	YENİLENEBİLİR ENERJİ TEKNOLOJİLERİ	-	ALANI VE TÜM DALLARI	Enerji Sistemleri Mühendisliği (M.T.O.K.)	MF-4
6057	YİYECEK İÇECEK HİZMETLERİ	-	ALANI VE TÜM DALLARI	Gastronomi ve Mutfak Sanatları (M.T.O.K.)	TS-1
				Rekreasyon Yönetimi (M.T.O.K.)	TS-2
				Seyahat İşletmeciliği ve Turizm Rehberliği (M.T.O.K.)	TM-1
				Turizm İşletmeciliği (M.T.O.K.)	TM-1
				Turizm Rehberliği (M.T.O.K.)	DİL-1

**Tablo 3C Mesleki ve Teknik Ortaöğretim Kurumu Mezunlarının Sınavsız Yerleşebilecekleri Ön Lisans Programları**

Mesleki ve teknik ortaöğretim kurumlarının aşağıda belirtilen alan/dallarından mezun olanlar, karşılarında gösterilen yükseköğretim ön lisans programlarına Sınavsız Geçişle yerleştirileceklerdir.

AKod	Alan Adı	DNo	Dal Adı	Yükseköğretim Ön Lisans Programları
6001	ADALET	-	ALANI VE TÜM DALLARI	Adalet
6002	AHŞAP TEKNOLOJİSİ	-	ALANI VE TÜM DALLARI	Mobilya ve Dekorasyon Ormancılık ve Orman Ürünleri
6003	AİLE VE TÜKETİCİ HİZMETLERİ	-	ALANI VE TÜM DALLARI	Aşçılık Çay Tarımı ve İşleme Teknolojisi Endüstriyel Tavukçuluk Et ve Ürünleri Teknolojisi Ev İdaresi Gıda Kalite Kontrolü ve Analizi Gıda Teknolojisi İkram Hizmetleri Kümes Hayvanları Yetiştiriciliği Meyve ve Sebze İşleme Teknolojisi Sosyal Hizmetler Su Ürünleri İşleme Teknolojisi Süt ve Ürünleri Teknolojisi Tarım Turizm ve Otel İşletmeciliği Turizm ve Seyahat Hizmetleri Un ve Unlu Mamuller Teknolojisi (Değirmencilik) Yağ Endüstrisi Zeytincilik ve Zeytin İşleme Teknolojisi
6004	AYAKKABI VE SARACİYE TEKNOLOJİSİ	-	ALANI VE TÜM DALLARI	Ayakkabı Tasarım ve Üretimi Deri Konfeksiyon Deri Teknolojisi



**Tablo 3C Mesleki ve Teknik Ortaöğretim Kurumu Mezunlarının Sınavsız Yerleşebilecekleri Ön Lisans Programları**

Mesleki ve teknik ortaöğretim kurumlarının aşağıda belirtilen alan/dallarından mezun olanlar, karşılarında gösterilen yükseköğretim ön lisans programlarına Sınavsız Geçişle yerleştirileceklerdir.

AKod	Alan Adı	DNo	Dal Adı	Yükseköğretim Ön Lisans Programları
6005	BAHÇECİLİK	-	ALANI VE TÜM DALLARI	Arcılık
				Bağcılık
				Bahçe Tarımı
				Bitki Koruma
				Çim Alan Tesisi ve Yönetimi
				Endüstriyel Bitkiler Yetiştiriciliği
				Endüstriyel Tavukçuluk
				Et ve Ürünleri Teknolojisi
				Fındık Eksperliği
				Fidan Yetiştiriciliği
				Kesme Çiçek Yetiştiriciliği
				Kuruyemiş Üretimi ve Teknolojisi
				Kümes Hayvanları Yetiştiriciliği
				Mantarcılık
				Organik Tarım
				Ormancılık ve Orman Ürünleri
				Pazarlama
				Peyzaj ve Süs Bitkileri
				Seracılık
				Sulama Teknolojisi
				Süs Bitkileri Yetiştiriciliği
				Süt ve Besi Hayvancılığı
				Şarap Üretim Teknolojisi
				Tarım
				Tarım Makineleri
				Tarımsal İşletmecilik
				Tarımsal Ürünler Muhafaza ve Depolama Teknolojisi
				Tarla Bitkileri
Tıbbi ve Aromatik Bitkiler				
Tohumculuk				
Zeytincilik ve Zeytin İşleme Teknolojisi				
6006	BİLİŞİM TEKNOLOJİLERİ	-	ALANI VE TÜM DALLARI	Basım ve Yayın Teknolojileri
				Bilgi Güvenliği Teknolojisi
				Bilgi Yönetimi
				Bilgisayar Operatörlüğü
				Bilgisayar Programcılığı
				Bilgisayar Teknolojisi
				Coğrafi Bilgi Sistemleri
				Görsel İletişim
				İnternet ve Ağ Teknolojileri
				Mobil Teknolojileri
				Pazarlama
				Sağlık Bilgi Sistemleri Teknikerliği
				Sahne ve Gösteri Sanatları Teknolojisi

**Tablo 3C Mesleki ve Teknik Ortaöğretim Kurumu Mezunlarının Sınavsız Yerleşebilecekleri Ön Lisans Programları**

Mesleki ve teknik ortaöğretim kurumlarının aşağıda belirtilen alan/dallarından mezun olanlar, karşılarında gösterilen yükseköğretim ön lisans programlarına Sınavsız Geçişle yerleştirileceklerdir.

AKod	Alan Adı	DNo	Dal Adı	Yükseköğretim Ön Lisans Programları		
6007	BİYOMEDİKAL CİHAZ TEKNOLOJİLERİ	-	ALANI VE TÜM DALLARI	Alternatif Enerji Kaynakları Teknolojisi		
				Biyomedikal Cihaz Teknolojisi		
				Elektrik		
				Elektrik Enerjisi Üretim, İletim ve Dağıtım		
				Elektrikli Cihaz Teknolojisi		
				Elektromekanik Taşıyıcılar		
				Elektronik Haberleşme Teknolojisi		
				Elektronik Teknolojisi		
				Elektronörofizyoloji		
				Enerji Tesisleri İşletmeciliği		
				Grafik Tasarımı		
				Kontrol ve Otomasyon Teknolojisi		
				Mekatronik		
				Mobil Teknolojileri		
				Odyometri		
				Ortopedik Protez ve Ortez		
				Raylı Sistemler Elektrik ve Elektronik Teknolojisi		
Uçak Teknolojisi						
6008	BÜRO YÖNETİMİ	-	ALANI VE TÜM DALLARI	Ağız ve Diş Sağlığı		
				Büro Yönetimi ve Yönetici Asistanlığı		
				Hukuk Büro Yönetimi ve Sekreterliği		
				İnsan Kaynakları Yönetimi		
				İşletme Yönetimi		
				Odyometri		
				Sağlık Kurumları İşletmeciliği		
				Tıbbi Dokümantasyon ve Sekreterlik		
				Tıbbi Tanıtım ve Pazarlama		
				102	MAHALLİ İDARELER	Yerel Yönetimler
6009	ÇOCUK GELİŞİMİ VE EĞİTİMİ	-	ALANI VE TÜM DALLARI	Çocuk Gelişimi		
				Sosyal Hizmetler		
6010	DENİZCİLİK	-	ALANI VE TÜM DALLARI	Deniz Ulaştırma ve İşletme		
				Su Altı Teknolojisi		
				Yat İşletme ve Yönetimi		
				Yat Kaptanlığı		
		1	MAKİNE ZABİTLİĞİ			Alternatif Enerji Kaynakları Teknolojisi
						Elektrik Enerjisi Üretim, İletim ve Dağıtım
						Endüstriyel Kalıpcılık
						Gemi Makineleri İşletme
						Grafik Tasarımı
						İş Makineleri Operatörlüğü
						Makine
						Mekatronik
						Metalurji
						Otomotiv Teknolojisi
Raylı Sistemler Makine Teknolojisi						
Sondaj Teknolojisi						
Tarım Makineleri						

**Tablo 3C Mesleki ve Teknik Ortaöğretim Kurumu Mezunlarının Sınavsız Yerleşebilecekleri Ön Lisans Programları**

Mesleki ve teknik ortaöğretim kurumlarının aşağıda belirtilen alan/dallarından mezun olanlar, karşılarında gösterilen yükseköğretim ön lisans programlarına Sınavsız Geçişle yerleştirileceklerdir.

AKod	Alan Adı	DNo	Dal Adı	Yükseköğretim Ön Lisans Programları
6010	DENİZCİLİK	2	GEMİ ELEKTRONİĞİ VE HABERLEŞME	Alternatif Enerji Kaynakları Teknolojisi
				Biyomedikal Cihaz Teknolojisi
				Elektrik
				Elektrik Enerjisi Üretim, İletim ve Dağıtım
				Elektrikli Cihaz Teknolojisi
				Elektromekanik Taşıyıcılar
				Elektronik Haberleşme Teknolojisi
				Elektronik Teknolojisi
				Enerji Tesisleri İşletmeciliği
				Kontrol ve Otomasyon Teknolojisi
		Mekatronik		
		Mobil Teknolojileri		
		Otomotiv Teknolojisi		
		Radyo ve Televizyon Teknolojisi		
		Raylı Sistemler Elektrik ve Elektronik Teknolojisi		
		Sahne ve Gösteri Sanatları Teknolojisi		
		Uçak Teknolojisi		
		3	GEMİ OTOMASYONU	Alternatif Enerji Kaynakları Teknolojisi
				Biyomedikal Cihaz Teknolojisi
				Elektrik
Elektrik Enerjisi Üretim, İletim ve Dağıtım				
Elektrikli Cihaz Teknolojisi				
Elektromekanik Taşıyıcılar				
Elektronik Haberleşme Teknolojisi				
Elektronik Teknolojisi				
Enerji Tesisleri İşletmeciliği				
Grafik Tasarımı				
Kontrol ve Otomasyon Teknolojisi				
Mekatronik				
Mobil Teknolojileri				
Otomotiv Teknolojisi				
Radyo ve Televizyon Teknolojisi				
Raylı Sistemler Elektrik ve Elektronik Teknolojisi				
Sahne ve Gösteri Sanatları Teknolojisi				
Uçak Teknolojisi				
7	SU ÜRÜNLERİ ÜRETİMİ	Su Ürünleri İşleme Teknolojisi		
101	DENİZ TURİZMİ	Kültürel Miras ve Turizm		
		Turist Rehberliği		
		Turizm Rehberliği		
		Turizm ve Otel İşletmeciliği		
		Turizm ve Seyahat Hizmetleri		
6011	EĞLENCE HİZMETLERİ	-	ALANI VE TÜM DALLARI	Kültürel Miras ve Turizm
				Otobüs Kaptanlığı
				Turist Rehberliği
				Turizm Animasyonu
				Turizm Rehberliği
				Turizm ve Otel İşletmeciliği
Turizm ve Seyahat Hizmetleri				
6012	EL SANATLARI TEKNOLOJİSİ	-	ALANI VE TÜM DALLARI	Geleneksel El Sanatları
				Halıcılık ve Kilimcilik
				Kuyumculuk ve Takı Tasarımı

**Tablo 3C Mesleki ve Teknik Ortaöğretim Kurumu Mezunlarının Sınavsız Yerleşebilecekleri Ön Lisans Programları**

Mesleki ve teknik ortaöğretim kurumlarının aşağıda belirtilen alan/dallarından mezun olanlar, karşılarında gösterilen yükseköğretim ön lisans programlarına Sınavsız Geçişle yerleştirileceklerdir.

AKod	Alan Adı	DNo	Dal Adı	Yükseköğretim Ön Lisans Programları
6013	ELEKTRİK-ELEKTRONİK TEKNOLOJİSİ	-	ALANI VE TÜM DALLARI	Alternatif Enerji Kaynakları Teknolojisi Biyomedikal Cihaz Teknolojisi Elektrik Elektrik Enerjisi Üretim, İletim ve Dağıtım Elektrikli Cihaz Teknolojisi Elektromekanik Taşıyıcılar Elektronik Haberleşme Teknolojisi Elektronik Teknolojisi Enerji Tesisleri İşletmeciliği Grafik Tasarımı İş Sağlığı ve Güvenliği Kontrol ve Otomasyon Teknolojisi Mekatronik Mobil Teknolojileri Nükleer Teknoloji ve Radyasyon Güvenliği Otomotiv Teknolojisi Radyo ve Televizyon Teknolojisi Raylı Sistemler Elektrik ve Elektronik Teknolojisi Sahne ve Gösteri Sanatları Teknolojisi Sivil Savunma ve İtfaiyecilik Uçak Teknolojisi

**Tablo 3C Mesleki ve Teknik Ortaöğretim Kurumu Mezunlarının Sınavsız Yerleşebilecekleri Ön Lisans Programları**

Mesleki ve teknik ortaöğretim kurumlarının aşağıda belirtilen alan/dallarından mezun olanlar, karşılarında gösterilen yükseköğretim ön lisans programlarına Sınavsız Geçişle yerleştirileceklerdir.

AKod	Alan Adı	DNo	Dal Adı	Yükseköğretim Ön Lisans Programları
6014	ENDÜSTRİYEL OTOMASYON TEKNOLOJİLERİ	-	ALANI VE TÜM DALLARI	Alternatif Enerji Kaynakları Teknolojisi
				Biyomedikal Cihaz Teknolojisi
				Elektrik
				Elektrik Enerjisi Üretim, İletim ve Dağıtım
				Elektrikli Cihaz Teknolojisi
				Elektromekanik Taşıyıcılar
				Elektronik Haberleşme Teknolojisi
				Elektronik Teknolojisi
				Endüstriyel Kalıpcılık
				Enerji Tesisleri İşletmeciliği
				Gemi Makineleri İşletme
				Görsel İletişim
				Grafik Tasarımı
				İş Makineleri Operatörlüğü
				Kaynak Teknolojisi
				Kontrol ve Otomasyon Teknolojisi
				Makine
				Mekatronik
				Metalurji
				Mobil Teknolojileri
				Nükleer Teknoloji ve Radyasyon Güvenliği
				Oto Boya ve Karoseri
				Otomotiv Teknolojisi
				Radio ve Televizyon Teknolojisi
				Raylı Sistemler Elektrik ve Elektronik Teknolojisi
				Raylı Sistemler Makine Teknolojisi
				Sahne ve Gösteri Sanatları Teknolojisi
				Sondaj Teknolojisi
Tahribatsız Muayene				
Tarım Makineleri				
Uçak Teknolojisi				
Üretimde Kalite Kontrol				
6015	GAZETECİLİK	101	GAZETECİLİK / MASAÜSTÜ YAYINCILIK	Basım ve Yayın Teknolojileri
				Basın ve Yayıncılık
				Fotoğrafçılık ve Kameramanlık
				Görsel İletişim
				Halkla İlişkiler ve Tanıtım
				Marka İletişimi
				Medya ve İletişim
				Radio ve Televizyon Programcılığı
				Radio ve Televizyon Teknolojisi
				Reklamcılık
6016	GEMİ YAPIMI	-	ALANI VE TÜM DALLARI	Gemi İnşaatı
		101	AHŞAP YAT İNŞAA	Mobilya ve Dekorasyon Ormancılık ve Orman Ürünleri

**Tablo 3C Mesleki ve Teknik Ortaöğretim Kurumu Mezunlarının Sınavsız Yerleşebilecekleri Ön Lisans Programları**

Mesleki ve teknik ortaöğretim kurumlarının aşağıda belirtilen alan/dallarından mezun olanlar, karşılarında gösterilen yükseköğretim ön lisans programlarına Sınavsız Geçişle yerleştirileceklerdir.

AKod	Alan Adı	DNo	Dal Adı	Yükseköğretim Ön Lisans Programları
6017	GIDA TEKNOLOJİSİ	-	ALANI VE TÜM DALLARI	Aşçılık
				Çay Tarımı ve İşleme Teknolojisi
				Endüstriyel Tavukçuluk
				Et ve Ürünleri Teknolojisi
				Gıda Kalite Kontrolü ve Analizi
				Gıda Teknolojisi
				İkram Hizmetleri
				Kümes Hayvanları Yetiştiriciliği
				Meyve ve Sebze İşleme Teknolojisi
				Su Ürünleri İşleme Teknolojisi
				Süt ve Ürünleri Teknolojisi
				Turizm ve Otel İşletmeciliği
				Turizm ve Seyahat Hizmetleri
				Un ve Unlu Mamuller Teknolojisi (Değirmencilik)
				Yağ Endüstrisi
		Zeytincilik ve Zeytin İşleme Teknolojisi		
		5	ZEYTİN İŞLEME	Anıcılık
				Bağcılık
				Bahçe Tarımı
				Bitki Koruma
				Çim Alan Tesisi ve Yönetimi
				Endüstriyel Bitkiler Yetiştiriciliği
				Fındık Eksperliği
				Fidan Yetiştiriciliği
				Kesme Çiçek Yetiştiriciliği
				Kuruyemiş Üretimi ve Teknolojisi
				Mantarcılık
				Organik Tarım
				Ormancılık ve Orman Ürünleri
				Pazarlama
				Peyzaj ve Süs Bitkileri
				Seracılık
				Sulama Teknolojisi
Süs Bitkileri Yetiştiriciliği				
Süt ve Besi Hayvancılığı				
Şarap Üretim Teknolojisi				
Tarım				
Tarım Makineleri				
Tarımsal İşletmecilik				
Tarımsal Ürünler Muhafaza ve Depolama Teknolojisi				
Tarla Bitkileri				
Tıbbi ve Aromatik Bitkiler				
Tohumculuk				

**Tablo 3C Mesleki ve Teknik Ortaöğretim Kurumu Mezunlarının Sınavsız Yerleşebilecekleri Ön Lisans Programları**

Mesleki ve teknik ortaöğretim kurumlarının aşağıda belirtilen alan/dallarından mezun olanlar, karşılarında gösterilen yükseköğretim ön lisans programlarına Sınavsız Geçişle yerleştirileceklerdir.

AKod	Alan Adı	DNo	Dal Adı	Yükseköğretim Ön Lisans Programları		
6017	GIDA TEKNOLOJİSİ	6	ÇAY ÜRETİMİ VE İŞLEME	Ancılık		
				Bağcılık		
				Bahçe Tarımı		
				Bitki Koruma		
				Çim Alan Tesisi ve Yönetimi		
				Endüstriyel Bitkiler Yetiştiriciliği		
				Fındık Ekspertizi		
				Fidan Yetiştiriciliği		
				Kesme Çiçek Yetiştiriciliği		
				Kuruyemiş Üretimi ve Teknolojisi		
				Mantarcılık		
				Organik Tarım		
				Ormancılık ve Orman Ürünleri		
				Pazarlama		
				Peyzaj ve Süs Bitkileri		
				Seracılık		
				Sulama Teknolojisi		
				Süs Bitkileri Yetiştiriciliği		
				Süt ve Besi Hayvancılığı		
				Şarap Üretim Teknolojisi		
		Tarım				
Tarım Makineleri						
Tarımsal İşletmecilik						
Tarımsal Ürünler Muhafaza ve Depolama Teknolojisi						
Tarla Bitkileri						
Tıbbi ve Aromatik Bitkiler						
Tohumculuk						
101	AĞIRLAMA VE GIDA TEKNOLOJİSİ	Ev İdaresi				
6018	GIYIM ÜRETİM TEKNOLOJİSİ	-	ALANI VE TÜM DALLARI	Ayakkabı Tasarım ve Üretimi		
				Çorap ve Moda Tasarımı		
				Deri Konfeksiyon		
				Deri Teknolojisi		
				Geleneksel El Sanatları		
				Giyim Üretim Teknolojisi		
				Halıcılık ve Kilimcilik		
				Kuyumculuk ve Takı Tasarımı		
				Moda Tasarımı		
				Moda Yönetimi		
				Tekstil Teknolojisi		
				10	KONFEKSİYON MAKİNALARI BAKIM ONARIM	Alternatif Enerji Kaynakları Teknolojisi
						Elektrik Enerjisi Üretim, İletim ve Dağıtım
						Endüstriyel Kalıpcılık
		İş Makineleri Operatörlüğü				
		Makine				
		Mekatronik				
		Metaller				
		Otomotiv Teknolojisi				
		Raylı Sistemler Makine Teknolojisi				
		Sondaj Teknolojisi				

**Tablo 3C Mesleki ve Teknik Ortaöğretim Kurumu Mezunlarının Sınavsız Yerleşebilecekleri Ön Lisans Programları**

Mesleki ve teknik ortaöğretim kurumlarının aşağıda belirtilen alan/dallarından mezun olanlar, karşılarında gösterilen yükseköğretim ön lisans programlarına Sınavsız Geçişle yerleştirileceklerdir.

AKod	Alan Adı	DNo	Dal Adı	Yükseköğretim Ön Lisans Programları
6019	GRAFİK VE FOTOĞRAF	-	ALANI VE TÜM DALLARI	Basım ve Yayın Teknolojileri
				Basın ve Yayıncılık
				Bilgisayar Destekli Tasarım ve Animasyon
				Endüstri Ürünleri Tasarımı
				Endüstriyel Cam ve Seramik
				Fotoğrafçılık ve Kameramanlık
				Görsel İletişim
				Grafik Tasarımı
				Halicilik ve Kilimcilik
				Marka İletişimi
				Mimari Dekoratif Sanatlar
				Reklamcılık
				Seramik ve Cam
				Seramik, Cam ve Çinicilik
		4	FOTOĞRAF	Halkla İlişkiler ve Tanıtım
Medya ve İletişim				
Radyo ve Televizyon Programcılığı				
Radyo ve Televizyon Teknolojisi				
6020	GÜZELLİK VE SAÇ BAKIM HİZMETLERİ	-	ALANI VE TÜM DALLARI	Saç Bakımı ve Güzellik Hizmetleri
				Tıbbi ve Aromatik Bitkiler
6021	HALKLA İLİŞKİLER VE ORGANİZASYON HİZMETLERİ	-	ALANI VE TÜM DALLARI	Basım ve Yayın Teknolojileri
				Basın ve Yayıncılık
				Çağrı Merkezi Hizmetleri
				Fotoğrafçılık ve Kameramanlık
				Görsel İletişim
				Halkla İlişkiler ve Tanıtım
				Marka İletişimi
				Medya ve İletişim
				Radyo ve Televizyon Programcılığı
				Radyo ve Televizyon Teknolojisi
				Reklamcılık
6022	HARİTA-TAPU-KADASTRO	-	ALANI VE TÜM DALLARI	Harita ve Kadastro
				Tapu ve Kadastro
6023	HASTA VE YAŞLI HİZMETLERİ	-	ALANI VE TÜM DALLARI	Ameliyathane Hizmetleri
				Diyaliz
				Elektronöfizioloji
				Engelli Bakımı ve Rehabilitasyon
				Evde Hasta Bakımı
				Fizyoterapi
				İlk ve Acil Yardım
				İş Sağlığı ve Güvenliği
				İş ve Uğraş Terapisi
				İşçi Sağlığı ve İş Güvenliği
				Laborant ve Veteriner Sağlık
				Laboratuvar Teknolojisi
				Patoloji Laboratuvar Teknikleri
				Perfüzyon Teknikleri
				Sağlık Kurumları İşletmeciliği
				Sosyal Hizmetler
Tıbbi Laboratuvar Teknikleri				
Tıbbi Tanıtım ve Pazarlama				
Yaşlı Bakımı				



**Tablo 3C Mesleki ve Teknik Ortaöğretim Kurumu Mezunlarının Sınavsız Yerleşebilecekleri Ön Lisans Programları**

Mesleki ve teknik ortaöğretim kurumlarının aşağıda belirtilen alan/dallarından mezun olanlar, karşılarında gösterilen yükseköğretim ön lisans programlarına Sınavsız Geçişle yerleştirileceklerdir.

AKod	Alan Adı	DNo	Dal Adı	Yükseköğretim Ön Lisans Programları		
6024	HAYVAN SAĞLIĞI	1	VETERİNER SAĞLIK	Hayvansal Üretim		
				Laborant ve Veteriner Sağlık		
				Laboratuvar Teknolojisi		
				Patoloji Laboratuvar Teknikleri		
				Perfüzyon Teknikleri		
				Sağlık Kurumları İşletmeciliği		
				Süt ve Besi Hayvancılığı		
				Tıbbi Laboratuvar Teknikleri		
				Tıbbi Tanıtım ve Pazarlama		
				Yem Teknolojisi ve Hayvan Besleme		
6025	HAYVAN YETİŞTİRİCİLİĞİ	-	ALANI VE TÜM DALLARI	Hayvansal Üretim		
				Laborant ve Veteriner Sağlık		
				Süt ve Besi Hayvancılığı		
				Yem Teknolojisi ve Hayvan Besleme		
6026	İMAM HATİP	-	ALANI VE TÜM DALLARI	İlahiyat		
6027	İNŞAAT TEKNOLOJİSİ	-	ALANI VE TÜM DALLARI	Beton Teknolojisi		
				Doğal Yapı Taşları Teknolojisi		
				Doğalgaz ve Tesisatı Teknolojisi		
				Gaz ve Tesisatı Teknolojisi		
				Geoteknik		
				Harita ve Kadastro		
				İnşaat Teknolojisi		
				İş Sağlığı ve Güvenliği		
				İşçi Sağlığı ve İş Güvenliği		
				Maden Teknolojisi		
				Mimari Restorasyon		
				Raylı Sistemler Yol Teknolojisi		
				Sivil Savunma ve İtfaiyecilik		
				Sulama Teknolojisi		
				Ulaştırma ve Trafik Hizmetleri		
				Yapı Denetimi		
				Yapı Ressamlığı		
				10	RESTORASYON	Eser Koruma
				İç Mekan Tasarımı		
		Mimari Dekoratif Sanatlar				
6028	İTFAİYECİLİK VE YANGIN GÜVENLİĞİ	1	İTFAİYECİLİK VE YANGIN GÜVENLİĞİ DALI	Sivil Savunma ve İtfaiyecilik		

**Tablo 3C Mesleki ve Teknik Ortaöğretim Kurumu Mezunlarının Sınavsız Yerleşebilecekleri Ön Lisans Programları**

Mesleki ve teknik ortaöğretim kurumlarının aşağıda belirtilen alan/dallarından mezun olanlar, karşılarında gösterilen yükseköğretim ön lisans programlarına Sınavsız Geçişle yerleştirileceklerdir.

AKod	Alan Adı	DNo	Dal Adı	Yükseköğretim Ön Lisans Programları
6029	KİMYA TEKNOLOJİSİ	-	ALANI VE TÜM DALLARI	Ayakkabı Tasarım ve Üretimi
				Biyokimya
				Boya Teknolojisi
				Deri Konfeksiyon
				Deri Teknolojisi
				Eczane Hizmetleri
				Endüstriyel Bitkiler Yetiştiriciliği
				Endüstriyel Cam ve Seramik
				Gıda Teknolojisi
				İş Sağlığı ve Güvenliği
				İşçi Sağlığı ve İş Güvenliği
				Kağıt Teknolojisi
				Kimya Teknolojisi
				Kozmetik Teknolojisi
				Laboratuvar Teknolojisi
				Lastik ve Plastik Teknolojisi
				Maden Teknolojisi
				Oto Boya ve Karoseri
				Rafineri ve Petro-Kimya Teknolojisi
				Seramik ve Cam
				Seramik, Cam ve Çinicilik
				Sivil Savunma ve İtfaiyecilik
				Sondaj Teknolojisi
				Şarap Üretim Teknolojisi
Tarımsal Ürünler Muhafaza ve Depolama Teknolojisi				
Tıbbi ve Aromatik Bitkiler				
Üretimde Kalite Kontrol				
Yağ Endüstrisi				
Yapı Yalıtım Teknolojisi				
6030	KONAKLAMA VE SEYAHAT HİZMETLERİ	-	ALANI VE TÜM DALLARI	Aşçılık
				İkram Hizmetleri
				Kültürel Miras ve Turizm
				Otobüs Kaptanlığı
				Turist Rehberliği
				Turizm Animasyonu
				Turizm Rehberliği
				Turizm ve Otel İşletmeciliği
Turizm ve Seyahat Hizmetleri				
6031	KUYUMCULUK TEKNOLOJİSİ	-	ALANI VE TÜM DALLARI	Doğal Yapı Taşları Teknolojisi
				Kuyumculuk ve Takı Tasarımı
6032	LABORATUVAR HİZMETLERİ	1	TARIM LABORATUVARI	Diyaliz
				Elektronörofizyoloji
				Evde Hasta Bakımı
				Fizyoterapi
				İlk ve Acil Yardım
				İş ve Uğraşı Terapisi
				Laborant ve Veteriner Sağlık
				Laboratuvar Teknolojisi
				Patoloji Laboratuvar Teknikleri
				Perfüzyon Teknikleri
				Tıbbi Laboratuvar Teknikleri
				Tıbbi Tanıtım ve Pazarlama
Yaşlı Bakımı				

**Tablo 3C Mesleki ve Teknik Ortaöğretim Kurumu Mezunlarının Sınavsız Yerleşebilecekleri Ön Lisans Programları**

Mesleki ve teknik ortaöğretim kurumlarının aşağıda belirtilen alan/dallarından mezun olanlar, karşılarında gösterilen yükseköğretim ön lisans programlarına Sınavsız Geçişle yerleştirileceklerdir.

AKod	Alan Adı	DNo	Dal Adı	Yükseköğretim Ön Lisans Programları
6032	LABORATUVAR HİZMETLERİ	101	LABORANT	Diyaliz
				Elektronörofizyoloji
				Evde Hasta Bakımı
				Fizyoterapi
				Hayvansal Üretim
				İlk ve Acil Yardım
				İş ve Uğraşı Terapisi
				Laborant ve Veteriner Sağlık
				Laboratuvar Teknolojisi
				Patoloji Laboratuvar Teknikleri
				Perfüzyon Teknikleri
				Süt ve Besi Hayvancılığı
				Tıbbi Laboratuvar Teknikleri
				Tıbbi Tanıtım ve Pazarlama
Yaşlı Bakımı				
6033	MAKİNE TEKNOLOJİSİ	-	ALANI VE TÜM DALLARI	Alternatif Enerji Kaynakları Teknolojisi
				Doğal Yapı Taşları Teknolojisi
				Elektrik Enerjisi Üretim, İletim ve Dağıtım
				Endüstri Ürünleri Tasarımı
				Endüstriyel Kalıpcılık
				Gemi Makineleri İşletme
				Görsel İletişim
				Grafik Tasarımı
				İş Makineleri Operatörlüğü
				İş Sağlığı ve Güvenliği
				İşçi Sağlığı ve İş Güvenliği
				Kaynak Teknolojisi
				Makine
				Makine, Resim ve Konstrüksiyon
				Mekatronik
				Metalurji
				Nükleer Teknoloji ve Radyasyon Güvenliği
				Oto Boya ve Karoseri
				Otomotiv Teknolojisi
				Raylı Sistemler Makine Teknolojisi
				Sivil Savunma ve İtfaiyecilik
Sondaj Teknolojisi				
Tahribatsız Muayene				
Tarım Makineleri				
Tarımsal Ürünler Muhafaza ve Depolama Teknolojisi				
Üretimde Kalite Kontrol				
6034	MATBAA TEKNOLOJİSİ	-	ALANI VE TÜM DALLARI	Basım ve Yayın Teknolojileri
				Basın ve Yayıncılık
				Fotoğrafçılık ve Kameramanlık
				Görsel İletişim
				Grafik Tasarımı
				Marka İletişimi

**Tablo 3C Mesleki ve Teknik Ortaöğretim Kurumu Mezunlarının Sınavsız Yerleşebilecekleri Ön Lisans Programları**

Mesleki ve teknik ortaöğretim kurumlarının aşağıda belirtilen alan/dallarından mezun olanlar, karşılarında gösterilen yükseköğretim ön lisans programlarına Sınavsız Geçişle yerleştirileceklerdir.

AKod	Alan Adı	DNo	Dal Adı	Yükseköğretim Ön Lisans Programları
6035	METAL TEKNOLOJİSİ	-	ALANI VE TÜM DALLARI	Alternatif Enerji Kaynakları Teknolojisi Elektrik Enerjisi Üretim, İletim ve Dağıtım Endüstriyel Kalıpcılık Gemi Makineleri İşletme Grafik Tasarımı İş Makineleri Operatörlüğü Kaynak Teknolojisi Makine Mekatronik Metalurji Oto Boya ve Karoseri Otomotiv Teknolojisi Raylı Sistemler Makine Teknolojisi Sondaj Teknolojisi Tahribatsız Muayene Tarım Makineleri Tarımsal Ürünler Muhafaza ve Depolama Teknolojisi
6036	METALÜRJİ TEKNOLOJİSİ	-	ALANI VE TÜM DALLARI	Alternatif Enerji Kaynakları Teknolojisi Döküm Elektrik Enerjisi Üretim, İletim ve Dağıtım Endüstriyel Cam ve Seramik Endüstriyel Kalıpcılık Gemi Makineleri İşletme Grafik Tasarımı İş Makineleri Operatörlüğü Kaynak Teknolojisi Maden Teknolojisi Makine Mekatronik Metalurji Oto Boya ve Karoseri Otomotiv Teknolojisi Raylı Sistemler Makine Teknolojisi Seramik ve Cam Seramik, Cam ve Çinicilik Sondaj Teknolojisi Tahribatsız Muayene Tarım Makineleri
6038	MOBİLYA VE İÇ MEKAN TASARIMI	-	ALANI VE TÜM DALLARI	Endüstri Ürünleri Tasarımı Eser Koruma Görsel İletişim İç Mekan Tasarımı Mimari Dekoratif Sanatlar Mimari Restorasyon Mobilya ve Dekorasyon Ormanlık ve Orman Ürünleri

**Tablo 3C Mesleki ve Teknik Ortaöğretim Kurumu Mezunlarının Sınavsız Yerleşebilecekleri Ön Lisans Programları**

Mesleki ve teknik ortaöğretim kurumlarının aşağıda belirtilen alan/dallarından mezun olanlar, karşılarında gösterilen yükseköğretim ön lisans programlarına Sınavsız Geçişle yerleştirileceklerdir.

AKod	Alan Adı	DNo	Dal Adı	Yükseköğretim Ön Lisans Programları
6039	MOTORLU ARAÇLAR TEKNOLOJİSİ	-	ALANI VE TÜM DALLARI	Alternatif Enerji Kaynakları Teknolojisi Elektrik Enerjisi Üretim, İletim ve Dağıtım Endüstriyel Kalıpcılık Gemi Makineleri İşletme Grafik Tasarımı İş Makineleri Operatörlüğü İş Sağlığı ve Güvenliği İşçi Sağlığı ve İş Güvenliği Makine Mekatronik Metalurji Oto Boya ve Karoseri Otomotiv Teknolojisi Raylı Sistemler Makine Teknolojisi Sivil Savunma ve İtfaiyecilik Sondaj Teknolojisi Tarım Makineleri Tarımsal Ürünler Muhafaza ve Depolama Teknolojisi Uçak Teknolojisi
6040	MUHASEBE VE FİNANSMAN	-	ALANI VE TÜM DALLARI	Bankacılık ve Sigortacılık Deniz ve Liman İşletmeciliği Dış Ticaret Emlak ve Emlak Yönetimi Enerji Tesisleri İşletmeciliği Hava Lojistiği Havacılıkta Yer Hizmetleri Yönetimi İnsan Kaynakları Yönetimi İşletme Yönetimi Kooperatifçilik Lojistik Maliye Marina İşletme Marina ve Yat İşletmeciliği Marka İletişimi Menkul Kıymetler ve Sermaye Piyasası Muhasebe ve Vergi Uygulamaları Pazarlama Perakende Satış ve Mağaza Yönetimi Posta Hizmetleri Sağlık Kurumları İşletmeciliği Sivil Hava Ulaştırma İşletmeciliği Sivil Havacılık Kabin Hizmetleri Sosyal Güvenlik Tarımsal İşletmecilik Tarımsal Ürünler Muhafaza ve Depolama Teknolojisi Turizm ve Seyahat Hizmetleri
6041	MÜZİK ALETLERİ YAPIMI	-	ALANI VE TÜM DALLARI	Mobilya ve Dekorasyon Ormancılık ve Orman Ürünleri

**Tablo 3C Mesleki ve Teknik Ortaöğretim Kurumu Mezunlarının Sınavsız Yerleşebilecekleri Ön Lisans Programları**

Mesleki ve teknik ortaöğretim kurumlarının aşağıda belirtilen alan/dallarından mezun olanlar, karşılarında gösterilen yükseköğretim ön lisans programlarına Sınavsız Geçişle yerleştirileceklerdir.

AKod	Alan Adı	DNo	Dal Adı	Yükseköğretim Ön Lisans Programları
6042	PAZARLAMA VE PERAKENDE	-	ALANI VE TÜM DALLARI	Bankacılık ve Sigortacılık
				Deniz ve Liman İşletmeciliği
				Dış Ticaret
				Emlak ve Emlak Yönetimi
				Enerji Tesisleri İşletmeciliği
				Hava Lojistiği
				Havacılıkta Yer Hizmetleri Yönetimi
				İnsan Kaynakları Yönetimi
				İşletme Yönetimi
				Kooperatifçilik
				Lojistik
				Marina İşletme
				Marina ve Yat İşletmeciliği
				Marka İletişimi
				Menkul Kıymetler ve Sermaye Piyasası
				Moda Yönetimi
				Muhasebe ve Vergi Uygulamaları
				Pazarlama
				Perakende Satış ve Mağaza Yönetimi
				Posta Hizmetleri
				Sağlık Kurumları İşletmeciliği
				Sivil Hava Ulaştırma İşletmeciliği
				Sivil Havacılık Kabin Hizmetleri
Sosyal Güvenlik				
Tarımsal İşletmecilik				
Tarımsal Ürünler Muhafaza ve Depolama Teknolojisi				
Turizm ve Seyahat Hizmetleri				
6043	PLASTİK TEKNOLOJİSİ	-	ALANI VE TÜM DALLARI	Boya Teknolojisi
				Endüstriyel Bitkiler Yetiştiriciliği
				Gıda Teknolojisi
				Kağıt Teknolojisi
				Kimya Teknolojisi
				Kozmetik Teknolojisi
				Laboratuvar Teknolojisi
				Lastik ve Plastik Teknolojisi
				Maden Teknolojisi
				Oto Boya ve Karoseri
				Rafineri ve Petro-Kimya Teknolojisi
				Sondaj Teknolojisi
				Şarap Üretim Teknolojisi
				Tarımsal Ürünler Muhafaza ve Depolama Teknolojisi
				Tıbbi ve Aromatik Bitkiler
				Yağ Endüstrisi
Yapı Yalıtım Teknolojisi				

**Tablo 3C Mesleki ve Teknik Ortaöğretim Kurumu Mezunlarının Sınavsız Yerleşebilecekleri Ön Lisans Programları**

Mesleki ve teknik ortaöğretim kurumlarının aşağıda belirtilen alan/dallarından mezun olanlar, karşılarında gösterilen yükseköğretim ön lisans programlarına Sınavsız Geçişle yerleştirileceklerdir.

AKod	Alan Adı	DNo	Dal Adı	Yükseköğretim Ön Lisans Programları
6044	RADYO-TELEVİZYON	-	ALANI VE TÜM DALLARI	Basım ve Yayın Teknolojileri
				Basın ve Yayıncılık
				Fotoğrafçılık ve Kameramanlık
				Görsel İletişim
				Halkla İlişkiler ve Tanıtım
				Marka İletişimi
				Medya ve İletişim
				Radio ve Televizyon Programcılığı
				Radio ve Televizyon Teknolojisi
				Reklamcılık
6045	RAYLI SİSTEMLER TEKNOLOJİSİ	-	ALANI VE TÜM DALLARI	Raylı Sistemler Elektrik ve Elektronik Teknolojisi
				Raylı Sistemler İşletmeciliği
				Raylı Sistemler Makine Teknolojisi
				Raylı Sistemler Makinistlik
				Raylı Sistemler Yol Teknolojisi
		101	İŞLETMECİLİK (DEMİRYOLU)	Bankacılık ve Sigortacılık
				Deniz ve Liman İşletmeciliği
				Dış Ticaret
				Enerji Tesisleri İşletmeciliği
				Hava Lojistiği
				Havacılıkta Yer Hizmetleri Yönetimi
				İnsan Kaynakları Yönetimi
				İşletme Yönetimi
				Lojistik
				Marina İşletme
				Marina ve Yat İşletmeciliği
				Marka İletişimi
				Muhasebe ve Vergi Uygulamaları
				Posta Hizmetleri
				Sivil Hava Ulaştırma İşletmeciliği
Sivil Havacılık Kabin Hizmetleri				
Sosyal Güvenlik				
6046	SANAT (KONSERVATUVAR-GÜZEL SANATLAR LİSESİ)	102	RESİM	Endüstriyel Cam ve Seramik
				Eser Koruma
				Geleneksel El Sanatları
				Halıcılık ve Kilimcilik
				İç Mekan Tasarımı
				Kuyumculuk ve Takı Tasarımı
				Mimari Dekoratif Sanatlar
				Mimari Restorasyon
				Seramik ve Cam
				Seramik, Cam ve Çinicilik

**Tablo 3C Mesleki ve Teknik Ortaöğretim Kurumu Mezunlarının Sınavsız Yerleşebilecekleri Ön Lisans Programları**

Mesleki ve teknik ortaöğretim kurumlarının aşağıda belirtilen alan/dallarından mezun olanlar, karşılarında gösterilen yükseköğretim ön lisans programlarına Sınavsız Geçişle yerleştirileceklerdir.

AKod	Alan Adı	DNo	Dal Adı	Yükseköğretim Ön Lisans Programları
6047	SANAT VE TASARIM	-	ALANI VE TÜM DALLARI	Basım ve Yayın Teknolojileri
				Endüstriyel Cam ve Seramik
				Eser Koruma
				Fotoğrafçılık ve Kameramanlık
				Geleneksel El Sanatları
				Görsel İletişim
				Grafik Tasarımı
				Halicilik ve Kilimcilik
				İç Mekan Tasarımı
				Kuyumculuk ve Takı Tasarımı
				Marka İletişimi
				Mimari Dekoratif Sanatlar
				Mimari Restorasyon
				Reklamcılık
				Seramik ve Cam
Seramik, Cam ve Çinicilik				
6048	SERAMİK VE CAM TEKNOLOJİSİ	-	ALANI VE TÜM DALLARI	Endüstriyel Cam ve Seramik
				Mimari Dekoratif Sanatlar
				Seramik ve Cam
				Seramik, Cam ve Çinicilik
6049	SPOR (GÜZEL SANATLAR VE SPOR LİSELERİ)	-	ALANI VE TÜM DALLARI	Bankacılık ve Sigortacılık
				Deniz ve Liman İşletmeciliği
				Dış Ticaret
				Emlak ve Emlak Yönetimi
				Enerji Tesisleri İşletmeciliği
				Hava Lojistiği
				Havacılıkta Yer Hizmetleri Yönetimi
				İnsan Kaynakları Yönetimi
				İşletme Yönetimi
				Kooperatifçilik
				Lojistik
				Marina İşletme
				Marina ve Yat İşletmeciliği
				Marka İletişimi
				Menkul Kıymetler ve Sermaye Piyasası
				Muhasebe ve Vergi Uygulamaları
				Pazarlama
				Perakende Satış ve Mağaza Yönetimi
				Posta Hizmetleri
				Sağlık Kurumları İşletmeciliği
				Sivil Hava Ulaştırma İşletmeciliği
				Sivil Havacılık Kabin Hizmetleri
				Sosyal Güvenlik
Spor Yönetimi				
Tarımsal İşletmecilik				
Turizm ve Seyahat Hizmetleri				



**Tablo 3C Mesleki ve Teknik Ortaöğretim Kurumu Mezunlarının Sınavsız Yerleşebilecekleri Ön Lisans Programları**

Mesleki ve teknik ortaöğretim kurumlarının aşağıda belirtilen alan/dallarından mezun olanlar, karşılarında gösterilen yükseköğretim ön lisans programlarına Sınavsız Geçişle yerleştirileceklerdir.

AKod	Alan Adı	DNo	Dal Adı	Yükseköğretim Ön Lisans Programları
6050	TARIM TEKNOLOJİLERİ	5	TARIM ALET VE MAKİNELERİ	Arcılık
				Bağcılık
				Bahçe Tarımı
				Bitki Koruma
				Çim Alan Tesisi ve Yönetimi
				Endüstriyel Bitkiler Yetiştiriciliği
				Endüstriyel Tavukçuluk
				Et ve Ürünleri Teknolojisi
				Fındık Eksperliği
				Fidan Yetiştiriciliği
				Kesme Çiçek Yetiştiriciliği
				Kuruyemiş Üretimi ve Teknolojisi
				Kümes Hayvanları Yetiştiriciliği
				Mantarcılık
				Organik Tarım
				Ormancılık ve Orman Ürünleri
				Pazarlama
				Peyzaj ve Süs Bitkileri
				Seracılık
				Sulama Teknolojisi
				Süs Bitkileri Yetiştiriciliği
				Süt ve Besi Hayvancılığı
				Şarap Üretim Teknolojisi
				Tarım
				Tarım Makineleri
				Tarımsal İşletmecilik
				Tarımsal Ürünler Muhafaza ve Depolama Teknolojisi
				Tarla Bitkileri
				Tıbbi ve Aromatik Bitkiler
				Tohumculuk
				Zeytincilik ve Zeytin İşleme Teknolojisi

**Tablo 3C Mesleki ve Teknik Ortaöğretim Kurumu Mezunlarının Sınavsız Yerleşebilecekleri Ön Lisans Programları**

Mesleki ve teknik ortaöğretim kurumlarının aşağıda belirtilen alan/dallarından mezun olanlar, karşılarında gösterilen yükseköğretim ön lisans programlarına Sınavsız Geçişle yerleştirileceklerdir.

AKod	Alan Adı	DNo	Dal Adı	Yükseköğretim Ön Lisans Programları
6050	TARIM TEKNOLOJİLERİ	101	ZİRAAT / TARIM / TARIM TEKNOLOJİSİ	Arcılık
				Bağcılık
				Bahçe Tarımı
				Bitki Koruma
				Çim Alan Tesisi ve Yönetimi
				Endüstriyel Bitkiler Yetiştiriciliği
				Endüstriyel Tavukçuluk
				Et ve Ürünleri Teknolojisi
				Fındık Eksperliği
				Fidan Yetiştiriciliği
				Kesme Çiçek Yetiştiriciliği
				Kuruyemiş Üretimi ve Teknolojisi
				Kümes Hayvanları Yetiştiriciliği
				Mantarcılık
				Organik Tarım
				Ormancılık ve Orman Ürünleri
				Pazarlama
				Peyzaj ve Süs Bitkileri
				Seracılık
				Sulama Teknolojisi
				Süs Bitkileri Yetiştiriciliği
				Süt ve Besi Hayvancılığı
				Şarap Üretim Teknolojisi
				Tarım
				Tarım Makineleri
				Tarımsal İşletmecilik
				Tarımsal Ürünler Muhafaza ve Depolama Teknolojisi
Tarla Bitkileri				
Tıbbi ve Aromatik Bitkiler				
Tohumculuk				
Zeytincilik ve Zeytin İşleme Teknolojisi				
6052	TEKSTİL TEKNOLOJİSİ	-	ALANI VE TÜM DALLARI	Çorap ve Moda Tasarımı
				Deri Konfeksiyon
				Deri Teknolojisi
				Giyim Üretim Teknolojisi
				Halıçılık ve Kilimcilik
				Moda Tasarımı
				Moda Yönetimi
Tekstil Teknolojisi				

**Tablo 3C Mesleki ve Teknik Ortaöğretim Kurumu Mezunlarının Sınavsız Yerleşebilecekleri Ön Lisans Programları**

Mesleki ve teknik ortaöğretim kurumlarının aşağıda belirtilen alan/dallarından mezun olanlar, karşılarında gösterilen yükseköğretim ön lisans programlarına Sınavsız Geçişle yerleştirileceklerdir.

AKod	Alan Adı	DNo	Dal Adı	Yükseköğretim Ön Lisans Programları
6052	TEKSTİL TEKNOLOJİSİ	6	TEKSTİL MEKATRONİĞİ	Alternatif Enerji Kaynakları Teknolojisi
				Biyomedikal Cihaz Teknolojisi
				Elektrik
				Elektrik Enerjisi Üretim, İletim ve Dağıtım
				Elektrikli Cihaz Teknolojisi
				Elektromekanik Taşıyıcılar
				Elektronik Haberleşme Teknolojisi
				Elektronik Teknolojisi
				Endüstriyel Kalıpcılık
				Enerji Tesisleri İşletmeciliği
				Gemi Makineleri İşletme
				Görsel İletişim
				Grafik Tasarımı
				İş Makineleri Operatörlüğü
				Kontrol ve Otomasyon Teknolojisi
				Makine
				Mekatronik
				Metallurji
				Mobil Teknolojileri
				Oto Boya ve Karoseri
				Otomotiv Teknolojisi
				Radio ve Televizyon Teknolojisi
				Raylı Sistemler Elektrik ve Elektronik Teknolojisi
Raylı Sistemler Makine Teknolojisi				
Sahne ve Gösteri Sanatları Teknolojisi				
Sondaj Teknolojisi				
Tarım Makineleri				
Uçak Teknolojisi				
6053	TESİSAT TEKNOLOJİSİ VE İKLİMLENDİRME	-	ALANI VE TÜM DALLARI	Doğalgaz ve Tesisatı Teknolojisi
				Gaz ve Tesisatı Teknolojisi
				İklimlendirme ve Soğutma Teknolojisi
				Yapı Tesisat Teknolojisi
6054	UÇAK BAKIM	1	UÇAK GÖVDE-MOTOR	Makine
				Otomotiv Teknolojisi
				Tarım Makineleri
				Uçak Teknolojisi

**Tablo 3C Mesleki ve Teknik Ortaöğretim Kurumu Mezunlarının Sınavsız Yerleşebilecekleri Ön Lisans Programları**

Mesleki ve teknik ortaöğretim kurumlarının aşağıda belirtilen alan/dallarından mezun olanlar, karşılarında gösterilen yükseköğretim ön lisans programlarına Sınavsız Geçişle yerleştirileceklerdir.

AKod	Alan Adı	DNo	Dal Adı	Yükseköğretim Ön Lisans Programları
6054	UÇAK BAKIM	2	UÇAK ELEKTRONİĞİ	Alternatif Enerji Kaynakları Teknolojisi
				Biyomedikal Cihaz Teknolojisi
				Elektrik
				Elektrik Enerjisi Üretim, İletim ve Dağıtım
				Elektrikli Cihaz Teknolojisi
				Elektromekanik Taşıyıcılar
				Elektronik Haberleşme Teknolojisi
				Elektronik Teknolojisi
				Enerji Tesisleri İşletmeciliği
				Grafik Tasarımı
				Kontrol ve Otomasyon Teknolojisi
				Mekatronik
				Mobil Teknolojileri
				Otomotiv Teknolojisi
				Radio ve Televizyon Teknolojisi
				Raylı Sistemler Elektrik ve Elektronik Teknolojisi
				Sahne ve Gösteri Sanatları Teknolojisi
Uçak Teknolojisi				
6055	ULAŞTIRMA HİZMETLERİ	-	ALANI VE TÜM DALLARI	Bankacılık ve Sigortacılık
				Deniz ve Liman İşletmeciliği
				Dış Ticaret
				Emlak ve Emlak Yönetimi
				Enerji Tesisleri İşletmeciliği
				Hava Lojistiği
				Havacılıkta Yer Hizmetleri Yönetimi
				İnsan Kaynakları Yönetimi
				İşletme Yönetimi
				Kooperatifçilik
				Kültürel Miras ve Turizm
				Lojistik
				Marina İşletme
				Marina ve Yat İşletmeciliği
				Marka İletişimi
				Menkul Kıymetler ve Sermaye Piyasası
				Moda Yönetimi
				Muhasebe ve Vergi Uygulamaları
				Otobüs Kaptanlığı
				Pazarlama
				Perakende Satış ve Mağaza Yönetimi
				Posta Hizmetleri
				Sağlık Kurumları İşletmeciliği
				Sivil Hava Ulaştırma İşletmeciliği
				Sivil Havacılık Kabin Hizmetleri
				Sosyal Güvenlik
				Tarımsal İşletmecilik
Turist Rehberliği				
Turizm Animasyonu				
Turizm Rehberliği				
Turizm ve Otel İşletmeciliği				
Turizm ve Seyahat Hizmetleri				
6056	YENİLENEBİLİR ENERJİ TEKNOLOJİLERİ	-	ALANI VE TÜM DALLARI	Alternatif Enerji Kaynakları Teknolojisi
				Elektrik Enerjisi Üretim, İletim ve Dağıtım

**Tablo 3C Mesleki ve Teknik Ortaöğretim Kurumu Mezunlarının Sınavsız Yerleşebilecekleri Ön Lisans Programları**

Mesleki ve teknik ortaöğretim kurumlarının aşağıda belirtilen alan/dallarından mezun olanlar, karşılarında gösterilen yükseköğretim ön lisans programlarına Sınavsız Geçişle yerleştirileceklerdir.

AKod	Alan Adı	DNo	Dal Adı	Yükseköğretim Ön Lisans Programları
6057	YİYECEK İÇECEK HİZMETLERİ	-	ALANI VE TÜM DALLARI	Aşçılık Gıda Teknolojisi İkram Hizmetleri Kültürel Miras ve Turizm Otobüs Kaptanlığı Turist Rehberliği Turizm Animasyonu Turizm Rehberliği Turizm ve Otel İşletmeciliği Turizm ve Seyahat Hizmetleri
		101	KURUM BESLENMESİ	Çay Tarımı ve İşleme Teknolojisi Endüstriyel Tavukçuluk Et ve Ürünleri Teknolojisi Gıda Kalite Kontrolü ve Analizi Kümes Hayvanları Yetiştiriciliği Meyve ve Sebze İşleme Teknolojisi Su Ürünleri İşleme Teknolojisi Süt ve Ürünleri Teknolojisi Un ve Unlu Mamuller Teknolojisi (Değirmencilik) Yağ Endüstrisi Zeytincilik ve Zeytin İşleme Teknolojisi
6106	SAĞLIK ASTSUBAY HAZIRLAMA	-	ALANI VE TÜM DALLARI	Ameliyathane Hizmetleri Anestezi Çevre Sağlığı Diyaliz Elektronörofizyoloji İlk ve Acil Yardım Odyometri Ortopedik Protez ve Ortez Otopsi Yardımcılığı Patoloji Laboratuvar Teknikleri Perfüzyon Teknikleri Radyoterapi Tıbbi Dokümantasyon ve Sekreterlik Tıbbi Görüntüleme Teknikleri Tıbbi Laboratuvar Teknikleri Tıbbi Tanıtım ve Pazarlama
6201	ACİL SAĞLIK HİZMETLERİ	101	ACİL TIP TEKNİSYENLİĞİ	Acil Durum ve Afet Yönetimi Ağız ve Diş Sağlığı Ameliyathane Hizmetleri Elektronörofizyoloji İlk ve Acil Yardım İş Sağlığı ve Güvenliği İş ve Uğraş Terapisi İşçi Sağlığı ve İş Güvenliği Odyometri Otopsi Yardımcılığı Perfüzyon Teknikleri Podoloji Sağlık Kurumları İşletmeciliği Sivil Savunma ve İtfaiyecilik Tıbbi Tanıtım ve Pazarlama

**Tablo 3C Mesleki ve Teknik Ortaöğretim Kurumu Mezunlarının Sınavsız Yerleşebilecekleri Ön Lisans Programları**

Mesleki ve teknik ortaöğretim kurumlarının aşağıda belirtilen alan/dallarından mezun olanlar, karşılarında gösterilen yükseköğretim ön lisans programlarına Sınavsız Geçişle yerleştirileceklerdir.

AKod	Alan Adı	DNo	Dal Adı	Yükseköğretim Ön Lisans Programları
6202	ANESTEZİ VE REANİMASYON	101	ANESTEZİ TEKNİSYENLİĞİ	Ağız ve Diş Sağlığı
				Anestezi
				Elektronörofizyoloji
				İş ve Uğraş Terapisi
				Odyometri
				Podoloji
Sağlık Kurumları İşletmeciliği				
6203	ÇEVRE SAĞLIĞI	101	ÇEVRE SAĞLIĞI TEKNİSYENLİĞİ	Çevre Koruma ve Kontrol
				Çevre Sağlığı
				Çevre Temizliği ve Denetimi
				Fizyoterapi
				Sağlık Kurumları İşletmeciliği
Sivil Savunma ve İtfaiyecilik				
6204	DIŞ PROTEZ	101	DIŞ PROTEZ TEKNİSYENLİĞİ	Ağız ve Diş Sağlığı
				Diş Protez Teknolojisi
				Sağlık Kurumları İşletmeciliği
6205	HEMŞİRELİK-EBELİK-SAĞLIK MEMURLUĞU	-	ALANI VE TÜM DALLARI	Ağız ve Diş Sağlığı
				Anestezi
				Diyaliz
				Elektronörofizyoloji
				Engelli Bakımı ve Rehabilitasyon
				Evde Hasta Bakımı
				Fizyoterapi
				İlk ve Acil Yardım
				İş ve Uğraş Terapisi
				Laborant ve Veteriner Sağlık
				Laboratuvar Teknolojisi
				Odyometri
				Patoloji Laboratuvar Teknikleri
				Perfüzyon Teknikleri
				Podoloji
Sağlık Kurumları İşletmeciliği				
Tıbbi Laboratuvar Teknikleri				
Tıbbi Tanıtım ve Pazarlama				
Yaşlı Bakımı				
6206	ORTOPEDİK PROTEZ VE ORTEZ	101	ORTOPEDİK PROTEZ VE ORTEZ TEKNİSYENLİĞİ	Ortopedik Protez ve Ortez
6207	RADYOLOJİ	101	RADYOLOJİ TEKNİSYENLİĞİ	Elektronörofizyoloji
				Fizyoterapi
				Nükleer Tıp Teknikleri
				Radyoterapi
				Sağlık Kurumları İşletmeciliği
Tıbbi Görüntüleme Teknikleri				
6209	SAĞLIK HİZMETLERİ SEKRETERLİĞİ	101	TIBBİ SEKRETERLİK	Ağız ve Diş Sağlığı
				Büro Yönetimi ve Yönetici Asistanlığı
				İnsan Kaynakları Yönetimi
				Odyometri
				Sağlık Kurumları İşletmeciliği
				Tıbbi Dokümantasyon ve Sekreterlik
Tıbbi Tanıtım ve Pazarlama				

**Tablo 3C Mesleki ve Teknik Ortaöğretim Kurumu Mezunlarının Sınavsız Yerleşebilecekleri Ön Lisans Programları**

Mesleki ve teknik ortaöğretim kurumlarının aşağıda belirtilen alan/dallarından mezun olanlar, karşılarında gösterilen yükseköğretim ön lisans programlarına Sınavsız Geçişle yerleştirileceklerdir.

AKod	Alan Adı	DNo	Dal Adı	Yükseköğretim Ön Lisans Programları
6210	TIBBİ LABORATUVAR	101	TIBBİ LABORATUVAR TEKNİSYENLİĞİ	Diyaliz Elektronörofizyoloji Engelli Bakımı ve Rehabilitasyon Evde Hasta Bakımı Fizyoterapi İlk ve Acil Yardım İş ve Uğraşı Terapisi Laborant ve Veteriner Sağlık Laboratuvar Teknolojisi Patoloji Laboratuvar Teknikleri Perfüzyon Teknikleri Sağlık Kurumları İşletmeciliği Tıbbi Laboratuvar Teknikleri Tıbbi Tanıtım ve Pazarlama Yaşlı Bakımı

Tablo 4

**ÖSYM Tarafından Merkezi Yerleştirme Yapılan  
Yükseköğretim Programlarının Öğretim Süreleri ve Puan Türleri (\*)**

Yükseköğretim Programları	Öğr. Süresi	Puan Türü	Yükseköğretim Programları	Öğr. Süresi	Puan Türü
<b>ÖN LİSANS PROGRAMLARI</b>					
Acil Durum ve Afet Yönetimi	2	YGS-2	Endüstri Ürünleri Tasarımı	2	YGS-1
Adalet	2	YGS-3	Endüstriyel Bitkiler Yetiştiriciliği	2	YGS-6
Adalet (Açıköğretim)	2	YGS*	Endüstriyel Cam ve Seramik	2	YGS-2
Ağız ve Diş Sağlığı	2	YGS-2	Endüstriyel Kalıpcılık	2	YGS-1
Alternatif Enerji Kaynakları Teknolojisi	2	YGS-1	Endüstriyel Tavukçuluk	2	YGS-6
Ameliyathane Hizmetleri	2	YGS-2	Enerji Tesisleri İşletmeciliği	2	YGS-1
Anestezi	2	YGS-2	Engelli Bakımı ve Rehabilitasyon	2	YGS-2
Arıcılık	2	YGS-6	Eser Koruma	2	YGS-5
Aşçılık	2	YGS-4	Et ve Ürünleri Teknolojisi	2	YGS-6
Atçılık ve Antrenörlüğü	2	YGS-6	Ev İdaresi (Açıköğretim)	2	YGS*
Avcılık ve Yaban Hayatı	2	YGS-6	Evde Hasta Bakımı	2	YGS-2
Ayakkabı Tasarım ve Üretim	2	YGS-2	Fındık Eksperliği	2	YGS-6
Bağcılık	2	YGS-6	Fidan Yetiştiriciliği	2	YGS-6
Bahçe Tarımı	2	YGS-6	Fizyoterapi	2	YGS-2
Bankacılık ve Sigortacılık	2	YGS-6	Fotoğrafçılık ve Kameramanlık	2	YGS-4
Bankacılık ve Sigortacılık (Açıköğretim)	2	YGS*	Fotoğrafçılık ve Kameramanlık (Açıköğretim)	2	YGS*
Basım ve Yayın Teknolojileri	2	YGS-5	Gaz ve Tesisatı Teknolojisi	2	YGS-2
Basın ve Yayıncılık	2	YGS-3	Geleneksel El Sanatları	2	YGS-4
Beton Teknolojisi	2	YGS-1	Gemi İnşaatı	2	YGS-1
Bilgi Güvenliği Teknolojisi	2	YGS-1	Gemi Makineleri İşletme	2	YGS-1
Bilgi Yönetimi	2	YGS-6	Geoteknik	2	YGS-2
Bilgisayar Destekli Tasarım ve Animasyon	2	YGS-1	Gıda Kalite Kontrolü ve Analizi	2	YGS-2
Bilgisayar Operatörlüğü	2	YGS-1	Gıda Teknolojisi	2	YGS-2
Bilgisayar Operatörlüğü (Engelliler Entegre YO)	2	YGS*	Giyim Üretim Teknolojisi	2	YGS-1
Bilgisayar Programcılığı	2	YGS-1	Görsel İletişim	2	YGS-4
Bilgisayar Teknolojisi	2	YGS-1	Grafik Tasarım	2	YGS-5
Bitki Koruma	2	YGS-2	Halıcılık ve Kilimcilik	2	YGS-4
Biyokimya	2	YGS-2	Halkla İlişkiler ve Tanıtım	2	YGS-4
Biyomedikal Cihaz Teknolojisi	2	YGS-1	Halkla İlişkiler ve Tanıtım (Açıköğretim)	2	YGS*
Boya Teknolojisi	2	YGS-2	Harita ve Kadastro	2	YGS-1
Büro Yönetimi ve Yönetici Asistanlığı	2	YGS-4	Hava Lojistiği	2	YGS-6
Büro Yönetimi ve Yönetici Asistanlığı (Açıköğretim)	2	YGS*	Havacılıkta Yer Hizmetleri Yönetimi	2	YGS-5
Coğrafi Bilgi Sistemleri	2	YGS-1	Havacılıkta Yer Hizmetleri Yönetimi (Açıköğretim)	2	YGS*
Çağrı Merkezi Hizmetleri	2	YGS-4	Hayvansal Üretim	2	YGS-2
Çağrı Merkezi Hizmetleri (Açıköğretim)	2	YGS*	Hukuk Büro Yönetimi ve Sekreterliği	2	YGS-3
Çay Tarımı ve İşleme Teknolojisi	2	YGS-6	Hukuk Büro Yönetimi ve Sekreterliği (Açıköğretim)	2	YGS*
Çevre Koruma ve Kontrol	2	YGS-2	İç Mekan Tasarımı	2	YGS-5
Çevre Sağlığı	2	YGS-2	İklimlendirme ve Soğutma Teknolojisi	2	YGS-1
Çevre Temizliği ve Denetimi	2	YGS-5	İkram Hizmetleri	2	YGS-5
Çim Alan Tesisi ve Yönetimi	2	YGS-6	İlahiyat (Açıköğretim)	2	YGS*
Çocuk Gelişimi	2	YGS-4	İlk ve Acil Yardım	2	YGS-2
Çocuk Gelişimi (Açıköğretim)	2	YGS*	İnsan Kaynakları Yönetimi	2	YGS-6
Çorap ve Moda Tasarımı	2	YGS-5	İnsan Kaynakları Yönetimi (Açıköğretim)	2	YGS*
Deniz Ulaştırma ve İşletme	2	YGS-1	İnşaat Teknolojisi	2	YGS-1
Deniz ve Liman İşletmeciliği	2	YGS-6	İnternet ve Ağ Teknolojileri	2	YGS-1
Deri Konfeksiyon	2	YGS-4	İş Makineleri Operatörlüğü	2	YGS-1
Deri Teknolojisi	2	YGS-2	İş ve Uğraşı Terapisi	2	YGS-1
Dış Ticaret	2	YGS-6	İş Sağlığı ve Güvenliği	2	YGS-2
Dış Ticaret (Açıköğretim)	2	YGS*	İş Sağlığı ve Güvenliği (Açıköğretim)	2	YGS*
Dış Protez Teknolojisi	2	YGS-2	İşçi Sağlığı ve İş Güvenliği	2	YGS-2
Diyaliz	2	YGS-2	İşletme Yönetimi	2	YGS-6
Doğalgaz ve Tesisatı Teknolojisi	2	YGS-2	İşletme Yönetimi (Açıköğretim)	2	YGS*
Doğal Yapı Taşları Teknolojisi	2	YGS-6	Kağıt Teknolojisi	2	YGS-2
Döküm	2	YGS-1	Kaynak Teknolojisi	2	YGS-1
Eczane Hizmetleri	2	YGS-2	Kesme Çiçek Yetiştiriciliği	2	YGS-6
Elektrik	2	YGS-1	Kimya Teknolojisi	2	YGS-2
Elektrik Enerjisi Üretim, İletim ve Dağıtım	2	YGS-1	Kontrol ve Otomasyon Teknolojisi	2	YGS-1
Elektrik Enerjisi Üretim, İletim ve Dağıtım (Açıköğretim)	2	YGS*	Kooperatifçilik	2	YGS-5
Elektrikli Cihaz Teknolojisi	2	YGS-1	Kozmetik Teknolojisi	2	YGS-2
Elektromekanik Taşıyıcılar	2	YGS-1	Kuruyemiş Üretimi ve Teknolojisi	2	YGS-2
Elektronik Haberleşme Teknolojisi	2	YGS-1	Kuyumculuk ve Takı Tasarımı	2	YGS-5
Elektronik Teknolojisi	2	YGS-1	Kültürel Miras ve Turizm	2	YGS-3
Elektrofizyoloji	2	YGS-1	Kültürel Miras ve Turizm (Açıköğretim)	2	YGS*
Emlak ve Emlak Yönetimi	2	YGS-5	Kümes Hayvanları Yetiştiriciliği	2	YGS-6
Emlak ve Emlak Yönetimi (Açıköğretim)	2	YGS*	Laborant ve Veteriner Sağlık	2	YGS-2
			Laborant ve Veteriner Sağlık (Açıköğretim)	2	YGS*
			Laboratuvar Teknolojisi	2	YGS-2

(\*)- Bu tabloda, KKTC hariç diğer ülkelerdeki üniversitelerde bulunan programlar yer almamıştır.

- Sınavsız Geçiş ile yerleştirmede OBP kullanılacak Sınavsız Geçişle dolmayan kontenjanlara yapılacak yerleştirmede ise Y-YGS puanları kullanılacaktır.

- Bazı programların yanında yer alan (Fakülte) veya (Yükseköğretim/YO) yazısı o programın puan türündeki farklılığı belirtmek içindir.

(YGS\*) - Bu programa yerleştirme yapılırken en büyük YGS puanı kullanılacaktır.



Tablo 4

**ÖSYM Tarafından Merkezî Yerleştirme Yapılan  
Yükseköğretim Programlarının Öğretim Süreleri ve Puan Türleri (\*)**

Yükseköğretim Programları	Öğr. Süresi	Puan Türü	Yükseköğretim Programları	Öğr. Süresi	Puan Türü
Lastik ve Plastik Teknolojisi	2	YGS-2	Seramik ve Cam	2	YGS-2
Lojistik	2	YGS-6	Sivil Hava Ulaştırma İşletmeciliği	2	YGS-6
Lojistik (Açıköğretim)	2	YGS*	Sivil Havacılık Kabin Hizmetleri	2	YGS-5
Maden Teknolojisi	2	YGS-2	Sivil Savunma ve İtfaiyecilik	2	YGS-6
Makine	2	YGS-1	Sondaj Teknolojisi	2	YGS-1
Makine, Resim ve Konstrüksiyon	2	YGS-1	Sosyal Güvenlik	2	YGS-5
Maliye	2	YGS-6	Sosyal Hizmetler	2	YGS-5
Mantarçılık	2	YGS-6	Sosyal Hizmetler (Açıköğretim)	2	YGS*
Marina İşletme	2	YGS-6	Spor Yönetimi	2	YGS-5
Marina ve Yat İşletmeciliği	2	YGS-6	Spor Yönetimi (Açıköğretim)	2	YGS*
Marka İletişimi (Açıköğretim)	2	YGS*	Su Altı Teknolojisi	2	YGS-6
Medya ve İletişim	2	YGS-4	Su Ürünleri İşleme Teknolojisi	2	YGS-6
Medya ve İletişim (Açıköğretim)	2	YGS*	Sulama Teknolojisi	2	YGS-2
Mekatronik	2	YGS-1	Süs Bitkileri Yetiştiriciliği	2	YGS-6
Menkul Kıymetler ve Sermaye Piyasası	2	YGS-6	Süt ve Besi Hayvancılığı	2	YGS-2
Menkul Kıymetler ve Sermaye Piyasası (Açıköğretim)	2	YGS*	Süt ve Ürünleri Teknolojisi	2	YGS-6
Metalurji	2	YGS-1	Şarap Üretim Teknolojisi	2	YGS-2
Meyve ve Sebze İşleme Teknolojisi	2	YGS-6	Tahribatsız Muayene	2	YGS-1
Mimari Dekoratif Sanatlar	2	YGS-4	Tapu ve Kadastro	2	YGS-6
Mimari Restorasyon	2	YGS-5	Tarım (Açıköğretim)	2	YGS*
Mobil Teknolojileri	2	YGS-1	Tarım Makineleri	2	YGS-1
Mobilya ve Dekorasyon	2	YGS-1	Tarımsal İşletmecilik	2	YGS-6
Moda Tasarımı	2	YGS-5	Tarımsal Ürünler Muhafaza ve Depolama Teknolojisi	2	YGS-6
Moda Yönetimi	2	YGS-6	Tarla Bitkileri	2	YGS-6
Muhasebe ve Vergi Uygulamaları	2	YGS-6	Tekstil Teknolojisi	2	YGS-1
Muhasebe ve Vergi Uygulamaları (Açıköğretim)	2	YGS*	Tıbbi Dokümantasyon ve Sekreterlik	2	YGS-3
Nükleer Teknoloji ve Radyasyon Güvenliği	2	YGS-2	Tıbbi Dokümantasyon ve Sekreterlik (Açıköğretim)	2	YGS*
Nükleer Tıp Teknikleri	2	YGS-2	Tıbbi Görüntüleme Teknikleri	2	YGS-1
Odyometri	2	YGS-1	Tıbbi Laboratuvar Teknikleri	2	YGS-2
Optisyenlik	2	YGS-1	Tıbbi Tanıtım ve Pazarlama	2	YGS-6
Organik Tarım	2	YGS-6	Tıbbi ve Aromatik Bitkiler	2	YGS-6
Ormancılık ve Orman Ürünleri	2	YGS-6	Tohumculuk	2	YGS-6
Ortopedik Protez ve Ortez	2	YGS-2	Turizm Animasyonu	2	YGS-4
Oto Boya ve Karoseri	2	YGS-2	Turist Rehberliği	2	YGS-3
Otobüs Kaptanlığı	2	YGS-5	Turizm Rehberliği	2	YGS-3
Otomotiv Teknolojisi	2	YGS-1	Turizm ve Otel İşletmeciliği	2	YGS-6
Otopsi Yardımcılığı	2	YGS-2	Turizm ve Otel İşletmeciliği (Açıköğretim)	2	YGS*
Özel Güvenlik ve Koruma	2	YGS-5	Turizm ve Seyahat Hizmetleri	2	YGS-5
Özel Güvenlik ve Koruma (Açıköğretim)	2	YGS*	Turizm ve Seyahat Hizmetleri (Açıköğretim)	2	YGS*
Patoloji Laboratuvar Teknikleri	2	YGS-2	Uçak Teknolojisi	2	YGS-1
Pazarlama	2	YGS-6	Ulaştırma ve Trafik Hizmetleri	2	YGS-5
Perakende Satış ve Mağaza Yönetimi	2	YGS-6	Un ve Unlu Mamuller Teknolojisi (Değirmencilik)	2	YGS-2
Perakende Satış ve Mağaza Yönetimi (Açıköğretim)	2	YGS*	Uygulamalı İngilizce ve Çevirmenlik	2	YGS-3
Perfüzyon Teknikleri	2	YGS-2	Uygulamalı İspanyolca ve Çevirmenlik	2	YGS-3
Peyzaj ve Süs Bitkileri	2	YGS-6	Uygulamalı Rusça ve Çevirmenlik	2	YGS-3
Podoloji	2	YGS-2	Üretimde Kalite Kontrol	2	YGS-1
Posta Hizmetleri	2	YGS-5	Yağ Endüstrisi	2	YGS-2
Radyo ve Televizyon Programcılığı	2	YGS-4	Yapı Denetimi	2	YGS-1
Radyo ve Televizyon Programcılığı (Açıköğretim)	2	YGS*	Yapı Ressamlığı	2	YGS-1
Radyo ve Televizyon Teknolojisi	2	YGS-1	Yapı Ressamlığı (Engelliler Entegre YO)	2	YGS*
Radyoterapi	2	YGS-1	Yapı Tesisat Teknolojisi	2	YGS-1
Rafineri ve Petro-Kimya Teknolojisi	2	YGS-2	Yapı Yalıtım Teknolojisi	2	YGS-1
Raylı Sistemler Elektrik ve Elektronik Teknolojisi	2	YGS-1	Yaşlı Bakımı	2	YGS-2
Raylı Sistemler İşletmeciliği	2	YGS-6	Yat İşletme ve Yönetimi	2	YGS-6
Raylı Sistemler Makine Teknolojisi	2	YGS-1	Yat Kaptanlığı	2	YGS-1
Raylı Sistemler Makinistlik	2	YGS-1	Yem Teknolojisi ve Hayvan Besleme	2	YGS-2
Raylı Sistemler Yol Teknolojisi	2	YGS-1	Yerel Yönetimler	2	YGS-4
Reklamcılık	2	YGS4	Yerel Yönetimler (Açıköğretim)	2	YGS*
Reklamcılık (Açıköğretim)	2	YGS*	Zeytinlik ve Zeytin İşleme Teknolojisi	2	YGS-6
Saç Bakımı ve Güzellik Hizmetleri	2	YGS-4			
Sağlık Bilgi Sistemleri Teknikerliği	2	YGS-1			
Sağlık Kurumları İşletmeciliği	2	YGS-6			
Sağlık Kurumları İşletmeciliği (Açıköğretim)	2	YGS*			
Sahne ve Dekor Tasarımı	2	YGS-5			
Sahne ve Gösteri Sanatları Teknolojisi	2	YGS-1			
Seracılık	2	YGS-6			
Seramik, Cam ve Çinicilik	2	YGS-2			

(\*)- Bu tabloda, KKTC hariç diğer ülkelerdeki üniversitelerde bulunan programlar yer almamıştır.

- Sınavsız Geçiş ile yerleştirmede OBP kullanılacak Sınavsız Geçişle dolmayan kontenjanlara yapılacak yerleştirmede ise Y-YGS puanları kullanılacaktır.

- Bazı programların yanında yer alan (Fakülte) veya (Yüksekokul/YO) yazısı o programın puan türündeki farklılığı belirtmek içindir.

(YGS\*) - Bu programa yerleştirme yapılırken en büyük YGS puanı kullanılacaktır.

Tablo 4

**ÖSYM Tarafından Merkezi Yerleştirme Yapılan  
Yükseköğretim Programlarının Öğretim Süreleri ve Puan Türleri (\*)**

Yükseköğretim Programları	Öğr. Süresi	Puan Türü	Yükseköğretim Programları	Öğr. Süresi	Puan Türü
<b>LİSANS PROGRAMLARI</b>			Çocuk Sağlığı ve Gelişimi	4	TM-3
			Deniz İşletmeciliği ve Yönetimi	4	TM-1
Acil Yardım ve Afet Yönetimi (Fakülte)	4	MF-3	Deniz Ulaştırma İşletme Mühendisliği (Fakülte)	4	MF-4
Acil Yardım ve Afet Yönetimi (Yüksekokul)	4	YGS-2	Deniz Ulaştırma İşletme Mühendisliği (Yüksekokul)	4	YGS-1
Adli Bilişim Mühendisliği	4	MF-4	Denizcilik İşletmeleri Yönetimi (Fakülte)	4	TM-1
Adli Bilişim Mühendisliği (M.T.O.K.)	4	MF-4	Denizcilik İşletmeleri Yönetimi (Yüksekokul)	4	YGS-6
Ağaç İşleri Endüstri Mühendisliği	4	MF-4	Deri Mühendisliği	4	MF-4
Ağaç İşleri Endüstri Mühendisliği (M.T.O.K.)	4	MF-4	Dil ve Konuşma Terapisi	4	MF-3
Aile ve Tüketici Bilimleri	4	TM-3	Dilbilimi	4	DİL-1
Aktiürya (Yüksekokul)	4	YGS-1	Dilbilim (Alm., Fra., İng.)	4	DİL-1
Aktiürya Bilimleri	4	MF-1	Dilbilim (Batı Dilleri)	4	DİL-2
Aktiürya ve Risk Yönetimi	4	TM-1	Dilbilim (Doğu Dilleri)	4	DİL-3
Alman Dili ve Edebiyatı	4	DİL-1	Dış Hekimliği	5	MF-3
Almanca Öğretmenliği	4	DİL-1	Ebelik (Fakülte)	4	MF-3
Amerikan Kültürü ve Edebiyatı	4	DİL-1	Ebelik (Yüksekokul)	4	YGS-2
Animasyon	4	TS-1	Eczacılık	5	MF-3
Antropoloji	4	TM-3	Ekonometri	4	TM-1
Arap Dili ve Edebiyatı	4	DİL-3	Ekonomi	4	TM-1
Arapça Öğretmenliği	4	DİL-3	Ekonomi ve Finans	4	TM-1
Arkeoloji	4	TM-3	El Sanatları (M.T.O.K.)	4	YGS-5
Arkeoloji ve Sanat Tarihi	4	TS-1	El Sanatları Tasarımı ve Üretimi (M.T.O.K.)	4	YGS-5
Arnavut Dili ve Edebiyatı	4	DİL-2	Elektrik Mühendisliği	4	MF-4
Astronomi ve Uzay Bilimleri	4	MF-1	Elektrik-Elektronik Mühendisliği	4	MF-4
Avrupa Birliği İlişkileri	4	TM-2	Elektrik-Elektronik Mühendisliği (M.T.O.K.)	4	MF-4
Azerbaycan Türkçesi ve Edebiyatı	4	TS-2	Elektronik Mühendisliği	4	MF-4
Bahçe Bitkileri	4	MF-2	Elektronik ve Haberleşme Mühendisliği	4	MF-4
Bahçe Bitkileri Üretimi ve Pazarlaması	4	MF-2	Endüstri Mühendisliği	4	MF-4
Balıkçılık Teknolojisi (Yüksekokul)	4	YGS-2	Endüstri Ürünleri Tasarımı	4	MF-4
Balıkçılık Teknolojisi Mühendisliği	4	MF-2	Endüstri ve Sistem Mühendisliği	4	MF-4
Bankacılık (Yüksekokul)	4	YGS-6	Endüstriyel Tasarım	4	MF-4
Bankacılık ve Finans (Fakülte)	4	TM-1	Endüstriyel Tasarım Mühendisliği	4	MF-4
Bankacılık ve Finans (Yüksekokul)	4	YGS-6	Endüstriyel Tasarım Mühendisliği (M.T.O.K.)	4	MF-4
Bankacılık ve Finansman (Yüksekokul)	4	YGS-6	Enerji Sistemleri Mühendisliği	4	MF-4
Bankacılık ve Sigortacılık (Yüksekokul)	4	YGS-6	Enerji Sistemleri Mühendisliği (M.T.O.K.)	4	MF-4
Basım Teknolojileri (Yüksekokul)	4	YGS-1	Enerji Yönetimi	4	TM-1
Basım Yayın Üretim Teknolojileri	4	TM-1	Ergoterapi	4	MF-3
Basın ve Yayın	4	TS-1	Ergoterapi (Yüksekokul)	4	YGS-2
Beslenme ve Diyetetik (Fakülte)	4	MF-3	Ermeni Dili ve Edebiyatı	4	DİL-3
Beslenme ve Diyetetik (Yüksekokul)	4	YGS-2	Eski Yunan Dili ve Edebiyatı	4	DİL-2
Bilgi ve Belge Yönetimi	4	TM-3	Eşit Ağırlıklı Programlar	4	TM-2
Bilgisayar Bilimleri	4	MF-1	Fars Dili ve Edebiyatı	4	DİL-3
Bilgisayar Mühendisliği	4	MF-4	Felsefe	4	TM-3
Bilgisayar Mühendisliği (M.T.O.K.)	4	MF-4	Felsefe (Açıköğretim)	4	YGS*
Bilgisayar Teknolojisi ve Bilişim Sistemleri (YO)	4	YGS-1	Felsefe Grubu Öğretmenliği	4	TM-3
Bilgisayar ve Öğretim Teknolojileri Öğretmenliği	4	YGS-1	Fen Bilgisi Öğretmenliği	4	MF-2
Bilgisayar ve Yazılım Mühendisliği	4	MF-4	Film Tasarım ve Yazarlık	4	TS-1
Bilgisayar-Enformatik	4	MF-4	Film Tasarım ve Yönetmenliği	4	TS-1
Bilim Tarihi	4	TM-3	Finansal Ekonometri	4	TM-1
Bilişim Sistemleri Mühendisliği	4	MF-4	Fizik	4	MF-2
Bilişim Sistemleri Mühendisliği (M.T.O.K.)	4	MF-4	Fizik Mühendisliği	4	MF-4
Bilişim Sistemleri ve Teknolojileri	4	MF-4	Fizik Öğretmenliği	4	MF-2
Bitki Koruma	4	MF-2	Fizyoterapi ve Rehabilitasyon (Fakülte)	4	MF-3
Bitkisel Üretim ve Teknolojileri	4	MF-2	Fizyoterapi ve Rehabilitasyon (Yüksekokul)	4	YGS-2
Biyoenformatik ve Genetik	4	MF-3	Fotoğraf ve Video	4	TS-1
Biyokimya	4	MF-3	Fransız Dili ve Edebiyatı	4	DİL-1
Biyoloji	4	MF-2	Fransızca Öğretmenliği	4	DİL-1
Biyoloji Öğretmenliği	4	MF-2	Gastronomi (Yüksekokul)	4	YGS-4
Biyoteknoloji ve Moleküler Biyoloji	4	MF-3	Gastronomi ve Mutfak Sanatları (Fakülte)	4	TS-1
Biyomedikal Mühendisliği	4	MF-4	Gastronomi ve Mutfak Sanatları (Yüksekokul)	4	YGS-4
Biyomedikal Mühendisliği (M.T.O.K.)	4	MF-4	Gastronomi ve Mutfak Sanatları (M.T.O.K.)	4	TS-1
Biyomühendislik	4	MF-4	Gayrimenkul ve Varlık Değerleme (Yüksekokul)	4	YGS-6
Biyosistem Mühendisliği	4	MF-4	Gazetecilik	4	TS-1
Biyoteknoloji	4	MF-3	Genel Türk Sanatları (M.T.O.K.)	4	YGS-4
Bosnak Dili ve Edebiyatı	4	DİL-2	Gemi İnşaatı ve Gemi Makineleri Mühendisliği	4	MF-4
Bulgar Dili ve Edebiyatı	4	DİL-2	Gemi Makineleri İşletme Mühendisliği (Fakülte)	4	MF-4
Canlandırma Filmi Tasarım ve Yönetimi	4	TS-1	Gemi Makineleri İşletme Mühendisliği (Yüksekokul)	4	YGS-1
Cevher Hazırlama Mühendisliği	4	MF-4	Gemi ve Deniz Teknolojisi Mühendisliği	4	MF-4
Coğrafya	4	TS-1	Gemi ve Yat Tasarımı	4	MF-4
Coğrafya Öğretmenliği	4	TS-1	Genetik ve Biyomühendislik	4	MF-3
Coğrafya (Açıköğretim)	4	YGS*	Geomatik Mühendisliği	4	MF-4
Çağdaş Türk Lehçeleri ve Edebiyatları	4	TS-2	Gerontoloji	4	MF-3
Çağdaş Yunan Dili ve Edebiyatı	4	DİL-2	Gıda Mühendisliği	4	MF-4
Çalışma Ekonomisi ve Endüstri İlişkileri	4	TM-1	Gıda Teknolojisi (Yüksekokul)	4	YGS-2
Çalışma Ekonomisi ve Endüstri İlişkileri (Açıköğretim)	4	YGS*	Girişimcilik	4	TM-1
Çerkez Dili ve Edebiyatı	4	TS-2	Görme Engelliler Öğretmenliği	4	YGS-4
Çeviribilim (Alm., Fra., İng.)	4	DİL-1	Görsel İletişim	4	TS-1
Çeviribilim (Batı Dilleri)	4	DİL-2	Görsel İletişim Tasarımı	4	TS-1
Çeviribilim (Doğu Dilleri)	4	DİL-3	Görsel Sanatlar ve Görsel İletişim Tasarımı	4	TS-1
Çevre Mühendisliği	4	MF-4	Grafik Tasarım	4	TM-2
Çin Dili ve Edebiyatı	4	DİL-3	Grafik Tasarımı (M.T.O.K.)	4	YGS-5
Çocuk Gelişimi (Fakülte)	4	TM-3	Gümrük İşletme (Yüksekokul)	4	YGS-6
Çocuk Gelişimi (Yüksekokul)	4	YGS-5	Gürcü Dili ve Edebiyatı	4	DİL-3
			Güverte (Yüksekokul)	4	YGS-1

(\*)- Bu tabloda, KKTC hariç diğer ülkelerdeki üniversitelerde bulunan programlar yer almamıştır.

- Sınavsız Geçiş ile yerleştirmede OBP kullanılacak Sınavsız Geçişle dolmayan kontenjanlara yapılacak yerleştirmede ise Y-YGS puanları kullanılacaktır.

- Bazı programların yanında yer alan (Fakülte) veya (Yüksekokul/YO) yazısı o programın puan türündeki farklılığı belirtmek içindir.

(YGS\*) - Bu programa yerleştirme yapılırken en büyük YGS puanı kullanılacaktır.

Tablo 4

**ÖSYM Tarafından Merkezî Yerleştirme Yapılan  
Yükseköğretim Programlarının Öğretim Süreleri ve Puan Türleri (\*)**

Yükseköğretim Programları	Öğr. Süresi	Puan Türü	Yükseköğretim Programları	Öğr. Süresi	Puan Türü
Halkbilim	4	TS-1	Kurgu-Ses ve Görüntü Yönetimi	4	TS-1
Halkla İlişkiler	4	TS-1	Kuyumculuk ve Mücevher Tasarımı (M.T.O.K.)	4	YGS-5
Halkla İlişkiler ve Reklamcılık (Fakülte)	4	TS-1	Kültür Varlıklarını Koruma ve Onarım	4	TM-1
Halkla İlişkiler ve Reklamcılık (Yüksekokul)	4	YGS-4	Küresel Siyaset ve Uluslararası İlişkiler	4	TM-2
Halkla İlişkiler ve Tanıtım	4	TS-1	Küresel ve Uluslararası İlişkiler	4	TM-2
Halkla İlişkiler ve Tanıtım (Açıköğretim)	4	YGS*	Kürt Dili ve Edebiyatı	4	TS-2
Harita Mühendisliği	4	MF-4	Latin Dili ve Edebiyatı	4	DİL-2
Havacılık Elektrik ve Elektronik	4	MF-4	Leh Dili ve Edebiyatı	4	DİL-2
Havacılık İşletmeciliği	4	TM-1	Lojistik (Yüksekokul)	4	YGS-6
Havacılık ve Uzak Mühendisliği	4	MF-4	Lojistik Yönetimi	4	TM-1
Hayvansal Üretim (Yüksekokul)	4	YGS-2	Maden Mühendisliği	4	MF-4
Hemşirelik (Fakülte)	4	MF-3	Maden ve Cevher Hazırlama Mühendisliği	4	MF-4
Hemşirelik (Yüksekokul)	4	YGS-2	Makine Mühendisliği	4	MF-4
Hemşirelik ve Sağlık Hizmetleri	4	MF-3	Makine Mühendisliği (M.T.O.K.)	4	MF-4
Hidrojeoloji Mühendisliği	4	MF-4	Makine ve İmalat Mühendisliği	4	MF-4
Hindoloji	4	DİL-3	Maliye	4	TM-1
Hititoloji	4	TS-2	Maliye (Açıköğretim)	4	YGS*
Hukuk	4	TM-3	Malzeme Bilimi ve Mühendisliği	4	MF-4
Hungaroloji	4	DİL-3	Malzeme Bilimi ve Mühendisliği (M.T.O.K.)	4	MF-4
İbrani Dili ve Edebiyatı	4	DİL-3	Malzeme Bilimi ve Nanoteknoloji Mühendisliği	4	MF-4
İç Mimarlık	4	MF-4	Malzeme Mühendisliği	4	MF-4
İç Mimarlık ve Çevre Tasarımı	4	TM-1	Matematik	4	MF-1
İktisadi ve İdari Bilimler Programları	4	TM-2	Matematik Mühendisliği	4	MF-1
İktisat	4	TM-1	Matematik Öğretmenliği	4	MF-1
İktisat (Açıköğretim)	4	YGS*	Matematik ve Bilgisayar Bilimleri	4	MF-1
İlahiyat	4	YGS-4	Matematik-Bilgisayar	4	MF-1
İletişim	4	TS-1	Medya ve Görsel Sanatlar	4	TS-1
İletişim Bilimleri	4	TS-1	Medya ve İletişim	4	TS-1
İletişim Sanatları	4	TS-1	Medya ve İletişim Sistemleri	4	TS-1
İletişim Tasarımı	4	TS-1	Mekatronik Mühendisliği	4	MF-4
İletişim Tasarımı ve Yönetimi	4	TS-1	Mekatronik Mühendisliği (M.T.O.K.)	4	MF-4
İletişim ve Tasarım	4	TS-1	Mekatronik Sistemler Mühendisliği	4	MF-4
İlköğretim Matematik Öğretmenliği	4	MF-1	Metalurji ve Malzeme Mühendisliği	4	MF-4
İmalat Mühendisliği	4	MF-4	Metalurji ve Malzeme Mühendisliği (M.T.O.K.)	4	MF-4
İmalat Mühendisliği (M.T.O.K.)	4	MF-4	Meteoroloji Mühendisliği	4	MF-4
İngiliz Dil Bilimi	4	DİL-1	Mimarlık	4	MF-4
İngiliz Dili ve Edebiyatı	4	DİL-1	Moda Tasarımı (Fakülte)	4	TM-2
İngiliz Dili ve Karşılaştırmalı Edebiyat	4	DİL-1	Moda Tasarımı (Yüksekokul)	4	YGS-5
İngilizce Öğretmenliği	4	DİL-1	Moda Tasarımı (M.T.O.K.)	4	YGS-5
İnsan Kaynakları Yönetimi (Fakülte)	4	TM-1	Moda ve Tekstil Tasarımı	4	TM-2
İnsan Kaynakları Yönetimi (Yüksekokul)	4	YGS-6	Moleküler Biyoloji ve Genetik	4	MF-3
İnsan ve Toplum Bilimleri	4	TM-3	Muhasebe (Yüksekokul)	4	YGS-6
İnşaat Mühendisliği	4	MF-4	Muhasebe Bilgi Sistemleri (Yüksekokul)	4	YGS-6
İnşaat Mühendisliği (M.T.O.K.)	4	MF-4	Muhasebe ve Denetim (Fakülte)	4	TM-1
İslam ve Din Bilimleri	4	YGS-4	Muhasebe ve Denetim (Yüksekokul)	4	YGS-6
İslami İlimler	4	YGS-4	Muhasebe ve Finans Yönetimi (Fakülte)	4	TM-1
İspanyol Dili ve Edebiyatı	4	DİL-2	Muhasebe ve Finans Yönetimi (Yüksekokul)	4	YGS-6
İstatistik	4	MF-1	Muhasebe ve Finansal Yönetim (Fakülte)	4	TM-1
İstatistik ve Bilgisayar Bilimleri	4	MF-1	Muhasebe ve Finansal Yönetim (Yüksekokul)	4	YGS-6
İş Sağlığı ve Güvenliği (Fakülte)	4	MF-2	Mücevherat Mühendisliği	4	MF-4
İş Sağlığı ve Güvenliği (Yüksekokul)	4	YGS-2	Mühendislik Programları	4	MF-4
İşitme Engelliler Öğretmenliği	4	YGS-4	Mühendislik ve Doğa Bilimleri Programları	4	MF-4
İşletme	4	TM-1	Mütercim-Tercümanlık (Alm., Fra., İng.)	4	DİL-1
İşletme (Açıköğretim)	4	YGS*	Mütercim-Tercümanlık (Batı Dilleri)	4	DİL-2
İşletme Bilgi Yönetimi (Yüksekokul)	4	YGS-6	Mütercim-Tercümanlık (Doğu Dilleri)	4	DİL-3
İşletme Enformatiği	4	TM-1	Müzecilik	4	TM-3
İşletme Mühendisliği	4	MF-4	Nanoteknoloji Mühendisliği	4	MF-4
İşletme Yönetimi	4	TM-1	Nükleer Enerji Mühendisliği	4	MF-4
İşletme-Ekonomi	4	TM-1	Odyoloji (Fakülte)	4	MF-3
İtalyan Dili ve Edebiyatı	4	DİL-2	Odyoloji (Yüksekokul)	4	YGS-2
Japon Dili ve Edebiyatı	4	DİL-3	Okul Öncesi Öğretmenliği	4	YGS-5
Japonca Öğretmenliği	4	DİL-3	Optik ve Akustik Mühendisliği	4	MF-4
Jeofizik Mühendisliği	4	MF-4	Organik Tarım İşletmeciliği (Yüksekokul)	4	YGS-6
Jeoloji Mühendisliği	4	MF-4	Orman Endüstrisi Mühendisliği	4	MF-4
Kamu Yönetimi	4	TM-2	Orman Mühendisliği	4	MF-4
Kamu Yönetimi (Açıköğretim)	4	YGS*	Ortez-Protez	4	MF-3
Karşılaştırmalı Edebiyat (Alm., Fra., İng.)	4	DİL-1	Otel Yöneticiliği (Yüksekokul)	4	YGS-6
Karşılaştırmalı Edebiyat (Batı Dilleri)	4	DİL-2	Otomotiv Mühendisliği	4	MF-4
Karşılaştırmalı Edebiyat (Doğu Dilleri)	4	DİL-3	Otomotiv Mühendisliği (M.T.O.K.)	4	MF-4
Kentsel Tasarım ve Peyzaj Mimarisi	4	MF-4	Öğretmenlik Programları	4	TM-2
Kimya	4	MF-2	Özel Eğitim Öğretmenliği	4	YGS-4
Kimya Mühendisliği	4	MF-4	Pazarlama (Fakülte)	4	TM-1
Kimya Mühendisliği ve Uygulamalı Kimya	4	MF-4	Pazarlama (Yüksekokul)	4	YGS-6
Kimya Öğretmenliği	4	YGS-2	Perfüzyon (Yüksekokul)	4	YGS-2
Kimya ve Süreç Mühendisliği	4	MF-4	Petrol ve Doğalgaz Mühendisliği	4	MF-4
Kimya-Biyoloji Mühendisliği	4	MF-4	Peyzaj Mimarlığı	4	MF-4
Klasik Arkeoloji	4	TM-3	Pilot Eğitimi	4	MF-4
Konaklama İşletmeciliği (Fakülte)	4	TM-1	Pilotaj	4	MF-4
Konaklama İşletmeciliği (Yüksekokul)	4	YGS-6	Polimer Mühendisliği	4	MF-4
Konaklama İşletmeciliği (Açıköğretim)	4	YGS*	Protohistorya ve Ön Asya Arkeolojisi	4	TM-3
Konaklama ve Turizm İşletmeciliği (Yüksekokul)	4	YGS-6	Psikoloji	4	TM-3
Kontrol ve Otomasyon Mühendisliği	4	MF-4	Radio ve Televizyon	4	TS-1
Kore Dili ve Edebiyatı	4	DİL-3	Radio, Televizyon ve Sinema	4	TS-1

(\*)- Bu tabloda, KKTC hariç diğer ülkelerdeki üniversitelerde bulunan programlar yer almamıştır.

- Sınavsız Geçiş ile yerleştirmede OBP kullanılacak Sınavsız Geçişle dolmayan kontenjanlara yapılacak yerleştirmede ise Y-YGS puanları kullanılacaktır.

- Bazı programların yanında yer alan (Fakülte) veya (Yüksekokul/YO) yazısı o programın puan türündeki farklılığı belirtmek içindir.

(YGS\*) - Bu programa yerleştirme yapılırken en büyük YGS puanı kullanılacaktır.

Tablo 4

**ÖSYM Tarafından Merkezi Yerleştirme Yapılan  
Yükseköğretim Programlarının Öğretim Süreleri ve Puan Türleri (\*)**

Yükseköğretim Programları	Öğr. Süresi	Puan Türü	Yükseköğretim Programları	Öğr. Süresi	Puan Türü
Raylı Sistemler Mühendisliği	4	MF-4	Turizm Rehberliği (Alm., Fra., Ing.) (Fakülte)	4	DİL-1
Rehberlik ve Psikolojik Danışmanlık	4	TM-3	Turizm Rehberliği (Alm., Fra., Ing.) (Yüksekokul)	4	DİL-1
Reklam Tasarımı ve İletişimi	4	TS-1	Turizm Rehberliği (Batı Dilleri)	4	DİL-2
Reklamcılık	4	TS-1	Turizm Rehberliği (Doğu Dilleri)	4	DİL-3
Reklamcılık ve Halkla İlişkiler	4	TS-1	Turizm Rehberliği (M.T.O.K.)	4	DİL-1
Rekreasyon (Fakülte)	4	TM-3	Turizm ve Otel İşletmeciliği (Fakülte)	4	TM-1
Rekreasyon (Yüksekokul)	4	YGS-5	Turizm ve Otel İşletmeciliği (Yüksekokul)	4	YGS-6
Rekreasyon Yönetimi	4	TS-2	Turizm ve Otelcilik (Fakülte)	4	TM-1
Rekreasyon Yönetimi (M.T.O.K.)	4	TS-2	Turizm ve Otelcilik (Yüksekokul)	4	YGS-6
Rus Dili ve Edebiyatı	4	DİL-3	Türk Dili ve Edebiyatı	4	TS-2
Sağlık İdaresi	4	TM-1	Türk Dili ve Edebiyatı Öğretmenliği	4	TS-2
Sağlık Kurumları İşletmeciliği (Fakülte)	4	TM-1	Türk Dili ve Edebiyatı (Açıköğretim)	4	YGS*
Sağlık Kurumları İşletmeciliği (Yüksekokul)	4	YGS-6	Türk Halkbilimi	4	TS-1
Sağlık Kurumları Yöneticiliği (Fakülte)	4	TM-1	Türkçe Öğretmenliği	4	TS-2
Sağlık Kurumları Yöneticiliği (Yüksekokul)	4	YGS-6	Tütün Eksperliği (Yüksekokul)	4	YGS-2
Sağlık Kurumları Yönetimi (Yüksekokul)	4	YGS-6	Uçak Elektrik-Elektronik (Yüksekokul)	4	YGS-1
Sağlık Yönetimi (Fakülte)	4	TM-1	Uçak Gövde - Motor (Yüksekokul)	4	YGS-1
Sağlık Yönetimi (Yüksekokul)	4	YGS-6	Uçak Gövde-Motor Bakım (Fakülte)	4	MF-4
Sanat Tarihi	4	TS-2	Uçak Gövde - Motor Bakım (Yüksekokul)	4	YGS-1
Sanat Yönetimi	4	TS-2	Uçak Mühendisliği	4	MF-4
Sanat ve Kültür Yönetimi	4	TS-2	Uçak ve Uzak Mühendisliği	4	MF-4
Sanat ve Sosyal Bilimler Programları	4	TM-3	Ulaştırma Mühendisliği	4	MF-4
Sanat ve Tasarım Yönetimi	4	TS-2	Ulaştırma ve Lojistik (Yüksekokul)	4	YGS-6
Sermaye Piyasaları ve Portföy Yönetimi (Yüksekokul)	4	YGS-6	Ulaştırma ve Lojistik Yönetimi (Yüksekokul)	4	YGS-6
Sermaye Piyasası (Yüksekokul)	4	YGS-6	Uluslararası Finans (Fakülte)	4	TM-1
Seyahat İşletmeciliği (Fakülte)	4	TM-1	Uluslararası Finans (Yüksekokul)	4	YGS-6
Seyahat İşletmeciliği (Yüksekokul)	4	YGS-6	Uluslararası Finans ve Bankacılık	4	TM-1
Seyahat İşletmeciliği ve Turizm Rehberliği (Fakülte)	4	TM-1	Uluslararası Girişimcilik	4	TM-1
Seyahat İşletmeciliği ve Turizm Rehberliği (YO)	4	YGS-5	Uluslararası İlişkiler	4	TM-2
Seyahat İşletmeciliği ve Turizm Rehberliği (M.T.O.K.)	4	TM-1	Uluslararası İlişkiler (Açıköğretim)	4	YGS*
Sınıf Öğretmenliği	4	TM-2	Uluslararası İlişkiler ve Avrupa Birliği	4	TM-2
Sigortacılık (Yüksekokul)	4	YGS-6	Uluslararası İşletme	4	TM-1
Sigortacılık ve Risk Yönetimi (Fakülte)	4	TM-1	Uluslararası İşletme Yönetimi	4	TM-1
Sigortacılık ve Risk Yönetimi (Yüksekokul)	4	YGS-6	Uluslararası İşletmecilik	4	TM-1
Sigortacılık ve Sosyal Güvenlik	4	TM-1	Uluslararası İşletmecilik ve Ticaret	4	TM-1
Sinema ve Dijital Medya	4	TS-1	Uluslararası Lojistik	4	TM-1
Sinema ve Televizyon	4	TS-1	Uluslararası Lojistik ve Taahhütlü (Fakülte)	4	TM-1
Sinoloji	4	DİL-3	Uluslararası Lojistik ve Taahhütlü (Yüksekokul)	4	YGS-6
Sivil Hava Ulaştırma İşletmeciliği (Fakülte)	4	TM-1	Uluslararası Lojistik Yönetimi	4	TM-1
Sivil Hava Ulaştırma İşletmeciliği (Yüksekokul)	4	YGS-6	Uluslararası Perakende Yönetimi (Yüksekokul)	4	YGS-6
Sivil Havacılık İşletmeciliği	4	TM-1	Uluslararası Ticaret (Fakülte)	4	TM-1
Siyaset Bilimi	4	TM-2	Uluslararası Ticaret (Yüksekokul)	4	YGS-6
Siyaset Bilimi ve Kamu Yönetimi	4	TM-2	Uluslararası Ticaret, Lojistik ve İşletmecilik (YO)	4	YGS-6
Siyaset Bilimi ve Uluslararası İlişkiler	4	TM-2	Uluslararası Ticaret ve Finans	4	TM-1
Sosyal Bilgiler Öğretmenliği	4	TS-1	Uluslararası Ticaret ve Finansman	4	TM-1
Sosyal Hizmet (Fakülte)	4	TM-3	Uluslararası Ticaret ve İşletmecilik (Fakülte)	4	TM-1
Sosyal Hizmet (Yüksekokul)	4	YGS-5	Uluslararası Ticaret ve İşletmecilik (Yüksekokul)	4	YGS-6
Sosyal Hizmet (Açıköğretim)	4	YGS*	Uluslararası Ticaret ve Lojistik (Fakülte)	4	TM-1
Sosyoloji	4	TM-3	Uluslararası Ticaret ve Lojistik (Yüksekokul)	4	YGS-6
Sosyoloji (Açıköğretim)	4	YGS*	Uluslararası Ticaret ve Lojistik Yönetimi	4	TM-1
Spor Yöneticiliği (Fakülte)	4	TM-3	Uluslararası Ticaret ve Pazarlama	4	TM-1
Spor Yöneticiliği (Yüksekokul)	4	YGS-5	Urdu Dili ve Edebiyatı	4	DİL-3
Su Ürünleri Mühendisliği	4	MF-2	Uzay Bilimleri ve Teknolojileri	4	MF-1
Sümeroloji	4	TS-2	Uzay Mühendisliği	4	MF-4
Süt Teknolojisi	4	MF-2	Üstün Zekalı Öğretmenliği	4	YGS-6
Şehir ve Bölge Planlama	4	MF-4	Üretim Sistemleri Mühendisliği Programları	4	MF-4
Takı Tasarımı (Fakülte)	4	TM-2	Veteriner	5	MF-3
Takı Tasarımı (Yüksekokul)	4	YGS-5	Yaban Hayatı Ekolojisi ve Yönetimi	4	MF-2
Tapu Kadastro (Yüksekokul)	4	YGS-6	Yazılım Mühendisliği	4	MF-4
Tarım Ekonomisi	4	TM-1	Yazılım Mühendisliği (M.T.O.K.)	4	MF-4
Tarım Makineleri	4	MF-4	Yeni Medya (Fakülte)	4	TS-1
Tarımsal Bioteknoloji	4	MF-3	Yeni Medya (Yüksekokul)	4	YGS-4
Tarımsal Genetik Mühendisliği	4	MF-3	Yeni Medya ve Gazetecilik	4	TS-1
Tarımsal Yapılar ve Sulama	4	MF-4	Yiyecek İçecek İşletmeciliği (Fakülte)	4	TM-1
Tarih	4	TS-2	Yiyecek İçecek İşletmeciliği (Yüksekokul)	4	YGS-6
Tarih Öğretmenliği	4	TS-2	Yönetim Bilimleri Programları	4	TM-1
Tarih (Açıköğretim)	4	YGS*	Yönetim Bilişim Sistemleri (Fakülte)	4	TM-1
Tarih Öncesi Arkeolojisi	4	TM-3	Yönetim Bilişim Sistemleri (Yüksekokul)	4	YGS-6
Tarla Bitkileri	4	MF-3	Yunan Dili ve Edebiyatı	4	DİL-2
Teknoloji ve Bilgi Yönetimi	4	TM-1	Zaza Dili ve Edebiyatı	4	TS-2
Tekstil Mühendisliği	4	MF-4	Zihin Engelliler Öğretmenliği	4	YGS-4
Tekstil Mühendisliği (M.T.O.K.)	4	MF-4	Zootekni	4	MF-2
Tekstil Tasarımı (M.T.O.K.)	4	YGS-6			
Tekstil ve Moda Tasarımı	4	TM-2			
Televizyon Haberciliği ve Programcılığı	4	TS-1			
Tıp	6	MF-3			
Tıp Mühendisliği	4	MF-4			
Toprak Bilimi ve Bitki Besleme	4	MF-2			
Turizm İşletmeciliği (Fakülte)	4	TM-1			
Turizm İşletmeciliği (Yüksekokul)	4	YGS-6			
Turizm İşletmeciliği (M.T.O.K.)	4	TM-1			
Turizm İşletmeciliği ve Otelcilik (Fakülte)	4	TM-1			
Turizm İşletmeciliği ve Otelcilik (Yüksekokul)	4	YGS-6			

(\*)- Bu tabloda, KKTC hariç diğer ülkelerdeki üniversitelerde bulunan programlar yer almamıştır.

- Sınavsız Geçiş ile yerleştirmede OBP kullanılacak Sınavsız Geçişle dolmayan kontenjanlara yapılacak yerleştirmede ise Y-YGS puanları kullanılacaktır.

- Bazı programların yanında yer alan (Fakülte) veya (Yüksekokul/YO) yazısı o programın puan türündeki farklılığı belirtmek içindir.

(YGS\*) - Bu programa yerleştirme yapılırken en büyük YGS puanı kullanılacaktır.

Tablo 5

## Özel Yetenek Sınavı Sonuçlarına Göre Öğrenci Alan Yükseköğretim Programları (\*)

Yükseköğretim Programları	Yükseköğretim Programları	Yükseköğretim Programları
Aksesuar Tasarımı	Koro	Tekstil ve Moda Tasarımı
Animasyon	Kuyumculuk ve Mücevher Tasarımı	Temel Bilimler
Antrenörlük Eğitimi	Moda Giyim Tasarımı	Teori
Arp	Moda Tasarımı	Tezhip
Bale	Moda ve Tekstil Tasarımı	Tezhip (Süsleme)
Bale Dansçılığı	Modern Dans	Tiyatro
Bando Şefliği	Mutfak Sanatları ve Yönetimi	Tiyatro (Oyunculuk)
Baskı Sanatları	Müzik	Tiyatro Eleştirmenliği ve Dramaturji
Beden Eğitimi ve Spor Öğretmenliği	Müzik (Piyano, Yaylı Çalgılar, Nefesli Çalgılar ve Vurma Çalgılar, Şan, Teori-Kompozisyon)	Trombon
Beden Eğitimi ve Spor YO	Müzik Bilimleri	Trompet
Bileşik Sanatlar	Müzik Öğretmenliği	Tuba
Caz	Müzik Teknolojileri	Türk Din Musikisi
Çalgı	Müzik Teknolojisi	Türk Halk Müziği
Çalgı Eğitimi	Müzik Teorisi	Türk Halk Müziği Çalgı Eğitimi
Çalgı Yapım	Müzik Toplulukları	Türk Halk Müziği Ses Eğitimi
Çini	Müzikolojisi	Türk Halk Oyunları
Çizgi Film (Animasyon)	Nefesli Çalgılar ve Vurma Çalgılar	Türk Musikisi
Çizgi Film ve Animasyon	Obua	Türk Müziği
Dans	Opera	Türk Sanat Müziği
Drama ve Oyunculuk	Opera ve Konser Şarkıcılığı	Türk Sanat Müziği Ses Eğitimi
Dramatik Yazarlık	Opera, Koro ve Popüler Müzik Şarkıcılığı	Türk Sanat Müziği Temel Bilimler
Dramatik Yazarlık-Dramaturji	Osmanlı Dönemi Karşılaştırmalı Müzik	Üfleme ve Vurma Çalgılar
Dramaturji-Dramatik Yazarlık	Oyunculuk	Üflemeli ve Vurmali Çalgılar
Duysal (Ses) Sanatları Tasarımı	Performans	Viyola
El Sanatları	Piyano	Viyolonsel
El Sanatları Tasarımı ve Üretimi	Piyano, Arp, Gitar	Vurmali Çalgılar
Endüstri Tasarımı	Piyano-Arp-Gitar	Yaylı Çalgılar
Engellilerde Egzersiz ve Spor Eğitimi	Plastik Sanatlar	Yaylı Çalgılar Yapımı
Eski Çini Onarımları	Plastik Sanatlar (Resim, Heykel ve Seramik)	
Fagot	Rekreasyon	<b>Engelliler Entegre Yüksekokulu</b>
Flüt	Resim	Grafik Sanatları (Lisans)
Fotoğraf	Resim İş Öğretmenliği	Seramik Sanatları (Lisans)
Fotoğraf ve Video	Resim-Baskı Sanatları	
Geleneksel Çalgılar	Resim-İş Öğretmenliği	<b>Batı Avrupa Açıköğretim Programları</b>
Geleneksel Türk Sanatları	Sahne Dekorları ve Kostümü	Dış Ticaret (Önlisans)
Geleneksel Türk El Sanatları	Sahne Sanatları	Halkla İlişkiler ve Tanıtım (Önlisans)
Geleneksel Türk Müziği	Sahne Tasarımı	İktisat (Açıköğretim) (Lisans)
Geleneksel Türk Müzikleri	Sahne ve Gösteri Sanatları Yönetimi	İlahiyat (Fransa) (Lisans)
Genel Müzikoloji	Saksafon	İlahiyat (Önlisans)
Gitar	Sanat Eserleri Konservasyonu ve Restorasyonu	İşletme (Açıköğretim) (Lisans)
Görsel Sanatlar	Sanat ve Tasarım	Kamu Yönetimi (Açıköğretim) (Lisans)
Grafik	Seramik	Sosyoloji (Lisans)
Grafik Resimleme ve Baskı	Seramik-Cam	Turizm ve Otel İşletmeciliği (Önlisans)
Grafik Tasarım	Seramik ve Cam	Türk Dili ve Edebiyatı (Lisans)
Grafik Tasarımı	Seramik ve Cam Tasarımı	Uluslararası İlişkiler (Açıköğretim) (Lisans)
Halı, Kilim ve Eski Kumaş Desenleri	Ses Eğitimi	
Halı-Kilim ve Eski Kumaş Desenleri	Spor Bilimleri	
Hava Trafik Kontrol	Spor Yöneticiliği	
Heykel	Şan	
Keman	Takı Teknolojisi ve Tasarımı	
Klarnet	Taşınabilir Kültür Varlıklarını Koruma ve Onarım	
Klasik Bale	Tekstil	
Kompozisyon	Tekstil Geliştirme ve Pazarlama	
Kompozisyon (Bestecilik)	Tekstil Tasarımı	
Kompozisyon ve Müzik Teorisi		
Kompozisyon ve Orkestra Şefliği		
Kontrabas		
Kontrobas		
Korno		

(\*) Adaylara yardımcı olmak üzere 2015-2016 ders yılında Özel Yetenek Sınavı sonuçlarına göre öğrenci alınacak yükseköğretim programları yukarıdaki tabloda gösterilmiştir. Bu programlarla ilgili olarak uygulanacak işlemler ve gerekli koşullar ilgili yükseköğretim kurumlarınca önkayıt sırasında adaylara duyurulacaktır. Merkezî yerleştirme sistemiyle herhangi bir yükseköğretim programına kayıt hakkı kazanmış olan adaylar da bu tabloda gösterilen programlara başvurabilirler.

Özel yetenek sınavı ile öğrenci alan programlarda engelli öğrenciler için (bedensel engelli, görme engelli, işitme engelli, otizm) engelli olduklarını belgelemeleri kaydıyla YGS puanlarından en az birinin 100 ve üzerinde olması gerekmektedir.

Tablo 6

Okul Türleri ve Kodları

Kodu	Okul Türü	Kodu	Okul Türü
	<b>Liseler</b>		<b>İmam Hatip Liseleri</b>
11082	Akşam Lisesi	51023	Anadolu İmam Hatip Lisesi
11033	Anadolu Lisesi (Y. Dille Öğretim Yapan Resmi Liseler)	51015	İmam Hatip Lisesi
11074	Askeri Lise	51048	İmam Hatip Lisesi (Yabancı Dil Ağırlıklı)
11058	Fen Lisesi	51031	İmam Hatip Okulu
80208	Güzel Sanatlar ve Spor Lisesi		<b>Ticaret Meslek Liseleri</b>
11106	Lise, Özel Lise (Y. Dil Ağırlıklı Program Uygulayan Liseler)	52044	Akşam Ticaret Meslek Lisesi
11017	Lise (Resmi ve Gündüz Öğretimi Yapan Liseler)	52036	Anadolu Dış Ticaret Meslek Lisesi
11099	Özel Akşam Lisesi	52028	Anadolu Ticaret Meslek Lisesi
11066	Özel Fen Lisesi	52199	LİMME Programı Uygulayan Ticaret Meslek Lisesi
11025	Özel Lise	52052	Özel Ticaret Meslek Lisesi
80216	Özel Güzel Sanatlar ve Spor Lisesi	52011	Ticaret Meslek Lisesi
80062	Polis Koleji		<b>Teknik Liseler</b>
11122	Sosyal Bilimler Lisesi	53032	Anadolu Gazetecilik Lisesi
11139	Spor Lisesi	53162	Anadolu Teknik Lisesi
11041	Yabancı Dille Öğretim Yapan Özel Lise / Özel Anadolu Lisesi	53024	Anadolu Teknik Lisesi (Erkek Teknik)
11147	Özel Temel Lise	53098	Anadolu Teknik Lisesi (Kız Teknik)
	<b>Açıköğretim Lisesi</b>	53154	Anadolu Tekstil Teknik Lisesi (Erkek Teknik)
20073	Batı Avrupa Programı	53113	Anadolu Tekstil Teknik Lisesi (Kız Teknik)
20032	Endüstri Meslek Lisesi Programı	53049	İnşaat Teknik Lisesi
20065	İmam Hatip Lisesi Programı	53057	Kimya Teknik Lisesi
20049	Kız Meslek Lisesi Programı	53065	Meteoroloji Teknik Lisesi
20024	Lise Programı	53073	Motor Teknik Lisesi
20098	Meslek Lisesi Programı	53146	Özel Anadolu Teknik Lisesi
20081	Ortadoğu Programı	53016	Teknik Lise (Erkek Teknik)
20057	Ticaret Meslek Lisesi Programı	53081	Teknik Lise (Kız Teknik)
	<b>Çok Programlı Liseler</b>	53138	Tekstil Teknik Lisesi (Erkek Teknik)
30069	Anadolu İmam Hatip Lisesi Programı	53121	Tekstil Teknik Lisesi (Kız Teknik)
30085	Anadolu Meslek Lisesi Programı	53105	Ziraat Teknik Lisesi
30117	Anadolu Teknik Lisesi Programı (Erkek Teknik)		<b>Endüstri Meslek Liseleri</b>
30036	Endüstri Meslek Lisesi Programı	54175	Ağaç ve Metal İşleri Meslek Lisesi
30069	İmam Hatip Lisesi Programı	54167	Anadolu Gazetecilik Meslek Lisesi
30044	Kız Meslek Lisesi Programı	54029	Anadolu Meslek Lisesi
30028	Lise Programı	54183	Anadolu Tekstil Meslek Lisesi
30077	Lise Programı (Yabancı Dil Ağırlıklı)	54207	Denizcilik Endüstri Meslek Lisesi
30125	Sağlık Meslek Lisesi Programı	54045	Denizcilik ve Su Ürünleri Meslek Lisesi
30109	Teknik Lise Programı (Erkek Teknik)	54012	Endüstri Meslek Lisesi
30093	Teknik Lise Programı (Kız Teknik)	54134	Erkek Sanat Enstitüsü
30052	Ticaret Meslek Lisesi Programı	54053	Gemi Yapı Meslek Lisesi
	<b>Güzel Sanatlar Liseleri</b>	54061	Kimya Meslek Lisesi
40015	Anadolu Güzel Sanatlar Lisesi	54191	LİMME Programı Uygulayan Endüstri Meslek Lisesi
40023	Güzel Sanatlar Lisesi	54078	Matbaa Meslek Lisesi
	<b>Öğretmen Liseleri</b>	54086	Motor Meslek Lisesi
50027	Anadolu Öğretmen Lisesi	54126	Ortopedik Özürlüler Meslek Lisesi
50872	Özel Anadolu Öğretmen Lisesi	54215	Özel Anadolu Meslek Lisesi
50019	Öğretmen Lisesi	54223	Özel Meslek Lisesi
50035	Öğretmen Okulu-Köy Enstitüsü	54142	Tekstil Meslek Lisesi
		54094	Yapı Meslek Lisesi

Tablo 6

Okul Türleri ve Kodları

Kodu	Okul Türü	Kodu	Okul Türü
	<b>Kız Meslek Liseleri</b>		<b>Sekreterlik Meslek Liseleri</b>
55041	Anadolu Hazır Giyim ve Deri Hazır Giyim M. L.	58022	Anadolu Sekreterlik Meslek Lisesi
55025	Anadolu Meslek Lisesi (Kız Teknik)	58014	Sekreterlik Meslek Lisesi
55171	Anadolu Moda Tasarımı Meslek Lisesi		
55188	Anadolu Seramik Meslek Lisesi		<b>Astsubay Hazırlama Okulları</b>
55211	Anadolu Süs Bitkileri Meslek Lisesi	59019	Deniz Astsubay Hazırlama Okulu
55066	Anadolu Tekstil Meslek Lisesi	59027	Elektronik Astsubay Hazırlama Okulu
55203	Anadolu Terzilik Meslek Lisesi	59035	Jandarma Astsubay Hazırlama Okulu
55147	Büro Yönetimi ve Sekreterlik Anadolu M. L. (Kız Tek.)	59043	Kara Astsubay Hazırlama Okulu
55114	Geleneksel Türk Sanatları Meslek L. (Kız Teknik)	59051	Mızıkça Astsubay Hazırlama Okulu
55139	İç Mimarlık ve Restorasyon Anadolu M. L. (Kız Tek.)	59068	Sağlık Astsubay Hazırlama Okulu
55106	Kız Enstitüsü	59076	Teknik Astsubay Hazırlama Okulu
55074	Kuaförlük Meslek Lisesi		
55196	LİMME Programı Uygulayan Meslek L. (Kız Tek.)		<b>Diğer Meslek Liseleri</b>
55017	Meslek Lisesi (Kız Teknik)	80013	Adalet Meslek Lisesi
55228	Özel Anadolu Meslek Lisesi (Kız Teknik)	80038	Anadolu Denizcilik Meslek Lisesi
55033	Özel Meslek Lisesi (Kız Teknik)	80168	Anadolu İletişim Meslek Lisesi
55082	Seramik Meslek Lisesi	80127	Anadolu Mahalli İdareler Meslek Lisesi
55163	Süs Bitkileri Meslek Lisesi	80151	Anadolu Meteoroloji Meslek Lisesi
55058	Tekstil Meslek Lisesi	80176	Anadolu Tapu Kadastro Meslek Lisesi
55099	Terzilik Meslek Lisesi	80192	Anadolu Tarım Meslek Lisesi
55155	Turizm Anadolu Meslek Lisesi (Kız Teknik)	80135	Demiryolu Meslek Lisesi
55122	Uygulamalı Sanatlar Anadolu Meslek L. (Kız Teknik)	80021	Denizcilik Meslek Lisesi
	<b>Sağlık Meslek Liseleri</b>	80046	Ev Ekonomisi Meslek Lisesi
56127	Anadolu Sağlık Meslek Lisesi	80184	İşitme Engelliler Meslek Lisesi
56038	Çevre Sağlığı Meslek Lisesi	80102	Konservatuvar
56095	Hayvan Sağlığı Memurları Meslek Lisesi	80119	Mahalli İdareler Meslek Lisesi
56054	Hemşirelik Meslek Lisesi	80054	Maliye Meslek Lisesi
56119	Laborant Meslek Lisesi	80143	Meteoroloji Meslek Lisesi
56046	Laboratuvar Sağlık Meslek Lisesi	80224	Özel Denizcilik Anadolu Meslek Lisesi
56079	Ortopedik Cihaz ve Protez Teknisyen Okulu	80079	Spor Meslek Lisesi
56135	Özel Anadolu Sağlık Meslek Lisesi	80087	Tapu Kadastro Meslek Lisesi
56062	Özel Hemşirelik Meslek Lisesi	80095	Tarım (Ziraat) Meslek Lisesi
56021	Özel Sağlık Meslek Lisesi		
56087	Sağlık Bilimleri Koleji		
56013	Sağlık Meslek Lisesi	91005	<b>Diğer</b> (Bu kodu işaretleyenler belli okul türlerine tanınan ayrıcalıklardan yararlanamazlar.)
56102	Veteriner Sağlık Meslek Lisesi		
56102	Veteriner Sağlık Teknisyenleri Meslek Lisesi		
	<b>Otelcilik ve Turizm Meslek Liseleri</b>		
57059	Anadolu Aşçılık Meslek Lisesi		
57026	Anadolu Otelcilik ve Turizm Meslek Lisesi		
57197	LİMME Programı Uygulayan Otelcilik ve Turizm Meslek Lisesi		
57018	Otelcilik ve Turizm Meslek Lisesi		
57067	Özel Anadolu Otelcilik ve Turizm Meslek Lisesi		
57034	Özel Otelcilik ve Turizm Meslek Lisesi		

Tablo 7

## Ortaöğretim Kurumlarındaki Alanlar ve Kodları

Alan Kod	Alan Adı	Dal Kod	Dal Adı
6201	ACIL SAĞLIK HİZMETLERİ	101	ACIL TIP TEKNİSYENLİĞİ
6001	ADALET	-	-
6001	ADALET	2	İNFAZ VE KORUMA
6001	ADALET	1	ZABIT KATIPLIĞI
6002	AHŞAP TEKNOLOJİSİ	-	-
6002	AHŞAP TEKNOLOJİSİ	6	AHŞAP DOĞRAMA İMALATI
6002	AHŞAP TEKNOLOJİSİ	5	AHŞAP İSKELET İMALATI
6002	AHŞAP TEKNOLOJİSİ	4	AHŞAP SÜSLEME
6002	AHŞAP TEKNOLOJİSİ	3	AHŞAP ÜST YÜZEY İŞLEMLERİ
6002	AHŞAP TEKNOLOJİSİ	7	AHŞAP YAT VE TEKNE İMALATI
6002	AHŞAP TEKNOLOJİSİ	2	MOBİLYA DÖŞEME İMALATI
6002	AHŞAP TEKNOLOJİSİ	1	MOBİLYA İMALATI
6003	AİLE VE TÜKETİCİ HİZMETLERİ	-	-
6003	AİLE VE TÜKETİCİ HİZMETLERİ	101	BESLENME VE EV YÖNETİMİ
6003	AİLE VE TÜKETİCİ HİZMETLERİ	1	ÇEVRE HİZMETLERİ
6003	AİLE VE TÜKETİCİ HİZMETLERİ	102	EV EKONOMİSİ
6003	AİLE VE TÜKETİCİ HİZMETLERİ	4	EV VE AİLE HİZMETLERİ
6003	AİLE VE TÜKETİCİ HİZMETLERİ	6	EV VE KURUM HİZMETLERİ
6003	AİLE VE TÜKETİCİ HİZMETLERİ	5	SOSYAL DESTEK HİZMETLERİ
6003	AİLE VE TÜKETİCİ HİZMETLERİ	3	SOSYAL HİZMETLER
6003	AİLE VE TÜKETİCİ HİZMETLERİ	2	TÜKETİCİ HİZMETLERİ
6202	ANESTEZİ VE REANİMASYON	101	ANESTEZİ TEKNİSYENLİĞİ
6105	ASTSUBAY HAZIRLAMA	-	-
6004	AYAKKABI VE SARACİYE TEKNOLOJİSİ	-	-
6004	AYAKKABI VE SARACİYE TEKNOLOJİSİ	1	AYAKKABI MODELİSTLİĞİ
6004	AYAKKABI VE SARACİYE TEKNOLOJİSİ	2	AYAKKABI ÜRETİMİ
6004	AYAKKABI VE SARACİYE TEKNOLOJİSİ	4	SARACİYE MODELİSTLİĞİ
6004	AYAKKABI VE SARACİYE TEKNOLOJİSİ	3	SARACİYE ÜRETİMİ
6005	BAHÇECİLİK	-	-
6005	BAHÇECİLİK	4	ÇİÇEK DÜZENLEME
6005	BAHÇECİLİK	1	DIŞ MEKAN BİTKİLERİ
6005	BAHÇECİLİK	2	İÇ MEKAN BİTKİLERİ
6005	BAHÇECİLİK	3	KESME ÇİÇEK
6005	BAHÇECİLİK	6	MEYVE YETİŞTİRME
6005	BAHÇECİLİK	7	PEYZAJ
6005	BAHÇECİLİK	5	SEBZE YETİŞTİRME
6005	BAHÇECİLİK	101	SÜS BİTKİLERİ
6006	BİLİŞİM TEKNOLOJİLERİ	-	-
6006	BİLİŞİM TEKNOLOJİLERİ	1	AĞ İŞLETMENLİĞİ
6006	BİLİŞİM TEKNOLOJİLERİ	4	BİLGİSAYAR TEKNİK SERVİSİ
6006	BİLİŞİM TEKNOLOJİLERİ	3	VERİ TABANI PROGRAMCILIĞI
6006	BİLİŞİM TEKNOLOJİLERİ	2	WEB PROGRAMCILIĞI
6007	BIYOMEDİKAL CİHAZ TEKNOLOJİLERİ	-	-
6007	BIYOMEDİKAL CİHAZ TEKNOLOJİLERİ	3	FİZYOLOJİK SINYAL İZLEME TEŞHİS VE KAYIT CİHAZLARI
6007	BIYOMEDİKAL CİHAZ TEKNOLOJİLERİ	1	TIBBİ GÖRÜNTÜLEME SİSTEMLERİ
6007	BIYOMEDİKAL CİHAZ TEKNOLOJİLERİ	4	TIBBİ LABORATUAR VE HASTA DIŞI UYGULAMA CİHAZLARI
6007	BIYOMEDİKAL CİHAZ TEKNOLOJİLERİ	2	YAŞAM DESTEK VE TEDAVİ CİHAZLARI
6008	BÜRO YÖNETİMİ	-	-
6008	BÜRO YÖNETİMİ	3	HUKUK SEKRETERLİĞİ
6008	BÜRO YÖNETİMİ	102	MAHALLİ İDARELER
6008	BÜRO YÖNETİMİ	101	TIP SEKRETERLİĞİ
6008	BÜRO YÖNETİMİ	2	TİCARET SEKRETERLİĞİ
6008	BÜRO YÖNETİMİ	1	YÖNETİCİ SEKRETERLİĞİ
6203	ÇEVRE SAĞLIĞI	101	ÇEVRE SAĞLIĞI TEKNİSYENLİĞİ
6009	ÇOCUK GELİŞİMİ VE EĞİTİMİ	-	-
6009	ÇOCUK GELİŞİMİ VE EĞİTİMİ	1	ERKEN ÇOCUKLUK EĞİTİMİ
6009	ÇOCUK GELİŞİMİ VE EĞİTİMİ	2	ÖZEL EĞİTİM
6010	DENİZCİLİK	-	-
6010	DENİZCİLİK	6	BALIKÇI GEMİSİ KAPTANLIĞI
6010	DENİZCİLİK	101	DENİZ TURİZMİ



Tablo 7

## Ortaöğretim Kurumlarındaki Alanlar ve Kodları

Alan Kod	Alan Adı	Dal Kod	Dal Adı
6010	DENİZCİLİK	2	GEMİ ELEKTRONİĞİ VE HABERLEŞME
6010	DENİZCİLİK	3	GEMİ OTOMASYONU
6010	DENİZCİLİK	4	GEMİ YÖNETİMİ
6010	DENİZCİLİK	1	MAKİNE ZABİTLİĞİ
6010	DENİZCİLİK	7	SU ÜRÜNLERİ ÜRETİMİ
6010	DENİZCİLİK	5	YAT KAPTANLIĞI
6301	DİL VE EDEBİYAT	-	-
6204	DIŞ PROTEZ	101	DIŞ PROTEZ TEKNİSYENLİĞİ
6302	EDEBİYAT	-	-
6011	EĞLENCE HİZMETLERİ	-	-
6011	EĞLENCE HİZMETLERİ	1	ANİMATÖRLÜK
6011	EĞLENCE HİZMETLERİ	2	ÇOCUK ANİMATÖRLÜĞÜ
6012	EL SANATLARI TEKNOLOJİSİ	-	-
6012	EL SANATLARI TEKNOLOJİSİ	5	DEKORATİF EL SANATLARI
6012	EL SANATLARI TEKNOLOJİSİ	6	DEKORATİF EV TEKSTİLİ
6012	EL SANATLARI TEKNOLOJİSİ	1	EL DOKUMA
6012	EL SANATLARI TEKNOLOJİSİ	2	EL VE MAKİNE NAKİŞİ
6012	EL SANATLARI TEKNOLOJİSİ	4	HALI DESİNATÖRLÜĞÜ
6012	EL SANATLARI TEKNOLOJİSİ	3	SANAYİ NAKİŞİ
6013	ELEKTRİK-ELEKTRONİK TEKNOLOJİSİ	-	-
6013	ELEKTRİK-ELEKTRONİK TEKNOLOJİSİ	1	BOBİNAJ
6013	ELEKTRİK-ELEKTRONİK TEKNOLOJİSİ	2	BÜRO MAKİNALARI TEKNİK SERVİSİ
6013	ELEKTRİK-ELEKTRONİK TEKNOLOJİSİ	3	ELEKTRİK TESİSATLARI VE PANO MONTÖRLÜĞÜ
6013	ELEKTRİK-ELEKTRONİK TEKNOLOJİSİ	4	ELEKTRİKLİ EV ALETLERİ TEKNİK SERVİSİ
6013	ELEKTRİK-ELEKTRONİK TEKNOLOJİSİ	5	ELEKTROMEKANİK TAŞIYICILAR BAKIM ONARIM
6013	ELEKTRİK-ELEKTRONİK TEKNOLOJİSİ	6	ENDÜSTRİYEL BAKIM ONARIM
6013	ELEKTRİK-ELEKTRONİK TEKNOLOJİSİ	7	GÖRÜNTÜ VE SES SİSTEMLERİ
6013	ELEKTRİK-ELEKTRONİK TEKNOLOJİSİ	8	GÜVENLİK SİSTEMLERİ
6013	ELEKTRİK-ELEKTRONİK TEKNOLOJİSİ	9	HABERLEŞME SİSTEMLERİ
6013	ELEKTRİK-ELEKTRONİK TEKNOLOJİSİ	10	OTOMASYON SİSTEMLERİ
6013	ELEKTRİK-ELEKTRONİK TEKNOLOJİSİ	101	OTOMATİK KUMANDA
6013	ELEKTRİK-ELEKTRONİK TEKNOLOJİSİ	11	YÜKSEK GERİLİM SİSTEMLERİ
6014	ENDÜSTRİYEL OTOMASYON TEKNOLOJİLERİ	-	-
6014	ENDÜSTRİYEL OTOMASYON TEKNOLOJİLERİ	102	ENDÜSTRİYEL ELEKTRONİK
6014	ENDÜSTRİYEL OTOMASYON TEKNOLOJİLERİ	1	ENDÜSTRİYEL KONTROL
6014	ENDÜSTRİYEL OTOMASYON TEKNOLOJİLERİ	101	HİDROLİK VE PNÖMATİK
6014	ENDÜSTRİYEL OTOMASYON TEKNOLOJİLERİ	2	MEKATRONİK
6303	FEN BİLİMLERİ	-	-
6015	GAZETECİLİK	-	-
6015	GAZETECİLİK	3	FOTO MUHABİRLİĞİ
6015	GAZETECİLİK	101	GAZETECİLİK / MASAÜSTÜ YAYINCILIK
6015	GAZETECİLİK	4	SAYFA SEKRETERLİĞİ
6015	GAZETECİLİK	2	TV MUHABİRLİĞİ
6015	GAZETECİLİK	1	YAZILI BASIN MUHABİRLİĞİ
6016	GEMİ YAPIMI	-	-
6016	GEMİ YAPIMI	101	AHŞAP YAT İNŞAA
6016	GEMİ YAPIMI	2	ÇELİK GEMİ YAPIMI
6016	GEMİ YAPIMI	3	GEMİ BORU DONATIMI
6016	GEMİ YAPIMI	5	GEMİ TESİSAT DONATIM
6016	GEMİ YAPIMI	1	GEMİ YAPIM RESSAMLIĞI
6016	GEMİ YAPIMI	4	TEKNE VE YAT YAPIMI
6304	GENEL KÜLTÜR	-	-
6017	GIDA TEKNOLOJİSİ	-	-
6017	GIDA TEKNOLOJİSİ	101	AĞIRLAMA VE GIDA TEKNOLOJİSİ
6017	GIDA TEKNOLOJİSİ	6	ÇAY ÜRETİMİ VE İŞLEME
6017	GIDA TEKNOLOJİSİ	1	GIDA KONTROL
6017	GIDA TEKNOLOJİSİ	4	HUBUBAT İŞLEME
6017	GIDA TEKNOLOJİSİ	3	SEBZE VE MEYVE İŞLEME
6017	GIDA TEKNOLOJİSİ	2	SÜT İŞLEME
6017	GIDA TEKNOLOJİSİ	5	ZEYTİN İŞLEME

Tablo 7

## Ortaöğretim Kurumlarındaki Alanlar ve Kodları

Alan Kod	Alan Adı	Dal Kod	Dal Adı
6018	GİYİM ÜRETİM TEKNOLOJİSİ	-	-
6018	GİYİM ÜRETİM TEKNOLOJİSİ	3	ÇOCUK GİYİM MODELİSTLİĞİ
6018	GİYİM ÜRETİM TEKNOLOJİSİ	6	DERİ GİYİM
6018	GİYİM ÜRETİM TEKNOLOJİSİ	2	ERKEK GİYİM MODELİSTLİĞİ
6018	GİYİM ÜRETİM TEKNOLOJİSİ	8	ERKEK TERZİLİĞİ
6018	GİYİM ÜRETİM TEKNOLOJİSİ	101	EV VE GİYİM AKSESUARLARI
6018	GİYİM ÜRETİM TEKNOLOJİSİ	5	HAZIR GİYİM MODEL MAKİNECİLİĞİ
6018	GİYİM ÜRETİM TEKNOLOJİSİ	4	İÇ GİYİM MODELİSTLİĞİ
6018	GİYİM ÜRETİM TEKNOLOJİSİ	1	KADIN GİYİM MODELİSTLİĞİ
6018	GİYİM ÜRETİM TEKNOLOJİSİ	7	KADIN TERZİLİĞİ
6018	GİYİM ÜRETİM TEKNOLOJİSİ	9	KESİM
6018	GİYİM ÜRETİM TEKNOLOJİSİ	10	KONFEKSİYON MAKİNALARI BAKIM ONARIM
6018	GİYİM ÜRETİM TEKNOLOJİSİ	103	ÖRME HAZIR GİYİM / TRİKO KONFEKSİYON / TRİKOTAJ
6018	GİYİM ÜRETİM TEKNOLOJİSİ	102	TEKSTİL KONFEKSİYON
6019	GRAFİK VE FOTOĞRAF	-	-
6019	GRAFİK VE FOTOĞRAF	4	FOTOĞRAF
6019	GRAFİK VE FOTOĞRAF	2	FOTOĞRAF BASKI
6019	GRAFİK VE FOTOĞRAF	1	FOTOĞRAF ÇEKİM
6019	GRAFİK VE FOTOĞRAF	3	GRAFİK
6019	GRAFİK VE FOTOĞRAF	101	GRAFİK / GRAFİK SANATLAR
6020	GÜZELLİK VE SAÇ BAKIM HİZMETLERİ	-	-
6020	GÜZELLİK VE SAÇ BAKIM HİZMETLERİ	5	CİLT BAKIMI
6020	GÜZELLİK VE SAÇ BAKIM HİZMETLERİ	2	GÜZELLİK HİZMETLERİ
6020	GÜZELLİK VE SAÇ BAKIM HİZMETLERİ	4	MAKYAJ
6020	GÜZELLİK VE SAÇ BAKIM HİZMETLERİ	1	SAÇ BAKIMI
6020	GÜZELLİK VE SAÇ BAKIM HİZMETLERİ	6	VUCUT BAKIMI
6020	GÜZELLİK VE SAÇ BAKIM HİZMETLERİ	3	VÜCUT BAKIM VE MASAJ
6021	HALKLA İLİŞKİLER VE ORGANİZASYON HİZMETLERİ	-	-
6021	HALKLA İLİŞKİLER VE ORGANİZASYON HİZMETLERİ	6	FUAR ORGANİZASYON SORUMLUSU
6021	HALKLA İLİŞKİLER VE ORGANİZASYON HİZMETLERİ	4	FUAR ORGANİZASYONU
6021	HALKLA İLİŞKİLER VE ORGANİZASYON HİZMETLERİ	1	HALKLA İLİŞKİLER
6021	HALKLA İLİŞKİLER VE ORGANİZASYON HİZMETLERİ	101	İLETİŞİM
6021	HALKLA İLİŞKİLER VE ORGANİZASYON HİZMETLERİ	3	KAMUOYU ARAŞTIRMACILIĞI
6021	HALKLA İLİŞKİLER VE ORGANİZASYON HİZMETLERİ	2	MÜŞTERİ TEMSİLCİLİĞİ
6021	HALKLA İLİŞKİLER VE ORGANİZASYON HİZMETLERİ	5	ORGANİZASYON SORUMLUSU
6022	HARİTA-TAPU-KADASTRO	-	-
6022	HARİTA-TAPU-KADASTRO	1	HARİTACILIK
6022	HARİTA-TAPU-KADASTRO	3	KADASTROCULUK
6022	HARİTA-TAPU-KADASTRO	2	TAPUCULUK
6023	HASTA VE YAŞLI HİZMETLERİ	-	-
6023	HASTA VE YAŞLI HİZMETLERİ	3	ENGELLİ BAKIMI
6023	HASTA VE YAŞLI HİZMETLERİ	1	HASTA BAKIMI
6023	HASTA VE YAŞLI HİZMETLERİ	2	YAŞLI BAKIMI
6024	HAYVAN SAĞLIĞI	-	-
6024	HAYVAN SAĞLIĞI	1	VETERİNER SAĞLIK
6025	HAYVAN YETİŞTİRİCİLİĞİ	-	-
6025	HAYVAN YETİŞTİRİCİLİĞİ	1	BÜYÜKBAŞ VE KÜÇÜKBAŞ HAYVAN YETİŞTİRİCİLİĞİ
6025	HAYVAN YETİŞTİRİCİLİĞİ	2	KANATLI HAYVAN YETİŞTİRİCİLİĞİ
6205	HEMŞİRELİK-EBELİK-SAĞLIK MEMURLUĞU	102	EBELİK
6205	HEMŞİRELİK-EBELİK-SAĞLIK MEMURLUĞU	104	EBELİK-HEMŞİRELİK
6205	HEMŞİRELİK-EBELİK-SAĞLIK MEMURLUĞU	101	HEMŞİRELİK
6205	HEMŞİRELİK-EBELİK-SAĞLIK MEMURLUĞU	103	SAĞLIK MEMURLUĞU
6026	İMAM HATİP	-	-
6027	İNŞAAT TEKNOLOJİSİ	-	-
6027	İNŞAAT TEKNOLOJİSİ	3	AHŞAP DOĞRAMA VE KAPLAMACILIĞI
6027	İNŞAAT TEKNOLOJİSİ	15	AHŞAP YAPI SİSTEMLERİ
6027	İNŞAAT TEKNOLOJİSİ	5	BETONARME DEMİR KALIPÇILIK VE ÇATICILIK
6027	İNŞAAT TEKNOLOJİSİ	17	BETONARME YAPI SİSTEMLERİ
6027	İNŞAAT TEKNOLOJİSİ	16	BETON-ÇİMENTO VE ZEMİN TEKNOLOJİSİ
6027	İNŞAAT TEKNOLOJİSİ	18	CEPHE SİSTEMLERİ VE PVC DOĞRAMA

Tablo 7

## Ortaöğretim Kurumlarındaki Alanlar ve Kodları

Alan Kod	Alan Adı	Dal Kod	Dal Adı
6027	İNŞAAT TEKNOLOJİSİ	19	ÇATI SİSTEMLERİ
6027	İNŞAAT TEKNOLOJİSİ	13	ÇELİK YAPI TEKNİK RESSAMLIĞI
6027	İNŞAAT TEKNOLOJİSİ	14	HARİTA VE KADASTRO
6027	İNŞAAT TEKNOLOJİSİ	11	İÇ MEKAN TEKNİK RESSAMLIĞI
6027	İNŞAAT TEKNOLOJİSİ	1	MİMARİ YAPI TEKNİK RESSAMLIĞI
6027	İNŞAAT TEKNOLOJİSİ	4	PVC DOĞRAMA İMALAT VE MONTAJCILIĞI
6027	İNŞAAT TEKNOLOJİSİ	10	RESTORASYON
6027	İNŞAAT TEKNOLOJİSİ	2	STATİK YAPI TEKNİK RESSAMLIĞI
6027	İNŞAAT TEKNOLOJİSİ	7	YAPI DEKORASYONCULUĞU
6027	İNŞAAT TEKNOLOJİSİ	9	YAPI DUVARCILIĞI
6027	İNŞAAT TEKNOLOJİSİ	20	YAPI İÇ MEKAN DEKORASYONU
6027	İNŞAAT TEKNOLOJİSİ	8	YAPI YALITIMCILIĞI
6027	İNŞAAT TEKNOLOJİSİ	21	YAPI YALITIMI
6027	İNŞAAT TEKNOLOJİSİ	22	YAPI YÜZEY KAPLAMA
6027	İNŞAAT TEKNOLOJİSİ	6	YAPI YÜZEY KAPLAMACILIĞI
6027	İNŞAAT TEKNOLOJİSİ	12	YAPI ZEMİN VE BETON LABORATUAR CILIĞI
6028	İTFAİyecİLİK VE YANGIN GÜVENLİĞİ	-	-
6028	İTFAİyecİLİK VE YANGIN GÜVENLİĞİ	1	İTFAİyecİLİK VE YANGIN GÜVENLİĞİ
6029	KİMYA TEKNOLOJİSİ	-	-
6029	KİMYA TEKNOLOJİSİ	7	BOYA ÜRETİMİ VE UYGULAMA
6029	KİMYA TEKNOLOJİSİ	6	DERİ İŞLEME
6029	KİMYA TEKNOLOJİSİ	1	KİMYA
6029	KİMYA TEKNOLOJİSİ	8	KİMYA LABORATUVARI
6029	KİMYA TEKNOLOJİSİ	2	KİMYA PROSES
6029	KİMYA TEKNOLOJİSİ	5	LASTİK ÜRETİMİ
6029	KİMYA TEKNOLOJİSİ	4	PETROL-PETROKİMYA
6029	KİMYA TEKNOLOJİSİ	3	PETROL-RAFİNERİ
6029	KİMYA TEKNOLOJİSİ	9	PROSES
6029	KİMYA TEKNOLOJİSİ	101	SİNAİ BOYA / SANAYİ BOYACILIĞI VE UYGULAMA TEKNİĞİ
6030	KONAKLAMA VE SEYAHAT HİZMETLERİ	-	-
6030	KONAKLAMA VE SEYAHAT HİZMETLERİ	2	KAT HİZMETLERİ
6030	KONAKLAMA VE SEYAHAT HİZMETLERİ	4	OPERASYON
6030	KONAKLAMA VE SEYAHAT HİZMETLERİ	1	ÖN BÜRO
6030	KONAKLAMA VE SEYAHAT HİZMETLERİ	3	REZARVASYON
6030	KONAKLAMA VE SEYAHAT HİZMETLERİ	101	TURİZM / OTELCİLİK VE TURİZM
6031	KUYUMCULUK TEKNOLOJİSİ	-	-
6031	KUYUMCULUK TEKNOLOJİSİ	2	TAKI İMALATI
6032	LABORATUVAR HİZMETLERİ	-	-
6032	LABORATUVAR HİZMETLERİ	2	HAYVAN SAĞLIĞI LABORAVUTARI
6032	LABORATUVAR HİZMETLERİ	101	LABORANT
6032	LABORATUVAR HİZMETLERİ	1	TARIM LABORATUVARI
6033	MAKİNE TEKNOLOJİSİ	-	-
6033	MAKİNE TEKNOLOJİSİ	1	BİLGİSAYAR DESTEKLİ ENDÜSTRİYEL MODELLEME
6033	MAKİNE TEKNOLOJİSİ	2	BİLGİSAYAR DESTEKLİ MAKİNE RESSAMLIĞI
6033	MAKİNE TEKNOLOJİSİ	3	BİLGİSAYARLI MAKİNE İMALATI
6033	MAKİNE TEKNOLOJİSİ	4	ENDÜSTRİYEL KALIP
6033	MAKİNE TEKNOLOJİSİ	6	MAKİNE BAKIM ONARIM
6033	MAKİNE TEKNOLOJİSİ	101	MAKİNE MODEL / MAKİNE RESSAMLIĞI
6033	MAKİNE TEKNOLOJİSİ	5	MERMER İŞLEME
6034	MATBAA TEKNOLOJİSİ	-	-
6034	MATBAA TEKNOLOJİSİ	1	BASKI ÖNCESİ
6034	MATBAA TEKNOLOJİSİ	6	BASKI SONRASI
6034	MATBAA TEKNOLOJİSİ	3	FLESKO BASKI
6034	MATBAA TEKNOLOJİSİ	2	OFSET BASKI
6034	MATBAA TEKNOLOJİSİ	101	REPRODÜKSİYON VE KLİŞE
6034	MATBAA TEKNOLOJİSİ	5	SERİGRAFİ VE TAMPON BASKI
6034	MATBAA TEKNOLOJİSİ	4	TİFDRUK BASKI
6305	MATEMATİK	-	-
6035	METAL TEKNOLOJİSİ	-	-
6035	METAL TEKNOLOJİSİ	3	ÇELİK KONSTRÜKSİYON

Tablo 7

## Ortaöğretim Kurumlarındaki Alanlar ve Kodları

Alan Kod	Alan Adı	Dal Kod	Dal Adı
6035	METAL TEKNOLOJİSİ	2	ISIL İŞLEM
6035	METAL TEKNOLOJİSİ	1	KAYNAKÇILIK
6035	METAL TEKNOLOJİSİ	4	METAL DOĞRAMA
6036	METALÜRJİ TEKNOLOJİSİ	-	-
6036	METALÜRJİ TEKNOLOJİSİ	2	DÖKÜM
6036	METALÜRJİ TEKNOLOJİSİ	1	İZABE
6037	METEOROLOJİ	-	-
6037	METEOROLOJİ	1	HAVA GÖZLEM VE TAHMİNİ
6038	MOBİLYA VE İÇ MEKAN TASARIMI	-	-
6038	MOBİLYA VE İÇ MEKAN TASARIMI	5	AHŞAP DOĞRAMA TEKNOLOJİSİ
6038	MOBİLYA VE İÇ MEKAN TASARIMI	2	İÇ MEKAN VE MOBİLYA TEKNOLOJİSİ
6038	MOBİLYA VE İÇ MEKAN TASARIMI	4	MOBİLYA İSKELETİ VE DÖŞEMESİ
6038	MOBİLYA VE İÇ MEKAN TASARIMI	3	MOBİLYA SÜSLEME SANATLARI
6038	MOBİLYA VE İÇ MEKAN TASARIMI	1	MOBİLYA VE İÇ MEKAN RESSAMLIĞI
6039	MOTORLU ARAÇLAR TEKNOLOJİSİ	-	-
6039	MOTORLU ARAÇLAR TEKNOLOJİSİ	4	İŞ MAKİNELERİ
6039	MOTORLU ARAÇLAR TEKNOLOJİSİ	3	OTOMOTİV BOYA
6039	MOTORLU ARAÇLAR TEKNOLOJİSİ	1	OTOMOTİV ELEKTROMEKANİK
6039	MOTORLU ARAÇLAR TEKNOLOJİSİ	2	OTOMOTİV GÖVDE
6039	MOTORLU ARAÇLAR TEKNOLOJİSİ	5	TARIM MAKİNELERİ
6040	MUHASEBE VE FİNANSMAN	-	-
6040	MUHASEBE VE FİNANSMAN	1	BİLGİSAYARLI MUHASEBE
6040	MUHASEBE VE FİNANSMAN	2	DIŞ TİCARET OFİS HİZMETLERİ
6040	MUHASEBE VE FİNANSMAN	3	FINANS VE BORSA HİZMETLERİ
6040	MUHASEBE VE FİNANSMAN	101	KOOPERATİFÇİLİK
6040	MUHASEBE VE FİNANSMAN	102	MALİYE
6040	MUHASEBE VE FİNANSMAN	103	MUHASEBE / MUHASEBE VE FİNANSMAN
6041	MÜZİK ALETLERİ YAPIMI	-	-
6041	MÜZİK ALETLERİ YAPIMI	3	MIZRAPLI BATI MÜZİĞİ ENSTRÜMANLARI YAPIMI
6041	MÜZİK ALETLERİ YAPIMI	1	MIZRAPLI HALK MÜZİĞİ ENSTRÜMANLARI YAPIMI
6041	MÜZİK ALETLERİ YAPIMI	2	MIZRAPLI SANAT MÜZİĞİ ENSTRÜMANLARI YAPIMI
6041	MÜZİK ALETLERİ YAPIMI	4	YAYLI ENSTRÜMAN YAPIMI
6206	ORTOPEDİK PROTEZ VE ORTEZ	101	ORTOPEDİK PROTEZ VE ORTEZ TEKNİSYENLİĞİ
6103	ÖĞRETMEN OKULU (KÖY ENSTİTÜSÜ DAHİL)	-	-
6042	PAZARLAMA VE PERAKENDE	-	-
6042	PAZARLAMA VE PERAKENDE	3	EMLAK KOMİSYONCULUĞU
6042	PAZARLAMA VE PERAKENDE	4	GIDA SATIŞ ELEMANLIĞI
6042	PAZARLAMA VE PERAKENDE	1	SATIŞ ELEMANLIĞI
6042	PAZARLAMA VE PERAKENDE	2	SİGORTACILIK
6042	PAZARLAMA VE PERAKENDE	101	TİCARET / A-GRUBU (TİCARET LİSESİ)
6043	PLASTİK TEKNOLOJİSİ	-	-
6043	PLASTİK TEKNOLOJİSİ	1	PLASTİK İŞLEME
6043	PLASTİK TEKNOLOJİSİ	2	PLASTİK KALIP
6207	RADYOLOJİ	101	RADYOLOJİ TEKNİSYENLİĞİ
6044	RADYO-TELEVİZYON	-	-
6044	RADYO-TELEVİZYON	3	GRAFİK-ANİMASYON
6044	RADYO-TELEVİZYON	1	KAMERAMANLIK
6044	RADYO-TELEVİZYON	4	RADYO-TELEVİZYON PROGRAMCILIĞI
6044	RADYO-TELEVİZYON	2	TEKNİK YAPIM-YAYIN
6045	RAYLI SİSTEMLER TEKNOLOJİSİ	-	-
6045	RAYLI SİSTEMLER TEKNOLOJİSİ	101	İŞLETMECİLİK (DEMİRYOLU)
6045	RAYLI SİSTEMLER TEKNOLOJİSİ	2	RAYLI SİSTEMLER ELEKTRİK- ELEKTRONİK
6045	RAYLI SİSTEMLER TEKNOLOJİSİ	4	RAYLI SİSTEMLER İNŞAAT
6045	RAYLI SİSTEMLER TEKNOLOJİSİ	3	RAYLI SİSTEMLER İŞLETME
6045	RAYLI SİSTEMLER TEKNOLOJİSİ	1	RAYLI SİSTEMLER MAKİNE
6045	RAYLI SİSTEMLER TEKNOLOJİSİ	5	RAYLI SİSTEMLER MEKATRONİK
6106	SAĞLIK ASTSUBAY HAZIRLAMA	-	-
6208	SAĞLIK HİZMETLERİ	1	EBE YARDIMCILIĞI
6208	SAĞLIK HİZMETLERİ	2	HEMŞİRE YARDIMCILIĞI
6208	SAĞLIK HİZMETLERİ	3	SAĞLIK BAKIM TEKNİSYENLİĞİ

Tablo 7

## Ortaöğretim Kurumlarındaki Alanlar ve Kodları

Alan Kod	Alan Adı	Dal Kod	Dal Adı
6209	SAĞLIK HİZMETLERİ SEKRETERLİĞİ	101	TIBBİ SEKRETERLİK
6306	SANAT (GENEL LİSE)	-	-
6046	SANAT (KONSERVATUVAR-GÜZEL SANATLAR LİSESİ)	-	-
6046	SANAT (KONSERVATUVAR-GÜZEL SANATLAR LİSESİ)	104	BALE
6046	SANAT (KONSERVATUVAR-GÜZEL SANATLAR LİSESİ)	105	BALE VE DANS
6046	SANAT (KONSERVATUVAR-GÜZEL SANATLAR LİSESİ)	101	MÜZİK
6046	SANAT (KONSERVATUVAR-GÜZEL SANATLAR LİSESİ)	108	PIYANO ANASANAT-ARP
6046	SANAT (KONSERVATUVAR-GÜZEL SANATLAR LİSESİ)	109	PIYANO ANASANAT-GİTAR
6046	SANAT (KONSERVATUVAR-GÜZEL SANATLAR LİSESİ)	107	PIYANO ANASANAT-PIYANO
6046	SANAT (KONSERVATUVAR-GÜZEL SANATLAR LİSESİ)	102	RESİM
6046	SANAT (KONSERVATUVAR-GÜZEL SANATLAR LİSESİ)	106	SİNEMA TELEVİZYON
6046	SANAT (KONSERVATUVAR-GÜZEL SANATLAR LİSESİ)	103	TİYATRO
6046	SANAT (KONSERVATUVAR-GÜZEL SANATLAR LİSESİ)	111	ÜFLEME VE VURMA ÇALGILAR ANASANAT
6046	SANAT (KONSERVATUVAR-GÜZEL SANATLAR LİSESİ)	110	YAYLI ÇALGILAR ANASANAT
6047	SANAT VE TASARIM	-	-
6047	SANAT VE TASARIM	3	DEKORATİF SANATLAR
6047	SANAT VE TASARIM	1	İÇ MEKAN DEKORASYON
6047	SANAT VE TASARIM	2	PLASTİK SANATLAR
6048	SERAMİK VE CAM TEKNOLOJİSİ	-	-
6048	SERAMİK VE CAM TEKNOLOJİSİ	3	ALÇI MODEL KALIP
6048	SERAMİK VE CAM TEKNOLOJİSİ	6	CAM ŞEKİLLENDİRME
6048	SERAMİK VE CAM TEKNOLOJİSİ	1	ÇİNİCİLİK
6048	SERAMİK VE CAM TEKNOLOJİSİ	10	DEKORATİF CAM
6048	SERAMİK VE CAM TEKNOLOJİSİ	11	ENDÜSTRİYEL CAM
6048	SERAMİK VE CAM TEKNOLOJİSİ	8	İNDİRME
6048	SERAMİK VE CAM TEKNOLOJİSİ	5	SERBEST SERAMİK ŞEKİLLENDİRME
6048	SERAMİK VE CAM TEKNOLOJİSİ	2	SIR ÜSTÜ DEKORLAMA
6048	SERAMİK VE CAM TEKNOLOJİSİ	7	TEZYİNAT
6048	SERAMİK VE CAM TEKNOLOJİSİ	4	TORNADA FORM ŞEKİLLENDİRME
6048	SERAMİK VE CAM TEKNOLOJİSİ	9	VİTRAY
6104	SINIF ÖĞRETMENLİĞİ	-	-
6307	SOSYAL BİLİMLER	-	-
6308	SOSYAL BİLİMLER VE EDEBİYAT	-	-
6309	SPOR (GENEL LİSE)	-	-
6049	SPOR (GÜZEL SANATLAR VE SPOR LİSELERİ)	-	-
6049	SPOR (GÜZEL SANATLAR VE SPOR LİSELERİ)	1	SPOR TESİSİ İŞLETMECİLİĞİ
6050	TARIM TEKNOLOJİLERİ	-	-
6050	TARIM TEKNOLOJİLERİ	1	ENDÜSTRİYEL SEBZE VE MEYVE YETİŞTİRİCİLİĞİ
6050	TARIM TEKNOLOJİLERİ	3	SÜS BİTKİLERİ VE PEYZAJ
6050	TARIM TEKNOLOJİLERİ	5	TARIM ALET VE MAKİNELERİ
6050	TARIM TEKNOLOJİLERİ	2	TARLA BİTKİLERİ YETİŞTİRİCİLİĞİ
6050	TARIM TEKNOLOJİLERİ	101	ZİRAAT / TARIM / TARIM TEKNOLOJİSİ
6051	TASARIM TEKNOLOJİLERİ	-	-
6051	TASARIM TEKNOLOJİLERİ	1	ENDÜSTRİYEL ÜRÜNLER TASARIMI
6052	TEKSTİL TEKNOLOJİSİ	-	-
6052	TEKSTİL TEKNOLOJİSİ	12	DOKUMA DESİNATÖRLÜĞÜ
6052	TEKSTİL TEKNOLOJİSİ	13	DOKUMA OPERATÖRLÜĞÜ
6052	TEKSTİL TEKNOLOJİSİ	14	DOKUSUZ YÜZEYLER
6052	TEKSTİL TEKNOLOJİSİ	17	ENDÜSTRİYEL ÇORAP ÖRME
6052	TEKSTİL TEKNOLOJİSİ	2	ENDÜSTRİYEL DOKUMA
6052	TEKSTİL TEKNOLOJİSİ	15	ENDÜSTRİYEL DÜZ ÖRME
6052	TEKSTİL TEKNOLOJİSİ	4	ENDÜSTRİYEL ÖRME
6052	TEKSTİL TEKNOLOJİSİ	16	ENDÜSTRİYEL YUVARLAK ÖRME
6052	TEKSTİL TEKNOLOJİSİ	1	İPLİK
6052	TEKSTİL TEKNOLOJİSİ	19	İPLİK ÜRETİM TEKNOLOJİSİ
6052	TEKSTİL TEKNOLOJİSİ	10	PAMUK İPLİKÇİLİĞİ
6052	TEKSTİL TEKNOLOJİSİ	8	TEKSTİL BASKI VE DESENCİLİĞİ
6052	TEKSTİL TEKNOLOJİSİ	20	TEKSTİL BİTİM İŞLEMLERİ (APRE)
6052	TEKSTİL TEKNOLOJİSİ	9	TEKSTİL BOYACILIĞI
6052	TEKSTİL TEKNOLOJİSİ	5	TEKSTİL LABORANTLIĞI

**Tablo 7****Ortaöğretim Kurumlarındaki Alanlar ve Kodları**

Alan Kod	Alan Adı	Dal Kod	Dal Adı
6052	TEKSTİL TEKNOLOJİSİ	6	TEKSTİL MEKATRONİĞİ
6052	TEKSTİL TEKNOLOJİSİ	18	TEKSTİL TEST LABORANTLIĞI
6052	TEKSTİL TEKNOLOJİSİ	3	TERBİYE TEKNOLOJİLERİ
6052	TEKSTİL TEKNOLOJİSİ	11	YÜN İPLİKÇİLİĞİ
6053	TESİSAT TEKNOLOJİSİ VE İKLİMLENDİRME	-	-
6053	TESİSAT TEKNOLOJİSİ VE İKLİMLENDİRME	8	İKLİMLENDİRME SİSTEMLERİ
6053	TESİSAT TEKNOLOJİSİ VE İKLİMLENDİRME	1	SOĞUTMA SİSTEMLERİ
6053	TESİSAT TEKNOLOJİSİ VE İKLİMLENDİRME	7	YAPI TESİSAT SİSTEMLERİ
6210	TIBBİ LABORATUVAR	101	TIBBİ LABORATUVAR TEKNİSYENLİĞİ
6310	TÜRKÇE MATEMATİK	-	-
6054	UÇAK BAKIM	-	-
6054	UÇAK BAKIM	2	UÇAK ELEKTRONİĞİ
6054	UÇAK BAKIM	1	UÇAK GÖVDE-MOTOR
6055	ULAŞTIRMA HİZMETLERİ	-	-
6055	ULAŞTIRMA HİZMETLERİ	1	LOJİSTİK
6311	YABANCI DİL	-	-
6056	YENİLENEBİLİR ENERJİ TEKNOLOJİLERİ	-	-
6056	YENİLENEBİLİR ENERJİ TEKNOLOJİLERİ	2	GÜNEŞ ENERJİSİ SİSTEMLERİ
6056	YENİLENEBİLİR ENERJİ TEKNOLOJİLERİ	1	RÜZGAR ENERJİSİ SİSTEMLERİ
6057	YİYECEK İÇECEK HİZMETLERİ	-	-
6057	YİYECEK İÇECEK HİZMETLERİ	3	BAR
6057	YİYECEK İÇECEK HİZMETLERİ	6	HOSTESLİK
6057	YİYECEK İÇECEK HİZMETLERİ	101	KURUM BESLENMESİ
6057	YİYECEK İÇECEK HİZMETLERİ	1	MUTFAK
6057	YİYECEK İÇECEK HİZMETLERİ	4	PASTACILIK
6057	YİYECEK İÇECEK HİZMETLERİ	2	SERVİS
6057	YİYECEK İÇECEK HİZMETLERİ	102	TURİZM ENDÜSTRİSİ SERVİS HİZMETLERİ
9006	ÖZEL EĞİTİM (OKUL)	-	-
9007	BİLİNMEYEN	-	-
9008	ALAN AYRIMI OLMAYANLAR	-	-
9009	DİĞER	-	DİĞER
9009	DİĞER	-	-

## KARA, DENİZ VE HAVA HARP OKULLARINA GİRMEK İSTEYEN ADAYLARIN DİKKATİNE!

### GENEL BAŞVURU KOŞULLARI

1. Türkiye Cumhuriyeti vatandaşı olmak,
2. Yapılacak arşiv araştırması ve soruşturma sonucunda şüpheli ve sakıncalı halleri bulunmamak,
3. Herhangi bir nedenle askerî okullardan çıkmamış/çıkarılmamış, sivil okullardan çıkarılmamış olmak,
4. TSK Sağlık Yeteneği Yönetmeliğinde yer alan Askerî Okullara girecek öğrenci adaylarına ilişkin sağlık kriterlerine sahip olmak,
5. 2015 Yılı Yükseköğretime Geçiş (YGS) ile Lisans Yerleştirme Sınavına (LYS) katılmış ve tespit edilecek taban puanı almış olmak,
6. Herhangi bir mesleğe yönelik olmayan ve ÖSYS Kılavuzunda yer alan okul türlerinden:
  - a. 11033 Anadolu Lisesi (Yabancı Dille Öğretim Yapan Resmi Liseler)
  - b. 11058 Fen Lisesi
  - c. 11017 Lise (Resmi ve Gündüz Öğretim Yapan Liseler)
  - ç. 11106 Lise, Özel Lise (Yabancı Dil Ağırlıklı Program Uygulayan Liseler)
  - d. 11066 Özel Fen Lisesi
  - e. 11025 Özel Lise
  - f. 11041 Yabancı Dille Öğretim Yapan Özel Lise
  - g. 30028 Lise Programı
  - ğ. 30077 Lise Programı (Yabancı Dil Ağırlıklı)
  - h. 50027 Anadolu Öğretmen Lisesi,
  - ı. 50019 Öğretmen Lisesi,
  - i. 11122 Sosyal Bilimler Lisesi

mezunu olmak,

7. **En fazla 20 yaşında olmak (1995 ve sonrası doğumlu) (yaş düzeltmesi yaptıranların düzeltmeden önceki yaşı dikkate alınır.)**
8. 2015 yılı Haziran döneminde mezun olacak durumda olmak veya dönemine bakılmaksızın 2014 yılında mezun olmak.
9. Şehit, malul gazi ve muharip gazi çocuklarından belirlenecek baraj puanının % 90'ını alanlar, ikinci seçim aşamalarına davet edilecektir. Seçim aşamalarında başarılı olan ve % 5 kontenjanına giren adaylar Harp Okullarına girmeye hak kazanacaktır.
10. 27 Eylül 2001 tarihli, Harp Okulları Yönetmeliğinin 44'üncü maddesinde düzenlenmiş olan "Harp Okulları Giriş Koşullarını" taşımak,
11. Taksirli suçlar hariç olmak üzere, affa veya zaman aşımına uğramış yahut para cezasına çevrilmiş veya ertelenmiş hükümlülüklerine ilişkin kayıtları adli sicilden çıkartılmış olsa bile bir cürümden hükümlü bulunmamak veya soruşturma altında olmamak,
12. Nişanlı, evli, dul, hamile, çocuklu olmamak veya herhangi bir kadınla veya erkekle nikâhsız olarak birlikte yaşamamak,
13. Okula karşı sorumlu bir veli göstermek (18 yaşından büyük olanlar için kefil göstermek),
14. Harp Okulları için yapılacak olan sınav, mülakat ve diğer seçim işlemleri sonundaki değerlendirme sıralamasında önceden belirlenen kontenjan içinde bulunmak,
15. Askerî Okullara Alınan Öğrenciler ile Silâhlı Kuvvetler Hesabına Fakülte ve Yüksek Okullarda Okuyan Öğrenciler İçin Yüklenme Senedi Düzenlenmesine ve Bu Okullardan Çeşitli Sebeplerle Ayrılacak Öğrencilere veya Kefillerine Ödettirilecek Tazminata Dair Yönetmelikte belirtilen yüklenme ve kefalet senetlerini düzenlemek,
16. Öğreniminin herhangi bir safhasında meslek veya mesleğe yönelik okullarda okumamış olmak gerekmektedir.
17. Harp Okulları seçim aşamasına katılmak veya bu aşamaların herhangi birinden elenmek/ayrılmak diğer yüksek öğretim programları için kayıt yaptırmaya engel oluşturmamaktadır.
18. **Birden fazla Harp Okuluna başvurmak isteyen adayların, belirtilen *İnternet* adreslerine girerek her bir okul için ayrı ayrı başvuru yapması gerekmektedir.**

## KARA HARP OKULU

Kara Harp Okulu, Ankara ilinde bulunmaktadır. Kara Kuvvetleri Komutanlığı ve Jandarma Genel Komutanlığının ihtiyaç duyduğu sınıf ve miktarda subay yetiştiren askerî yüksek öğretim kurumudur.

Dört yıllık üniversite statüsünde olan Kara Harp Okulunda, Subay Diplomasının yanı sıra; Mühendislik (Endüstri ve Sistem, Elektronik, Makine, İnşaat, Bilgisayar, Harita), İşletme, Kamu Yönetimi, Sosyoloji ve Uluslararası İlişkiler lisans programlarında ulusal ve uluslararası denkliği/geçerliliği olan lisans diploması da verilmektedir.

Kara Harp Okulunda; Piyade, Tank, Topçu, Hava Savunma, Kara Havacılık, İstihkâm, Muhabere, Ulaştırma, İkmal, Bakım, Personel, Maliye, Harita ve Jandarma sınıflarında subay yetiştirilmektedir.

Kara Havacılık sınıfındaki öğrenciler helikopter ve uçak pilotu olmaktadırlar.

Harbiyelilerin bütün ihtiyaçları (**Yeme, yatma, giyim, harçlık, eğitim-öğretim vb.**) devlet tarafından karşılanmaktadır.

Kara Harp Okulu mezunu subaylara; sağlık, lojman ve askerî sosyal tesislerden faydalanma, OYAK üyeliği gibi birçok **sosyal imkânlarla birlikte kıt'a görevinde başarılı subaylara yurt dışında temel ihtisas kursları ile yüksek lisans, doktora eğitimi ve meslek hayatında yurt dışı geçici/daimi görev imkânları da sunulmaktadır.**

Onurlu bir geçmişe sahip, gelecek için ümit ve güven veren Türk Kara Kuvvetlerinde; geleceğini bir subay ve lider olarak çizmek isteyen gençlerimizi Kara Harp Okuluna bekliyoruz.

## BAŞVURU ŞEKLİ VE SEÇİM AŞAMALARINA ÇAĞRI ESASLARI

Kara Harp Okulu Aday Adayı olmak isteyenler **25 Mart-15 Mayıs 2015 tarihleri arasında [www.kkk.tsk.tr](http://www.kkk.tsk.tr) veya [www.kho.edu.tr](http://www.kho.edu.tr) İnternet adresine girerek ön kayıt başvurusu yapmaları gerekmektedir.** İnternet üzerinden başvuru yapmayan adaylar, ikinci seçim aşaması sınavlarına çağrılmayacaktır.

Başvuruda bulunan adaylar **YGS-1, YGS-2, YGS-5 ve YGS-6** puan türlerinde aldıkları puanlardan en yüksek olanı esas alınarak sıralanacak, ihtiyaç duyulan aday sayısına bağlı olarak "Seçim Aşamaları Çağrı Puanı" veya "Baraj Puan" belirlenecektir.

Belirlenen puan ve bu puandan daha yüksek alan adayların İkinci Seçim Aşaması Sınavlarına (Ön Sağlık Muayenesi, Bedenî Yeterlilik Sınavı, Mülakat) çağrılması ile ilgili hususlar ve çağrı tarihleri <http://www.kho.edu.tr> ve [www.kkk.tsk.tr](http://www.kkk.tsk.tr) İnternet adreslerinde yayımlanacaktır. (**Ayrıca posta ile çağrı/tebligat yapılmayacaktır.**)

Kara Harp Okulu Komutanlığında icra edilecek 2'nci Seçim Aşaması Sınavlarında başarılı olan adaylar, seçim aşamalarında aldıkları puanlara ve 2015 yılı Lisans Yerleştirme Sınavı sonucuna göre sıralanacaktır. (Lisans Yerleştirme Sınavında MF ve TM puan türlerinin en yüksekisi esas alınacaktır.) Sıralama neticesinde kontenjana giren adaylar sevk edildikleri askerî hastaneden "Askerî Öğrenci Olur" raporu almaları halinde KHO'ya girmeye hak kazanacaklardır.

2015 ÖSYS Kılavuzu'nda belirtilen Lisans Yerleştirme Sınavı (LYS) **taban puanını geçemeyen adaylar sıralamaya girmeye hak kazanamayacaklardır.** (Değerlendirme, asil ve yedek adayların tespit edilmesi ile ilgili detaylı bilgi 25 Mart-15 Mayıs 2015 tarihleri arasında yayımlanacak başvuru kılavuzunda belirtilecektir.)

**İnternet adresi : <http://www.kkk.tsk.tr> , <http://www.kho.edu.tr>**

**Telefon Numarası : (0312) 417 51 90-96 (7 Hat)**

## DENİZ HARP OKULU

Türk Deniz Kuvvetlerinin temel subay kaynağı olan Deniz Harp Okulu, Deniz Kuvvetlerinin çeşitli birimlerinde görev alacak cesur, dürüst, liderlik özelliklerine sahip, en son teknolojik gelişmeleri izleyebilecek düzeyde akademik eğitim almış deniz subayları yetiştirmektedir.

**Deniz Harp Okulu mezunu deniz subayları; Türk Deniz Kuvvetlerinin denizaltıları, su üstü gemileri, uçakları, helikopterleri, Sualtı Taarruz (SAT)/ Sualtı Savunma (SAS), deniz istihkâm, deniz piyade ve diğer kara birlikleri ile Sahil Güvenlik Komutanlığının gemileri, sahil güvenlik botları, uçakları, helikopterleri ve birliklerinde görev yapmaktadır.**

**Deniz Harp Okulunda pilot olmaya istekli öğrencilere gerekli şartları taşıdığı takdirde Deniz Kuvvetlerinin helikopter ve uçaklarında pilot olma imkânı da sunulmaktadır.**

Deniz Harp Okulunun İstanbul Tuzla'daki modern yerleşkesinde **endüstri, bilgisayar, makine, gemi inşa, elektrik/elektronik mühendisliği ve uluslararası ilişkiler dallarında dört yıllık lisans düzeyinde akademik eğitim verilmektedir.**

Deniz Harp Okulunda geleceğin subay adaylarına yıl içerisinde verilen akademik eğitimlere ilave olarak çağdaş donanmamızın modern gemilerinde temel deniz eğitimleri ve açık deniz eğitimleri verilmekte ve bu eğitimler esnasında denizi ve denizciliği öğrenerek yurt içi ve yurt dışı limanlarda ülkemizi ve dünyayı tanıma imkânı sağlanmaktadır.



Genç Bahriyelileri deniz koşullarına bedensel yönden hazırlamak maksadıyla Deniz Harp Okulunda her türlü spor imkânı sağlanmaktadır. Modern spor tesisleri ile geleceğin subay adaylarına deniz sporlarına yönelik yelken, kürek ve yatçılık eğitimleri verilmekte, tüm spor branşlarında ulusal ve uluslararası düzeyde yarışmalara katılmaları sağlanmaktadır.

Ayrıca Türk Deniz Kuvvetlerinin özel ihtisas sahibi uzmanları tarafından verilen eğitimleri başarı ile tamamlayan Deniz Harp Okulu öğrencilerine “tek yıldız dalgıç brövesi” verilmektedir.

Öğretim binaları, laboratuvarlar, spor tesisleri, sosyal tesisler, kayıkhanesi ve öğrenci yaşam alanları ile eşsiz olanaklara sahip olan Deniz Harp Okulunun seçkin eğitimini tamamlayan Teğmenler mezun oldukları gün maaş almaya başlamakta, kendileri ve bakmakla yükümlü oldukları aile bireyleri Türk Silahlı Kuvvetlerinin sağladığı sosyal, sağlık, OYAK üyeliği ve lojman gibi olanaklardan faydalanma hakkına sahip olmaktadır.

**Deniz Harp Okulu mezunu subaylar için yurt içi ve yurt dışında yüksek lisans ve doktora imkânları da mevcuttur.**

1773 yılından bu yana deniz subayı yetiştiren Deniz Harp Okulunda eğitim görmek, ülkemiz ve dünya denizlerinin altı, üstü ve semalarında onurla bayrağımızı dalgalandıran şanlı bahriyeliler arasına katılmak isteyen “GENÇ BAHİRİYELİLER” [www.dho.edu.tr](http://www.dho.edu.tr) sitesine girerek ön kayıt yaptırınız.

## BAŞVURU ŞEKLİ VE SEÇİM AŞAMALARINA ÇAĞRI ESASLARI

Deniz Harp Okuluna girmek isteyen adayların **25 Mart-15 Mayıs 2015** tarihleri arasında [www.dho.edu.tr](http://www.dho.edu.tr) *İnternet* adresinden **ön kayıtlarını yapmaları gerekmektedir. İnternet üzerinden ön kayıt yapmayan adaylar, ikinci seçim aşaması sınavlarına çağrılmayacaktır.**

Ön kayıt yapabilmek için gerekli evrak/işlemler ile bilahare yapılacak ikinci seçim aşamalarına ilişkin detaylı bilgiler Ocak 2015 ayından itibaren [www.dho.edu.tr](http://www.dho.edu.tr) *İnternet* adresinde yayımlanacaktır.

YGS sınav sonuçlarının açıklanmasından hemen sonra ihtiyaç duyulan aday sayısına bağlı olarak YGS-1, YGS-2, YGS-5 ve YGS-6 puan türlerine göre “İkinci Seçim Aşamaları Çağrı Taban Puanı” belirlenecektir.

Belirlenecek taban puandan daha yüksek puan alan adaylar [www.dho.edu.tr](http://www.dho.edu.tr) *İnternet* adresinde yapılacak duyuru ile ikinci seçim aşamalarına (Ön sağlık muayenesi, bedenî yeterlilik ve görüşme) çağrılacaktır. Posta yolu ile çağrı yapılmayacak, belge gönderilmeyecektir. (Adaylar ihtiyaç duydukları bilgi ve belgeleri [www.dho.edu.tr](http://www.dho.edu.tr) *İnternet* sitesinden temin edebilecektir). Deniz Harp Okulunda ikinci seçim aşamaları bir günde bitirilmektedir.

Deniz Harp Okulu Komutanlığında icra edilecek olan ikinci seçim aşamalarında başarılı olan adayların, seçim aşamalarında gösterecekleri performanslar ile 2015 yılı Lisans Yerleştirme Sınavından (LYS) aldıkları MF-1, MF-4, TM-1 ve TM-2 puanları dikkate alınarak aday performans puanları tespit edilecektir. İkinci seçim aşamalarında başarılı olan adaylar “aday performans puanlarına” göre sıralanacak, kontenjana girerek sevk edilecekleri askerî hastaneden “Askerî Öğrenci Olur” raporu alan adayların kesin kayıt işlemleri yapılacaktır. İkinci seçim aşama sonuçları [www.dho.edu.tr](http://www.dho.edu.tr) *İnternet* adresinde ilan edilecek ayrıca posta yolu ile bir duyuru yapılmayacaktır.

**İnternet adresi : [www.dzkk.tsk.tr](http://www.dzkk.tsk.tr), [www.dho.edu.tr](http://www.dho.edu.tr)**

**Telefon Numarası : 0 216 395 26 30 (Dâhili: 2500)**

## HAVA HARP OKULU

Türk Hava Kuvvetlerinin temel subay kaynağı Hava Harp Okulu İstanbul Yeşilyurt'ta bulunmaktadır. 4566 sayılı Harp Okulları Kanunu uyarınca üniversite statüsünde olan **Hava Harp Okulunda, Havacılık ve Uzay Mühendisliği, Elektronik Mühendisliği, Bilgisayar Mühendisliği, Endüstri Mühendisliği ve Yönetim Bilimleri** dallarında lisans düzeyinde akademik eğitim, askerî eğitim ve özendirici uçuş eğitimi verilmektedir. Dört yıllık eğitim-öğretimlerini başarıyla tamamlayan Harbiyeliler **lisans diplomasına sahip pilot adayı teğmenler** olarak mezun olmaktadır.

Öğrenimlerini başarı ile tamamlayan Harbiyelilerden sağlık muayenesini başarıyla geçenler İzmir'de uçuş eğitimine başlamakta, sağlık muayenesini herhangi bir nedenle kaybedenler ile uçuş eğitiminden çeşitli nedenlerle ayrılanlar ise Hava Kuvvetlerindeki diğer sınıf okullarında eğitim almaktadır. Sınıf eğitimlerini tamamlayan teğmenler pilot veya yer sınıfı subaylar olarak Hava Kuvvetleri Komutanlığında görev yapmaktadır.

Hava Harp Okulundan mezun olan subaylar; lojman, sosyal tesis ve sağlık imkânlarından yararlanmakta, yurtiçi ve yurtdışındaki eğitim kurumlarında yüksek lisans ve doktora eğitimi yapmaktadır. Hava ve uzay gücünün dünya genelindeki önemi ve etkisi her geçen gün artmaktadır. Hava Kuvvetleri Komutanlığı ailesi sizlerin katılımı ile daha da güçlenecektir.

## BAŞVURU ŞEKLİ VE SEÇİM AŞAMALARINA ÇAĞRI ESASLARI

Başvuru koşulları bayan ve erkek adaylar için aynıdır. Başvuru koşullarını sağlayan adaylar **25 Mart-15 Mayıs 2015** tarihleri arasında [www.hho.edu.tr](http://www.hho.edu.tr) İnternet adresine girerek **başvuru yapmaları gerekmektedir. İnternet sitesi üzerinden başvuru yapmayan adaylar seçim aşamalarına çağrılmayacaktır.**

ÖSYM Bşk.lığının sınav sonuçlarını açıklamasıyla birlikte, ihtiyaç duyulan öğrenci sayısına göre "Seçim Aşamaları Çağrı Puanı" veya "Baraj Puan" belirlenecektir. Baraj puan YGS 1,2,5,6 puan türlerine göre belirlenecek ve İnternet sitemizden yayınlanacaktır. Baraj puanını aşan adaylar diğer seçim aşamaları için Hava Harp Okuluna davet edilecektir.

Davet edilen adayların isimleri ve Hava Harp Okulunda hazır bulunacakları tarih İnternet sitemizden yayınlanacaktır. Adaylar hazırlayacakları evrakları İnternet sitesinden temin edeceklerdir. Posta yolu ile herhangi bir belge gönderilmeyecektir.

Hava Harp Okulundaki seçim aşamalarında başarılı olan adayların performans puanı hesaplamasında, Lisans Yerleştirme Sınavının (LYS) MF-1, MF-2, MF-4, TM1, TM2 ve TM3 puan türlerinin en yükseği esas alınacaktır.

İkinci seçim aşamaları en fazla üç gün sürecektir. Bu süre zarfında adaylar imkânlar dâhilinde Hava Harp Okulu tesislerinde kalabileceklerdir. Ayrıca sınavlar süresince adayların yemek ihtiyaçları Hava Harp Okulu tarafından ücretsiz karşılanacaktır.

İnternet sitesi ile ilgili herhangi bir problemle karşılaşan adayların [ikdm@hho.edu.tr](mailto:ikdm@hho.edu.tr) adresine e-posta göndermeleri veya aşağıdaki telefonu arayarak yardım almaları gerekmektedir.

**İnternet adresi : <http://www.ikdm.hho.edu.tr>**

**Telefon Numarası : 0 212 663 28 30, 0 212 663 24 90**

## KARA, DENİZ, HAVA, JANDARMA VE GATA SAĞLIK ASTSUBAY MESLEK YÜKSEK OKULLARINA GİRMEK İSTEYEN ADAYLARIN DİKKATİNE!

### GENEL BAŞVURU KOŞULLARI

1. Türkiye Cumhuriyeti vatandaşı olmak,
2. Herhangi bir nedenle askerî okullardan çıkmış/çıkarılmamış, sivil okullardan çıkarılmamış olmak,
3. TSK Sağlık Yeteneği Yönetmeliğinde yer alan, Askerî Okullara girecek öğrenci adaylarına ilişkin sağlık kriterlerine sahip olmak,
4. 2015 yılı Haziran döneminde mezun olacak durumda olmak veya dönemine bakılmaksızın 2014 yılında mezun olmak,
5. 2015 Yılı Yüksek Öğretime Geçiş Sınavı (YGS) katılmış ve belirlenecek taban puanı (Baraj Puanı) almış olmak,
6. Her Kuvvet Komutanlığı için ayrı ayrı hazırlanacak olan 2015 yılı Astsubay Meslek Yüksek Okulu Kılavuzlarında yer alan kaynak okul ve bölümlerden mezun olmak,
7. En fazla 21 yaşında olmak (1994 ve sonrası doğumlu) (Yaş düzeltmesi yaptıranların düzeltmeden önceki yaşı dikkate alınır.), (İlgili Okul Komutanlıklarınca ilan edilecek başvuru kılavuzlarındaki yaş şart kriterini sağlamak),
8. Şehit, malul gazi ve muharip gazi çocuklarından belirlenecek baraj puanının % 90'ını alanlar, ikinci seçim aşamalarına davet edilecektir. Seçim aşamalarında başarılı olan ve % 5 kontenjanına giren adaylar Meslek Yüksek Okuluna girmeye hak kazanacaktır.
9. Astsubay Meslek Yüksek Okulları Yönetmeliğinin 44'üncü maddesinde düzenlenmiş olan "Astsubay Meslek Yüksek Okulları Giriş Koşullarını" taşımak,
10. Taksirli suçlar hariç olmak üzere, affa veya zaman aşımına uğramış yahut para cezasına çevrilmiş veya ertelenmiş veya ertelenmiş hükümlerine ilişkin kayıtları adli sicilden çıkartılmış olsa bile bir cürümden hükümlü bulunmamak veya soruşturma altında olmamak,
11. Nişanlı, evli, dul, çocuklu olmamak veya herhangi bir kadınla nikâhsız olarak birlikte yaşamamak,
12. Okula karşı uygun nitelikte sorumlu bir veli göstermek (18 yaşından büyük olanlar için kefil göstermek),
13. Astsubay Meslek Yüksek Okulları için yapılacak olan sınav, mülakat ve diğer seçim işlemleri sonundaki değerlendirme sıralamasında önceden belirlenen kontenjan içinde bulunmak,
14. "Askerî Okullara Alınan Öğrenciler ile Silâhlı Kuvvetler Hesabına Fakülte ve Yüksek Okullarda Okuyan Öğrenciler İçin Yüklenme Senedi Düzenlenmesine ve Bu Okullardan Çeşitli Sebeplerle Ayrılacak Öğrencilere veya Kefillerine Ödettirilecek Tazminata Dair Yönetmelik'te belirlenen yüklenme ve kefalet senetlerini düzenlemek,

15. Astsubay Meslek Yüksek Okulları seçim aşamalarına katılmak veya bu aşamaların herhangi birinde elenmek/ayrılmak diğer yüksek öğretim programları için kayıt yaptırmaya engel oluşturmaktadır.

16. **Birden fazla Astsubay Okuluna başvurmak isteyen adayların, belirtilen İnternet adreslerine girerek her bir okul için ayrı ayrı başvuru yapması gerekmektedir.**

### **KARA KUVVETLERİ ASTSUBAY MESLEK YÜKSEK OKULU**

Kara Kuvvetleri Astsubay Meslek Yüksek Okulu Balıkesir ilinde bulunmaktadır. Türk Silâhlı Kuvvetlerinin ihtiyaç duyduğu sınıf ve miktarda astsubay yetiştiren parasız yatılı bir askerî yükseköğretim kurumudur. **Kara Kuvvetleri Astsubay Meslek Yüksek Okulunda, İşletme Yönetimi, Elektrik, Elektronik Haberleşme Teknolojisi, Otomotiv Teknolojisi, İnşaat Teknolojisi, Yapı Tesisat Teknolojisi, Bilgisayar Teknolojisi, Mekatronik bilim programlarında zengin atölye ve laboratuvar imkânlarıyla iki yıl süreli ön lisans eğitimi ve iki yıllık eğitim boyunca İşletme Programı öğrencilerine 480 saat, Teknik Program öğrencilerine 240 saat yabancı dil (İngilizce) eğitimi verilmektedir.**

Eğitim öğretim faaliyetleri süresince öğrencilerin ihtiyaçları devlet tarafından karşılanmaktadır. **Başarılı olan öğrenciler eğitim öğretim görmüş olduğu ilgili programın ön lisans diploması, Astsubay Diploması ve yurt dışında geçerliliği olan Diploma Eki ile birlikte astsubay çavuş olarak mezun edilmekte ve sınıf okulu eğitimi sonrasında atamaları yapılmaktadır. Her yıl mezun olan yaklaşık 100 öğrenci ulusal/uluslararası havacılık standartlarına uygun uçak/helikopter teknikeri sertifikası almaktadır.**

**Mezun olan öğrenciler, sınavsız geçişle Anadolu Üniversitesi'nin Açık Öğretim Fakültesi bölümlerinde (İşletme, İktisat, Çalışma Ekonomisi ve Endüstri İlişkileri, Kamu Yönetimi, Maliye, Konaklama İşletmeciliği, Uluslararası İlişkiler) veya Dikey Geçiş Sınavı ile branşlarının devamı programlarda lisans eğitimlerini tamamlayıp üniversite mezunu olabilmektedir.**

Astsubay Meslek Yüksek Okulu mezunu astsubaylara; sağlık, lojman ve askerî sosyal tesislerden faydalanma, OYAK üyeliği gibi birçok sosyal imkân sağlanmaktadır. **Her yıl belli kontenjan dâhilinde, Astsubaylıktan Subaylığa geçiş imkânı bulunmaktadır.** Onurlu bir geçmişe sahip, gelecek için ümit ve güven veren, Türk Kara Kuvvetlerinde; geleceğini yakalamak isteyen gençlerimizi Kara Kuvvetleri Astsubay Meslek Yüksek Okuluna bekliyoruz.

### **BAŞVURU ŞEKLİ VE SEÇİM AŞAMALARINA ÇAĞRI ESASLARI**

**Kara Kuvvetleri Astsubay Meslek Yüksek Okulu aday adayı olmak isteyenler, 25 Mart-15 Mayıs 2015 tarihleri arasında [www.kkk.tsk.tr](http://www.kkk.tsk.tr) veya [www.kho.edu.tr](http://www.kho.edu.tr) İnternet adresine girerek ön kayıt başvurusu yapmaları gerekmektedir.** İnternet üzerinden başvuru yapmayan adaylar, ikinci seçim aşaması sınavlarına (Ön sağlık muayenesi, bedenî yeterlilik sınavı, mülakat) çağrılmayacaklardır.

Başvuruda bulunan adaylar, mezun oldukları/olacakları okul türleri ve alanları uygun olanların başvuruları dikkate alınacak, **YGS-1, YGS-2, YGS-3, YGS-4, YGS-5 ve YGS-6** puan türlerinde aldıkları puanlardan en yüksek olanı esas alınarak adaylar sıralanacak ve alınması planlanan aday sayısına bağlı olarak teknik bölümlerin tamamı için ve işletme yönetimi programı için ayrı ayrı olmak üzere toplam iki tane "Öğrenci Seçim Aşamalarına Çağrı Puanı" belirlenecektir.

Belirlenen taban puanları ve bu puanlardan daha yüksek puan alan adayların ikinci seçim aşaması sınavlarına çağrı ile ilgili hususlar ve çağrı tarihleri aşağıdaki İnternet adreslerinde yayımlanacaktır. (Ayrıca posta ile çağrı/tebligat yapılmayacaktır.)

**İnternet adresi : <http://www.tsk.tr>, <http://www.kkk.tsk.tr>, <http://www.kho.edu.tr>**

**Telefon Numarası : (0312) 562 11 11 ve 562 15 08**

### **DENİZ ASTSUBAY MESLEK YÜKSEK OKULU**

Deniz Astsubay Meslek Yüksek Okulu; Türk Deniz Kuvvetlerinin denizaltıları, suüstü gemileri, uçakları, helikopterleri, Sualtı Taarruz (SAT) / Sualtı Savunma (SAS) ve diğer kara birlikleri ile Sahil Güvenlik Komutanlığının gemileri, sahil güvenlik botları, uçakları, helikopterleri ve kara birliklerinde görev yapacak astsubayları yetiştirmek üzere eğitim-öğretim veren bir kurumdur.

Eğitim ve Öğretim süresi ön lisans düzeyinde 2 (iki) yıl olup öğrencilerin ihtiyaçları devlet tarafından karşılanmaktadır.

Deniz Astsubay Meslek Yüksek Okulunda; Deniz Ulaştırma ve İşletme, Elektronik Teknolojisi, Uçak Teknolojisi, Bilgisayar Programcılığı, Büro Hizmetleri ve Yönetici Asistanlığı ve İşletme Yönetimi programları Altınova/YALOVA'da, Gemi Makineleri İşletme ve Elektrik programları ise Derince/KOCAELİ'de verilmektedir.

Mezun olan öğrenciler, Anadolu Üniversite'nin Açık Öğretim Fakültesi ilgili bölümlerine sınavsız geçiş yapabilmekte, Dikey Geçiş Sınavı ile branşlarının devamı niteliğindeki programlarda eğitimlerini tamamlayarak lisans mezunu olabilmektedir. 4 (Dört) yıllık fakülte mezunu olan astsubaylar, Deniz Kuvvetleri

Komutanlığı tarafından belirlenen kontenjanlar dahilinde, muvazzaf subaylığa geçiş yapabilmektedir.

Deniz Astsubay Meslek Yüksek Okulu öğrencilerine aldıkları eğitimlere ilave olarak çağdaş Donanmamızın modern gemilerinde temel ve açık deniz eğitimleri verilmektedir. Eğitimler esnasında denizi ve denizciliği öğrenerek yurt içi ve yurt dışı limanları ziyaret etmeleri, ülkemizi ve dünyayı tanımaları sağlanmaktadır.

Bu seçkin eğitimi tamamlayan öğrenciler astsubay çavuş rütbesi ile mezun oldukları gün maaş almaya hak kazanmakta, kendileri ve bakmakla yükümlü oldukları aile bireyleri Türk Silahlı Kuvvetlerinin sağladığı sosyal, sağlık, OYAK üyeliği ve lojman gibi olanaklardan faydalanma hakkına sahip olmaktadır.

1890 yılından bu yana deniz astsubayı yetiştiren Deniz Astsubay Meslek Yüksek Okulunda eğitim görmek, ülkemiz ve dünya denizlerinin altı, üstü ve semalarında onurla bayrağımızı dalgalandıran şanlı bahriyeliler arasına katılmak isteyen gençler [www.damyoy.edu.tr](http://www.damyoy.edu.tr) adresinden **25 Mart-15 Mayıs 2015** tarihleri arasında ön kayıt yaptırınız.

## BAŞVURU ŞEKLİ VE SEÇİM AŞAMALARINA ÇAĞRI ESASLARI

Deniz Astsubay Meslek Yüksek Okuluna girmek isteyen adayların **25 Mart-15 Mayıs 2015** tarihleri arasında [www.damyoy.edu.tr](http://www.damyoy.edu.tr) *İnternet* adresinden ön kayıt yaptırmaları gerekmektedir. *İnternet* üzerinden ön kayıt yaptırmayan adaylar, ikinci seçim aşaması sınavlarına çağrılmayacaktır.

Ön kayıt yaptırabilmek için gerekli işlemler, ikinci seçim aşamalarına ilişkin detaylı bilgiler, adayların mezun olmaları gereken okul türleri, alanları ve başvuru puan türleri *İnternet* adresinden yayımlanacaktır.

Adaylardan mezun oldukları/olacakları okul türleri ve alanları uygun olanları, okul alanları ve tercihleri dikkate alınarak **YGS-1, YGS-2, YGS-3, YGS-4, YGS-5** ve **YGS-6** puan türlerinden aldıkları puanların en yükseğine göre sıralanacak, puan türlerine göre belirlenecek taban puanın üzerinde puan alan adaylar ikinci seçim aşamalarına çağrılacaktır. Ayrıca posta yolu ile bir çağrı yapılmayacak, belge gönderilmeyecektir.

Ön kayıt yaptıran adaylardan; Deniz Astsubay Meslek Yüksek Okulunca açıklanacak taban puanın üzerinde puan alan adaylar [www.damyoy.edu.tr](http://www.damyoy.edu.tr) *İnternet* sitesinde açıklanacak tarihler arasında kendilerine tahsis edilecek tarihte ikinci seçim aşamalarına (Ön sağlık muayenesi, bedenî yeterlilik ve görüşme) çağrılacaktır. Ayrıca posta yolu ile bir çağrı yapılmayacak, belge gönderilmeyecektir. İkinci Seçim Aşamaları her aday için bir gün sürecektir. İkinci seçim aşaması sonuçları [www.damyoy.edu.tr](http://www.damyoy.edu.tr) *İnternet* adresinde ilan edilecek ayrıca posta yolu ile bir duyuru yapılmayacaktır. İkinci seçim aşamalarında başarılı olan ve sevk edilecekleri asker hastanelerinden "Askerî Öğrenci Olur" kararı alan adaylar ikinci seçim aşamalarında almış oldukları aday performans puanlarına göre sıralanacak ve kontenjana girenlerin kesin kayıt işlemleri yapılacaktır.

**İnternet adresi : <http://www.dzkk.tsk.tr>, <http://www.damyoy.tsk.tr>, <http://www.damyoy.edu.tr>**  
**Telefon Numarası : 0 226 462 83 10 (Dâhili: 1592-1593-1594)**

## HAVA ASTSUBAY MESLEK YÜKSEKOKULU

Dünyanın sayılı hava güçlerinden olan Türk Hava Kuvvetlerinin, Türkiye Cumhuriyeti semalarında, barış ve huzuru sağlamak için yürütmekte olduğu uçuş görevlerine destek vermek amacıyla kurulan Hava Astsubay Meslek Yüksekokulu; ön lisans düzeyinde iki yıllık Akademik ve Temel Askerlik Eğitimi veren yatılı bir askerî yükseköğretim kurumudur. Hava Astsubay Meslek Yüksekokulu, Hava Teknik Okullar Komutanlığı (Gazimir/İZMİR) bünyesinde konuşlandırılmış olup, eğitim-öğretim faaliyetlerini 21'inci yüzyılın havacılık bilim ve teknolojisi ile bütünleştirerek yürütmektedir.

**Hava Astsubay Meslek Yüksekokulunda; Uçak Teknolojileri (Mekanik ve Avyonik), Otomotiv Teknolojisi, Elektrik, Elektronik Haberleşme, Bilgisayar Programcılığı, İnşaat Teknolojisi, Büro Hizmetleri ve Yönetici Asistanlığı, Lojistik, Güvenlik ve Koruma ile Hava Trafik programlarında, gelişmiş laboratuvar imkânlarıyla, iki yıl süreli ön lisans eğitimi ile birlikte, eğitim esnasında toplamda 768 saat İngilizce dil eğitimi verilmektedir.**

İki yıllık eğitim-öğretim süresince, öğrencilerin tüm ihtiyaçları devlet tarafından karşılanmaktadır. Başarılı olan öğrenciler eğitim öğretim görmüş olduğu programa ait ön lisans diploması, astsubay diploması ve yurt dışında geçerliliği olan bir diploma eki ile birlikte astsubay çavuş olarak mezun edilmekte ve sınıf okulu eğitimi sonrasında Hava Kuvvetleri Komutanlığı birliklerine atamaları yapılmaktadır.

Mezun olan öğrenciler, Anadolu Üniversitesi'nin Açık Öğretim Fakültesi ilgili bölümlerine sınavsız geçiş yapabilmekte veya Dikey Geçiş Sınavı ile branşlarının devamı programlarda eğitimlerini tamamlayarak lisans mezunu olabilmektedirler. Böylece dört yıllık fakülte mezunu olan astsubaylar, Hava Kuvvetleri Komutanlığı tarafından yıllık olarak belirlenen kontenjanlar dahilinde, **muvazzaf subaylığa geçiş yapabilmektedirler.**

Hava Astsubay Meslek Yüksekokulu mezunu astsubaylara ve hak sahibi yakınlarına; sağlık, lojman, askerî sosyal tesislerden (orduevleri, misafirhaneler ve özel eğitim merkezleri vb.) yararlanma ve OYAK üyeliği gibi birçok sosyal imkân sağlanmaktadır.

## BAŞVURU ŞEKLİ VE SEÇİM AŞAMALARINA ÇAĞRI ESASLARI

Belirtilen başvuru koşullarını sağlayarak, "Hava Astsubay Meslek Yüksekokulu Öğrenci Adayı" olmak isteyenlerin; **25 Mart-15 Mayıs 2015 (saat 08:00)** tarihleri arasında <http://www.tekok.edu.tr> *İnternet* adresinden, Hava Astsubay Meslek Yüksekokuluna başvuru yapmaları gerekmektedir.

YGS sonuçlarının açıklanmasından sonra, <http://www.tekok.edu.tr> *İnternet* adresinde bulunan Hv.Astsb. MYO 2015 yılı Başvuru Kılavuzundaki, mezun oldukları/olacakları öğrenim kolu, alan veya bölümler bazında belirlenen **YGS-1, YGS-2, YGS-5 ve YGS-6** puan türlerinden alınan puanlar dikkate alınarak başvuruda bulunan adaylar için, "Seçim Aşamaları Baraj Puanı" belirlenecektir. Belirlenen baraj puanlarının üzerinde not alan adayların Hava Astsubay Meslek Yüksekokulu seçim aşamalarına katılım için çağrı belgeleri ve çağrı tarihleri, **2015 yılı Haziran ayı içerisinde** <http://www.tekok.edu.tr> *İnternet* adresinden yayımlanacaktır (**Posta ile çağrı yapılmayacaktır**).

**İnternet adresi** : <http://www.tekok.edu.tr>

**Telefon Numarası** : 0 232 251 79 29 ve 0 232 251 16 00 (Dahili 4183/4184)

## JANDARMA ASTSUBAY MESLEK YÜKSEKOKULU

Jandarma Astsubay Meslek Yüksekokulu; lise ve dengi okul mezunu erkek adaylardan, Jandarma Genel Komutanlığının ihtiyaç duyduğu miktarda muvazzaf astsubay yetiştiren, ön lisans düzeyinde iki yıl süreli eğitim-öğretim veren, parasız yatılı askerî yükseköğretim kurumudur. İki yıllık eğitim-öğretim süresince, öğrencilerin ihtiyaçları devlet tarafından karşılanmakta, başarılı olan öğrenciler Astsubay Çavuş rütbesi ile göreve başlamaktadır.

Jandarma Astsubay Meslek Yüksekokulu, Ankara-Beytepe'de; Jandarma Eğitim Komutanlığı kışlası içerisinde konuşludur.

Gerekli niteliklere sahip Jandarma Astsubayları, yapılacak sınavlarda başarılı olmaları ve Jandarma Genel Komutanlığınca belirlenen kontenjan içerisinde yer almaları halinde verilecek eğitim ve öğretimi müteakip Subay olabilmektedir.

Jandarma Astsubay Meslek Yüksekokulundan mezun olan Astsubaylara; sağlık, lojman ve askerî sosyal tesislerden faydalanma, OYAK üyeliği gibi sosyal imkânlar sağlanmaktadır.

## BAŞVURU ŞEKLİ VE SEÇME SINAVLARI AŞAMALARINA ÇAĞRI ESASLARI

Jandarma Astsubay Meslek Yüksekokuluna (JAMYO) başvuruda bulunmak isteyen adaylar giriş koşullarını 2015 yılı Ocak ayı içerisinde [www.tsk.tr](http://www.tsk.tr) ve [www.jandarma.tsk.tr](http://www.jandarma.tsk.tr) *İnternet* adreslerinden öğrenebileceklerdir. Ayrıca JAMYO başvuru kılavuzunda belirtilen kaynak lise ve dengi okul türlerinden 2014 yılında veya kayıt kabul tarihine kadar (muhtemel Ağustos 2015) mezun olması gerekmektedir. Başvuru işlemleri [www.tsk.tr](http://www.tsk.tr) ve [www.jandarma.tsk.tr](http://www.jandarma.tsk.tr) *İnternet* adresinden yapılacaktır. Adayların **25 Mart-15 Mayıs 2015** tarihleri arasında [www.tsk.tr](http://www.tsk.tr) ve [www.jandarma.tsk.tr](http://www.jandarma.tsk.tr) *İnternet* adresinden başvuru yapmaları gerekmektedir.

JAMYO başvuru işlemleri sonunda Jandarma Genel Komutanlığınca **YGS-5** puan türünde ilân edilecek olan taban puana göre adaylar, **Temmuz 2015** tarihinde ikinci aşama seçme sınavlarına (Ön sağlık muayene, fizikî kabiliyet değerlendirme testi ve mülâkat) çağrılacaklardır. İkinci aşama seçme sınavları ve kesin kayıt ve kabul işlemleri ile ilgili her türlü duyuru [www.tsk.tr](http://www.tsk.tr) ve [www.jandarma.tsk.tr](http://www.jandarma.tsk.tr) *İnternet* adresinde yayımlanacak, adayların adreslerine herhangi bir belge gönderilmeyecektir. Bu nedenle adayların başvuru kılavuzunda belirtilen tarihler doğrultusunda [www.tsk.tr](http://www.tsk.tr) ve [www.jandarma.tsk.tr](http://www.jandarma.tsk.tr) *İnternet* adresinde yayımlanacak duyuruları takip etmeleri zorunludur.

Ayrıntılı bilgi [www.jandarma.tsk.tr](http://www.jandarma.tsk.tr) *İnternet* adresinden veya **0312 456 36 30 ve 0312 456 36 31** numaralı telefonlardan edinilebilir.

## GÜLHANE ASKERİ TIP AKADEMİSİ (GATA) SAĞLIK ASTSUBAY MESLEK YÜKSEK OKULU

Gülhane Askerî Tıp Akademisi Sağlık Astsubay Meslek Yüksek Okulu, 1914 yılından bu güne 100 yıllık bir eğitim ve öğretim kültürü geçmiştir. Ankara ilinde GATA yerleşkesi içerisinde bulunmaktadır. Türk Silahlı Kuvvetlerinin (Kara, Deniz, Hava Kuvvetleri Komutanlıkları ve Jandarma Genel Komutanlığı) ihtiyaç duyduğu miktarda sağlık sınıfı muvazzaf astsubay yetiştiren, GATA Komutanlığı bünyesinde kurulmuş, ön lisans düzeyinde eğitim-öğretim veren, parasız yatılı bir askerî yükseköğretim kurumudur.

**Gülhane Askerî Tıp Akademisi Sağlık Astsubay Meslek Yüksekokulu'nda; Ameliyathane Hizmetleri, Anestezi, Diş Protez, Eczane Hizmetleri, Elektronöfizioloji, İlk ve Acil Yardım, Patoloji Laboratuvar Teknikleri, Tıbbi Görüntüleme, Tıbbi Laboratuvar Teknikleri, Tıbbi Protez ve Ortez, programlarında iki yıl süre ile ön lisans eğitimi verilmektedir.** Ön lisans eğitimi verilen programlar her yıl ihtiyaç göre tespit edilmektedir.

Askerî öğrencilere akademik eğitimin yanı sıra, Beden Eğitimi, Yabancı Dil Eğitimi, Askerî Eğitim verilmekte, öğretim üyeleri ve öğretim görevlileri nezaretinde teknolojik donanımlı kliniklerde uygulamalı eğitimler icra edilmektedir. Askerî öğrenciler, akademik program dışında sosyal ve kültürel etkinliklere katılmakta, hobi kulüpleri ve spor/olimpik branşlarında zamanlarını değerlendirebilmektedirler.

Başarılı olan öğrenciler eğitim ve öğretim görmüş olduğu programın ön lisans diploması/diploma eki ve tekniker unvanı ile birlikte **“Astsubay Çavuş”** olarak mezun edilmektedir. Ulusal ve uluslararası geçerliliği olan ön lisans diplomaları Sağlık Bakanlığı tarafından onaylanmaktadır.

Mezun olan Sağlık Astsubayları, Anadolu Üniversitesi'nin Açık Öğretim Fakültesi bölümlerinde (İşletme, İktisat, Çalışma Ekonomisi ve Endüstri İlişkileri, Kamu Yönetimi, Maliye, Konaklama İşletmeciliği ve Uluslararası İlişkiler) lisans eğitimlerini tamamlayıp üniversite mezunu olabilmektedir. Ayrıca Dikey Geçiş Sınavı (DGS) ile Yüksek Öğretim Kurumu (YÖK) tarafından her yıl açıklanan ve branşlarına uygun olan programlarda lisanslarını tamamlayabilmektedirler.

Sağlık Astsubay Meslek Yüksekokulu mezunu astsubaylara; sağlık, lojman, askerî sosyal tesislerden faydalanma, yurtiçi ve yurtdışı kurslar, geçici yurtdışı görevler ile birlikte, her yıl belirlenen kontenjanlar dahilinde GATA bünyesinde yüksek lisans ve doktora eğitimlerine devam edebilme, eğitimini tamamlayan sağlık astsubaylarına GATA Sağlık Astsubay Meslek Yüksekokulunda öğretim görevlisi olma gibi birçok imkân sağlanmaktadır.

### **BAŞVURU ŞEKLİ VE SEÇİM AŞAMALARINA ÇAĞRI ESASLARI**

GATA Sağlık Astsubay Meslek Yüksek Okulunun ön lisans programlarına ilişkin hususlar [www.kkk.tsk.tr](http://www.kkk.tsk.tr) *İnternet* adresinde yayımlanacak başvuru kılavuzunda ayrıntılı olarak belirtilecektir.

**GATA Sağlık Astsubay Meslek Yüksek Okulu aday adayı olmak isteyenlerin, 25 Mart-15 Mayıs 2015 tarihleri arasında [www.kkk.tsk.tr](http://www.kkk.tsk.tr) veya [www.kho.edu.tr](http://www.kho.edu.tr) *İnternet* adresine girerek ön kayıt başvurusu yapmaları gerekmektedir. *İnternet* üzerinden başvuru yapmayan adaylar, ikinci seçim aşaması sınavlarına çağrılmayacaklardır.**

Başvuruda bulunan adaylar mezun oldukları/olacakları okulun öğrenim kolu, alan ve bölümleri dikkate alınarak YGS-1, YGS-2 ve YGS-6 puan türlerinde aldıkları puanlardan en yüksek olanı esas alınarak sıralanacak ve alınması planlanan aday sayısına bağlı olarak “Öğrenci Seçim Aşamalarına Çağrı Puanı” belirlenecektir. Belirlenen taban puanları ve bu puanlardan daha yüksek puan alan adayların ikinci seçim aşaması sınavlarına (Ön sağlık muayenesi, bedenî yeterlilik sınavı, mülakat) çağrı ile ilgili hususlar ve çağrı tarihleri [www.kkk.tsk.tr](http://www.kkk.tsk.tr) *İnternet* adresinde yayımlanacaktır. (Ayrıca posta ile çağrı/tebligat yapılmayacaktır.)

**İnternet adresi : <http://www.tsk.tr>, <http://www.kkk.tsk.tr>, <http://www.kho.edu.tr>**

**Telefon Numarası : (0312) 562 11 11 ve 562 15 08**

**Kara Harp Okulu (0312) 417 51 90-96 (7 Hat)**

**GATA Sağ. Astsb.MYO (0312) 304 63 45**

### **ANADOLU ÜNİVERSİTESİ REKTÖRLÜĞÜNDEN ÖRGÜN/UZAKTAN EĞİTİM YÜKSEKÖĞRETİM PROGRAMLARINDA OKUYANLAR VEYA BU PROGRAMLARDAN MEZUN OLANLAR İLE AÇIK ÖĞRETİM PROGRAMLARINDAN MEZUN OLANLARIN AÇIK ÖĞRETİM PROGRAMLARINA KAYDOLMALARINA İLİŞKİN ESASLAR**

Yükseköğretim kurumlarında örgün, uzaktan eğitim ve açık öğretim programlarında aynı anda farklı düzeylerde (lisans, ön lisans ve lisansüstü) eğitime devam edilebilmekte ancak, aynı anda iki örgün ön lisans veya iki örgün lisans programında eğitime devam edilememektedir. Ancak;

1. Örgün/uzaktan eğitim yükseköğretim programlarında kayıtlı öğrenciler ile bu programların mezunlarından,
  - a) Meslek yüksekokullarında okuyan/mezun olanlar ile örgün lisans programlarından ön lisans diploması olarak ayrılmış olanlar,
  - b) Lisans programlarında okuyan/mezun olanlar,
  - c) Açık öğretim ön lisans ve lisans programlarından mezun olanlarkoşullarını karşıladıkları açık öğretimin ön lisans veya lisans programlarından birine (okumakta veya mezun oldukları alanlarda olmamak kaydıyla), sınava girmeden ve örgün öğretimdeki kayıtlarını sildirmeden doğrudan ilgili Üniversiteye başvurmak suretiyle kayıt yaptırabilirler.
2. Yukarıdaki koşullarda açık öğretim programlarına kaydolan örgün öğretim öğrencileri veya mezunları, örgün öğretimden açık öğretime ders transferi veya kredi saydırma işlemi yaptıramaz.
3. Örgün öğretimin herhangi bir programına yerleştirilmiş olan adaylar, yukarıdaki koşullara uymak suretiyle, aynı öğretim yılında kendi alanları dışındaki bir açık öğretim programına kayıt yaptırabilirler.
4. ÖSYM'nin Yükseköğretim Programları ve Kontenjanları Kılavuzunda yer alan KKTC'deki üniversitelerde okuyan öğrenciler de yukarıdaki olanaklardan aynen yararlanırlar.
5. Bir yükseköğretim programından mezun olamadan yükseköğretim programından ilişiği kesilen, herhangi bir örgün yükseköğretim programında kaydı bulunmayan veya açık öğretim programlarında okumakta olanlar yukarıdaki olanaklardan yararlanamazlar.

6. Açık öğretim programlarının herhangi birinde öğrenci iken okumakta olduğu alan dışındaki örgün öğretim programlarından birine yerleştirilen adayların açık öğretimdeki kayıtları silinmez.
7. Bir örgün yükseköğretim programında okuyanlar veya bu programlardan mezun olanlardan, açık öğretimin bir programına kayıt yaptıranlar, askerlik işlemleri hariç açık öğretimdeki tüm öğrencilik hizmetlerinden yararlanırlar.
8. Açık öğretim programlarına kayıt yaptırdıktan sonra örgün öğretimden kaydını sildiren öğrenciler, bu durumlarını belgelendirmek koşuluyla askerlik işlemleri dâhil tüm öğrencilik hizmetlerinden yararlanırlar.

## ANADOLU ÜNİVERSİTESİ BATI AVRUPA AÇIK ÖĞRETİM PROGRAMLARI

Dört yıllık Kamu Yönetimi, İktisat, İşletme, Sosyoloji, Türk Dili ve Edebiyatı, Uluslararası İlişkiler, İlahiyat bölümleri ile iki yıllık Dış Ticaret, Halkla İlişkiler ve Tanıtım, İlahiyat, Turizm ve Otel İşletmeciliği ön lisans programlarına Batı Avrupa Ülkelerinden birinde geçerli oturma izni bulunup Yükseköğretime Geçiş Sınavı (YGS) sonucuna göre başarılı bulunan adaylar ön kayıt sistemi ile kabul edilmektedir.

Sınavlar, Batı Avrupa ülkelerinde 12 merkezde, Türkiye’de ise 1 merkezde yapılmaktadır.

Programlar ve başvuru hakkında ayrıntılı bilgi almak için, aşağıdaki adres ve telefon numaralarından birine başvurulabilir.

Anadolu Üniversitesi Açıköğretim Fakültesi Batı Avrupa Programları

Eskişehir Bürosu 26470 Eskişehir/TÜRKİYE Tel: 222-335 05 81/ 2675 Fax: 222-335 06 33

Anadolu Üniversitesi Batı Avrupa İrtibat Bürosu

Friesenplatz 13, 50672 Köln/DEUTSCHLAND Tel: +49 221-511 044-45-46 Fax: +49 221-521 149

## ADAYLAR TARAFINDAN ÖSYM’YE GÖNDERİLECEK DİLEKÇELER İLE İLGİLİ AÇIKLAMALAR

Dilekçe yazılmasını gerektiren konular için ÖSYM ile yapılacak her türlü yazışmada “Genel Amaçlı Dilekçe” örneği kullanılmalıdır. Dilekçenin işleme konulabilmesi için adayın ne istediğini açıkça belirtmesi gerekir. Dilekçe örneği üzerindeki bütün bilgi alanlarının doldurulması zorunludur, bilgi alanları eksik olan dilekçeler işleme alınmayacaktır.

Aday, dilekçenin aslını ÖSYM’ye ulaştırmalıdır. Merkezimize **faks** yoluyla ulaştırılan dilekçeler işleme alınmayacaktır.

Bilgi güvenliğini artırmak amacıyla dilekçede **evrak referans numarası** belirtilmesi uygulamasına geçilmiştir. Aday, evrak referans numarasını ÖSYM’nin <https://ais.osym.gov.tr> *İnternet* adresinden T.C. Kimlik Numarası ve *İnternet* erişim şifresi ile edinecektir.

Adayın <https://ais.osym.gov.tr> adresinde işlem yapabilmesi için herhangi bir sınava başvuru işlemi sırasında edindiği **aday İnternet erişim** şifresini kullanması gerekir. Bu şifre, adayın sonraki yıllarda da ÖSYM’nin *İnternet* adresinden yapabileceği tüm işlemlerde (sınava giriş belgesini edinme, sonuçları öğrenme, bireysel başvuru ve tercih yapma, bilgilerini görme ve bazı bilgilerini değiştirme vb.) kullanılacaktır. Bu nedenle adayın **bu şifreyi unutmaması, kimseye vermemesi, hiç kimse ile paylaşmaması ve özenle saklaması** gerekir. Şifresini bilmeyen veya yeniden edinmek isteyen adaylar T.C. Kimlik Numarasının yazılı olduğu nüfus cüzdanıyla şahsen ÖSYM Sınav Koordinatörlüklerine başvurmalıdır.

### Dilekçe yazılmaması gereken konular:

Adaylar aşağıda belirtilen konulardaki değişiklik istekleri için dilekçe yazmayacak, gerekli değişikliği <https://ais.osym.gov.tr> *İnternet* adresinden T.C. Kimlik Numarası ve *İnternet* erişim şifresi ile **kendileri** gerçekleştirecektir.

- “**Kimlik Bilgileri**”nde değişiklik yapmak isteyen T.C. uyruklu adaylar bu isteklerini önce Nüfus ve Vatandaşlık İşleri Genel Müdürlüğü’nün Merkezî Nüfus İdaresi Sistemi’nde (MERNİS) yaptırmalıdır. Değişiklik işlemi MERNİS’te gerçekleşikten sonra, bu değişikliklerin adayın ÖSYM’deki kayıtlarına aktarılması işlemi, aday tarafından <https://ais.osym.gov.tr> *İnternet* adresinde yapılacaktır.
- “**Sınava İlişkin Bilgileri**” veya “**İletişim Bilgileri**” alanlarında değişiklik yapmak isteyen bir aday bu değişikliği <https://ais.osym.gov.tr> *İnternet* adresinde kendisi gerçekleştirecektir.
- MEB e-okul sisteminde eğitim bilgisi yer almayan adaylar için “**Eğitim Bilgileri**” alanındaki bilgilerde değişiklik, sadece ÖSYM Sınav Koordinatörlüklerinden veya ÖSYM tarafından belirlenen Başvuru Merkezlerinden ilgili resmî evrakla başvuru süresi içinde yapılabilecektir. MEB e-okul sisteminde eğitim bilgisi bulunan adaylar ise “Eğitim Bilgileri” alanındaki bilgilerde yapılması gereken değişikliğin önce MEB e-okul sisteminde yapılmasını sağlayacaklardır.

### Dilekçe yazılmasını gerektiren konular:

Adaylar aşağıda belirtilen konular için dilekçe yazabilecektir:

- Engelli adaylar için sağlık raporu ile engel durumunu belirttiği engelli olarak sınava girme isteği
- Sınav/yerleştirme sonuçlarının incelenmesi isteği
- Yabancı uyruklu adaylar için uyruk bilgilerinde değişiklik isteği (Değişikliğe esas belgenin onaylı örneği ile)





## SAĞLIK/ENGEL DURUMU NEDENİ İLE ÖZEL BİR ALET, ARAÇ GEREÇ VE CİHAZLA SINAVA GİRECEK ADAYLARIN UYMASI GEREKEN KURALLAR

Sağlık/engel durumu nedeni ile bir alet, araç gereç ve cihazla sınava girmeleri gereken adayların, sınav konforunu temin etmek ve daha rahat koşullarda sınavlarını gerçekleştirmelerini sağlamak amacıyla, ilgili alet, araç gereç ve cihazları ile sınava girmelerine izin verilecektir. Bu durumdaki adayların, Merkezimize gönderecekleri sağlık raporlarında, kullanacakları alet, araç gereç ve cihazın ne olduğunun ve engelleme nedeni ile ilgili alet, araç gereç ve cihazı kullanmalarının zorunlu olduğunun açıkça belirtilmiş olması gerekmektedir. Sağlık raporunda kullanılacak olan alet, araç gereç ve cihazların isimleri net olarak bildirilmeyen adayların söz konusu alet, araç gereç ve cihazlarla sınav binalarına girmelerine müsaade edilmeyecektir. Ayrıca, sağlık raporlarında engelli adayların zorunlu olarak kullanacakları belirtilmiş ancak; sınav güvenliğini zedeleyecek nitelikte olan alet, araç gereç ve cihazı kullanmak durumunda olan adaylar, Ankara'da ÖSYM tarafından hazırlanacak her türlü kablolu-kablosuz iletişimi kesilmiş binalarda sınava alınacaklardır. Bu binalarda bina girişi ve her salonda sınav uygulaması kamera ile kayıt altına alınacaktır.

Bu tür alet, araç gereci kullanan adaylardan Ankara'da sınava girmek istemeyenler, diğer tüm adayların sınava alındığı binalarda ilgili alet, araç-gereç ve cihazı kullanma izni verilmeden sınava alınacaklardır.

Adaylar ilgili sağlık raporlarını, durumlarını ve taleplerini **başvuru süresi** içerisinde ÖSYM'ye iletecek veya bildireceklerdir. Başvuru süresi dışında gelen talepler, bilgi ve belgeler dikkate alınmayacaktır.

Bu kapsamda ilgili komisyon tarafından yapılan değerlendirmede; ÖSYS sınavlarında sağlık/engel durumu nedeni ile aşağıdaki listede yer alan alet, araç-gereç ve cihazı kullanacak adaylar belirtilen sınav merkezlerinde sınava alınacaklardır:

- 1- Gözlük tipi işitme cihazı / atel / elektronik büyüteç / oksijen tüpü /masa lambası / koyu renk camlı gözlük / kullanacak olan adaylar Ankara'da ÖSYM tarafından hazırlanacak her türlü kablolu-kablosuz iletişimi kesilmiş binalarda sınava alınacaklardır.
- 2- Kalp pili / kâğıt torba kullanan adaylar, tercih ettikleri sınav merkezinde sınava alınacaklardır.
- 3- İnsülin iğnesi, kalem, enjektör, şırınga, şeker ölçüm cihazı kullanan adaylar, sınavda Bina Sınav Sorumlusu Yardımcısına (tüm sorumluluğu kendilerinde olmak kaydıyla) aparat/cihazlarını teslim edecekler, ihtiyaç halinde kullanabileceklerdir. Zorunlu olarak bu gereçleri yanında bulundurmamak durumunda olan adayların ilgili gereçleri BSS Yardımcısı tarafından Sınav başladıktan sonra Salon Başkanının masasına konulacak ve kullanım dışı zamanlarda sürekli orada kalacaklardır. Bu adaylar, tercih ettikleri sınav merkezinde sınava alınacaklardır. Aparat/cihazlarını Bina Sınav Sorumlusu Yardımcısına teslim etmek istemeyen, aparat/cihazlarının sınavda yanlarında bulunmasını isteyen adaylar, Ankara'da ÖSYM tarafından hazırlanacak her türlü kablolu-kablosuz iletişimi kesilmiş binalarda sınava alınacaklardır.
- 4- Üzerinde protez, ortezi olan adaylar, Bina Sınav Sorumlusu Yardımcısı tarafından bu protez, ortezleri kontrol edilerek sınava alınacaklardır. Protez, ortez giysi altında olmalıdır. Bu adaylardan okuyucu yardımı talep edenler, Ankara'da ÖSYM tarafından hazırlanacak her türlü kablolu-kablosuz iletişimi kesilmiş binalarda sınava alınacaklardır.
- 5- Üzerinde diren, katater bulunan adaylar, Bina Sınav Sorumlusu Yardımcısı tarafından bu diren, katater kontrol edilerek sınava alınacaklardır. Diren, katater giysi altında olmalıdır. Bu adaylardan okuyucu yardımı talep edenler ile diren, katateri metal parça içerenleri kullanacak olan adaylar Ankara'da ÖSYM tarafından hazırlanacak her türlü kablolu-kablosuz iletişimi kesilmiş binalarda sınava alınacaklardır.
- 6- Boyunluk /destek malzemesi (yükseltici materyal) / eldiven / havlu/ peçete/ bez/ hasta bezi / bere / şapka / bandaj / saç tokası kullanan adaylar tercih ettikleri sınav merkezlerinde sınava girecekler ancak bu malzemelerden metal parça içerenleri kullanacak adaylar Ankara'da ÖSYM tarafından hazırlanacak her türlü kablolu-kablosuz iletişimi kesilmiş binalarda sınava alınacaklardır.
- 7- Korse kullanan adaylardan korsesi giysi altında olanlar tercih ettikleri sınav merkezinde sınava alınacaklardır. Bu adaylardan okuyucu yardımı talep edenler ile korsesi metal parça içeren adaylar Ankara'da ÖSYM tarafından hazırlanacak her türlü kablolu-kablosuz iletişimi kesilmiş binalarda sınava alınacaklardır.
- 8- İlaç kullanan adaylardan ilaçlarını tane ile sınav binasına getirenler tercih ettikleri sınav merkezinde sınava alınacaklardır. Kullanacakları ilacı paket içerisinde sınav getirmesi gereken adaylar, Ankara'da ÖSYM tarafından hazırlanacak her türlü kablolu-kablosuz iletişimi kesilmiş binalarda sınava alınacaklardır.
- 9- Ek gıda (paketli) kullanması gereken adaylar, açılmamış paketlerde (paketler sınav boyunca masa üstünde olmak kaydıyla) Bina Sınav Sorumlusu Yardımcısı kontrolünde tercih ettikleri sınav merkezinde sınava alınacaklardır.
- 10- Göz damlası kullanan adaylar, Bina Sınav Sorumlusu Yardımcısı kontrolünde tercih ettikleri sınav merkezinde sınava alınacaklardır. Damla metal şişede ise adaylar, Ankara'da ÖSYM tarafından hazırlanacak her türlü kablolu-kablosuz iletişimi kesilmiş binalarda sınava alınacaklardır.
- 11- Sonda kullanan adaylar tercih ettikleri sınav merkezinde sınava alınacak ancak bunlardan okuyucu yardımı talep edenler, Ankara'da ÖSYM tarafından hazırlanacak her türlü kablolu-kablosuz iletişimi kesilmiş binalarda sınava alınacaklardır.
- 12- Oturma simidi, yastık kullanan adaylar, Bina Sınav Sorumlusu Yardımcısı kontrolünde tercih ettikleri

sınav merkezinde sınava alınacaklardır. Bu adaylardan okuyucu yardımı talep edenler, Ankara'da ÖSYM tarafından hazırlanacak her türlü kablolu-kablosuz iletişimi kesilmiş binalarda sınava alınacaklardır.

**13-** Maske kullanan adaylar, Bina Sınav Sorumlusu Yardımcısı kontrolünde tercih ettikleri sınav merkezinde sınava alınacaklardır. Bu adaylardan maskesi metal parça içerenler, Ankara'da ÖSYM tarafından hazırlanacak her türlü kablolu-kablosuz iletişimi kesilmiş binalarda sınava alınacaklardır.

**14-** İşitme cihazının pili ve kabı ile sınava gelen adaylar, sınavda bu malzemelerini Bina Sınav Sorumlusu Yardımcısına teslim edecekler, ihtiyaç halinde kullanabileceklerdir. Bu malzemelerini Bina Sınav Sorumlusuna teslim etmek istemeyen, sınavda yanlarında bulunmasını isteyen adaylar, Ankara'da ÖSYM tarafından hazırlanacak her türlü kablolu-kablosuz iletişimi kesilmiş binalarda sınava alınacaklardır.

**15-** Özel ortopedik ayakkabı kullanan adaylar tercih ettikleri sınav merkezlerinde sınava alınacak ancak bunlardan okuyucu talep eden adaylar Ankara'da ÖSYM tarafından hazırlanacak her türlü kablolu-kablosuz iletişimi kesilmiş binalarda sınava alınacaklardır.

**16-** Pant ve dizlik kullanan adaylar bu malzemeleri giysi altında olmak kaydıyla tercih ettikleri sınav merkezinde sınava alınacaklardır. Bu adaylardan okuyucu talep eden adaylar Ankara'da ÖSYM tarafından hazırlanacak her türlü kablolu-kablosuz iletişimi kesilmiş binalarda sınava alınacaklardır.

**17-** İşitme Cihazı ve Biyonyik Kulak kullanmak durumunda kalan adayların eğer kulaklıklar ve cihazları bedenlerinden ayrılabilir ise sınav öncesinde Bina Sınav Sorumlusu Yardımcısına teslim edip sınav sonrasında teslim alacaklar. Aksi halde bu adaylar ile bu adaylardan okuyucu isteyenlerin hepsi Ankara'da ÖSYM tarafından hazırlanacak her türlü kablolu-kablosuz iletişimi kesilmiş binalarda sınava alınacaklardır.

**18-** Tekerlekli sandalye (Akülü olanlar dâhil) kullanan adaylar tercih ettikleri sınav merkezinde sınava alınacaklardır. Bu adaylardan okuyucu talep eden adaylar, Ankara'da ÖSYM tarafından hazırlanacak her türlü kablolu-kablosuz iletişimi kesilmiş binalarda sınava alınacaklardır.

**19-** Koltuk değneği / baston / kanedyen / yürüteç kullanan adaylar, tercih ettikleri sınav merkezinde sınava alınacaklardır. Bina Sınav Sorumlusu Yardımcısı tarafından bu malzemeler teslim alınacak sınav sonunda adaya teslim edilecektir.

**20-** Elektronik olmayan büyüteç kullanan adaylar, tercih ettikleri sınav merkezinde sınava alınacaklardır. Büyüteci metal parça içeren adaylar Ankara'da ÖSYM tarafından hazırlanacak her türlü kablolu-kablosuz iletişimi kesilmiş binalarda sınava alınacaklardır.

**21-** Prizmatik Gözlük, teleskopik gözlük kullanan adaylar (sadece çerçeve ise) tercih ettikleri sınav merkezinde sınava alınacaklardır. Bu malzemelerinde bir aparat takılı olan adaylar Ankara'da ÖSYM tarafından hazırlanacak her türlü kablolu-kablosuz iletişimi kesilmiş binalarda sınava alınacaklardır.

**22-** Abaküs kullanan adaylar Bina Sınav Sorumlusu Yardımcısının kontrolü ile tercih ettikleri sınav merkezinde sınava alınacaklardır. Üzerinde herhangi bir olağan dışı aparat olan cihazlarla sınava girecek adaylar Ankara'da ÖSYM tarafından hazırlanacak her türlü kablolu-kablosuz iletişimi kesilmiş binalarda sınava alınacaklardır.

**23-** Küptaş veya Kabartmalı Yazı Tableti kullanan adayların bu malzemeleri plastik ise tercih ettikleri sınav merkezinde sınava alınacaklardır. Metal kalem kullanacaklarda bu malzeme kontrol edilip tutanağa olağan dışı bir durum olmadığı yazılacaktır. Aksi takdirde aday sınava alınmayacaktır. Kalem dışında metal aksamı malzeme kullanacak olan adaylar Ankara'da ÖSYM tarafından hazırlanacak her türlü kablolu-kablosuz iletişimi kesilmiş binalarda sınava alınacaklardır.

**24-** Tahta ve Beyaz Tahta Kalem kullanan adaylar, tercih ettikleri sınav merkezinde sınava alınacaklardır. Bu malzemesi metal parça içerenler ile okuyucu talep eden adaylar Ankara'da ÖSYM tarafından hazırlanacak her türlü kablolu-kablosuz iletişimi kesilmiş binalarda sınava alınacaklardır.

**25-** Astım ilacı, spreyi, pompası kullanan adaylardan bu malzemesi metal içermeyenler tercih ettikleri sınav merkezinde sınava alınacaklardır. Metal içeren malzemeler Bina Sınav Sorumlusu tarafından teslim alınacak ihtiyaç olduğunda adayın kullanmasına izin verilecektir. Zorunlu olarak bu gereçleri yanında bulundurmamak durumunda olan adayların ilgili gereçleri BSS Yardımcısı tarafından Sınav başladıktan sonra Salon Başkanının masasına konulacak ve kullanım dışı zamanlarda sürekli orada kalacaklardır.

**26-** Büyüteç gözlüğü kullanan adayların bu malzemeleri Bina Sınav Sorumlusu Yardımcısı tarafından kontrol edilerek tercih ettikleri sınav merkezinde sınava alınacaklardır. Eğer olağan dışı bir durum var ise adayın talebi ile kendileri Ankara'da ÖSYM tarafından hazırlanacak her türlü kablolu-kablosuz iletişimi kesilmiş binalarda sınava alınacaklardır.

**27-** Bilgisayar - Braille Daktilo kullanan adaylar, Ankara'da ÖSYM tarafından hazırlanacak her türlü kablolu-kablosuz iletişimi kesilmiş binalarda sınava alınacaklardır.

**28-** İnsülin Pompası kullanan adaylar, bu aparatı giysilerin altında bulundurmamak şartı ile kendi tercih etmiş oldukları sınav merkezinde sınava alınacaklardır.

**29-** İnsülin Pompası kullanıp, aynı zamanda başka rahatsızlığı nedeni ile (görme vb.) okuyucu yardımı alan adaylar Ankara'da ÖSYM tarafından hazırlanacak her türlü kablolu-kablosuz iletişimi kesilmiş binalarda sınava alınacaklardır.

## GENEL KURALLAR

**KURAL 1:** Engeli nedeniyle herhangi bir alet kullanan engelli adaylardan okuyucu talep edenler Ankara'da ÖSYM tarafından hazırlanacak her türlü kablolu-kablosuz iletişimi kesilmiş binalarda sınava alınacaklardır.

**KURAL 2:** Engeli nedeniyle herhangi bir elektronik alet kullanan engelli adaylar, Ankara'da ÖSYM tarafından hazırlanacak her türlü kablolu-kablosuz iletişimi kesilmiş binalarda sınava alınacaklardır.

**KURAL 3:** Vücut üzerine monte edilen ve elektronik olmayan alet ve araçlarla (giysi altında olmak koşulu ile) sınava girecek adaylar, tercih ettikleri sınav merkezinde sınava alınacaklardır.

**KURAL 4:** Sınavda 18 veya 22 punto soru kitapçığı isteyen adaylar, Ankara'da sınava alınacaklardır. Bu adaylar 18 ve 22 puntoda yazılı soru kitapçığında yer alan soruların sayfa düzeni ve tasarımdan kaynaklanan durumlardan dolayı hak iddia etmeyeceğini ilgili dilekçesinde belirtmiş olacaktır. Cevap kâğıdı boyutu standart olduğundan (Bütün adaylara sadece 9 punto cevap kâğıdı verilecektir.), bu adaylara talep etmeleri halinde işaretleyici yardımı verilecektir.

**KURAL 5:** Herhangi bir araç ile sınava giren aday olması durumunda Bina Sınav Sorumlusu Yardımcısı tüm aletleri tek tek kontrol edecek ve izin verilen alet olup olmadığına, aletin üzerinde metal unsurlar bulunmadığına, karar verecek ve öyle binaya alacak. metal nitelik bulunan araçlar ÖSYM'ye bildirilmiş ve atama binaya yapılmış ise sınava alınacaktır.

**KURAL 6:** Engelli adaylar, ÖSYM tarafından engelli aday binası olarak belirlenmiş binalarda sınava gireceklerdir.

**KURAL 7:** Metal nitelikli eşya beyanında bulunmadığı halde üzerinde metal eşya çıkan engelliler atanmış oldukları binalarda söz konusu alet ve cihaz ile sınava alınmayacaktır.

**KURAL 8:** İşaretleyici yardımı talep eden adaylardan engeli nedeniyle sınavda metal eşya/cihaz alet bulundurmada bulunmayan adaylar ve sınav esnasında yüksek sesle soruları kendileri okuyacaklar ise Ankara'da ÖSYM tarafından hazırlanacak her türlü kablolu-kablosuz iletişimi kesilmiş binalarda sınava alınacaklardır.

**KURAL 9:** Üzerinde cihaz bulunan engellilerden soruları yüksek sesle okumak isteyenler, Ankara'da ÖSYM tarafından hazırlanacak her türlü kablolu-kablosuz iletişimi kesilmiş binalarda sınava alınacaklardır.

**KURAL 10:** Giysi altında kabul edilen cihazların sınav sırasında giysi üzerine çıkartılması veya bedenden ayrılması durumunda adayın sınavı geçersiz olacaktır. Aday hemen Bina Sınav Sorumlusu odasına götürülerek süresi boyunca bekletilip sonradan bina dışına çıkmasına müsaade edilecektir. Söz konusu alet tutanakla ÖSYM'ye gönderilecek.

**KURAL 11:** Ankara'da belirlenen sınav binasına atanan her aday ihtiyacı olan cihazları kendisi getirecektir. Sınavdan önce ÖSYM uzmanları aletleri kontrol edip gözden geçirdikten sonra sınav güvenliğini zedeleyecek bir durum olmadığını onaylayıp kullanım izni verirse aday bu cihazları sınavda kullanabilecektir. Güvenlik ihlali yapan aday sınav binasına alınmayacaktır.

**KURAL 12:** Ankara'dan başvuran engelliler de metal aksamı olan cihaz kullanmaları halinde Ankara'da ÖSYM tarafından hazırlanacak her türlü kablolu-kablosuz iletişimi kesilmiş binalarda sınava alınacaklardır.

**KURAL 13:** Adaylar başvuru süresi içerisinde kullanmak istedikleri cihazların resimlerini ve özelliklerini içeren dilekçelerini ÖSYM'ye iletecekler. ÖSYM her cihazı inceleyip yukarıdaki açıklamalar çerçevesinde adayın sınav merkezini belirleyecektir. ÖSYM'ye fotoğrafı ve özellikleri gönderilen cihaz dışında bir cihaz ile sınav binasına gelen adaylar sınava alınmayacaktır.

**KURAL 14:** Yukarıda tanımlanan araç gereç ve cihazların dışında engelli adayların kullanmak durumunda oldukları başka malzeme, alet, araç, gereç, cihaz veya engel durumu söz konusu olur ise aday başvuru süresi içerisinde durumunu dilekçe ile ÖSYM'ye bildirecek ve ilgili komisyon incelemesi neticesinde karar verip adaya bildirecektir.

**BU SAYFA BOŞ  
BIRAKILMIŞTIR.**

**BU SAYFA BOŞ  
BIRAKILMIŞTIR.**

**BU SAYFA BOŞ  
BIRAKILMIŞTIR.**

**BU SAYFA BOŞ  
BIRAKILMIŞTIR.**

# 1 2015-ÖSYS ÜCRETLERİ

Ücretler (Önce başvuru işleminizi yapınız, sonra sınav/sınavsız geçiş başvuru ücretinizi ödeyiniz.) (Bu ücretlere %18 KDV dâhildir.)	Başvuru/Sınav Ücreti
<b>YGS</b> (05-20 Ocak 2015 tarihleri arasında yatırılacaktır.)	
YGS'ye girecek adaylar	50,00 TL
Sadece sınavsız geçiş için başvuru yapan adaylar (05-20 Ocak 2015 tarihleri arasında yatırılacaktır.)	15,00 TL
<b>LYS*</b> (8-21 Nisan 2015 tarihleri arasında yatırılacaktır.)	
LYS'lerden herhangi birine girecek adaylar	30,00 TL
LYS'lerden herhangi ikisine girecek adaylar	60,00 TL
LYS'lerden herhangi üçüne girecek adaylar	90,00 TL
LYS'lerden herhangi dördüne girecek adaylar	120,00 TL
Tüm LYS'lere girecek adaylar	150,00 TL
<b>*Adayların farklı alanlarda puan türlerinin oluşturulabilmesi için, her bir sınava girmeleri tavsiye olunur.</b>	
Ek yerleştirme ücreti (Bu ücretlere %18 KDV dâhildir.)	15,00 TL

## 2 YURT İÇİNDEN VE KKTC'DEN BAŞVURANLAR İÇİN SINAV/SINAV GEÇİŞ BAŞVURU ÜCRETLERİNİN YATIRILACAĞI BANKALAR \*

Adayların sınav/sınav geçiş başvuru ücretini yatırırken banka görevlisine, ÖSYM'ye başvuru yaparken bildirdiği T.C. Kimlik Numarasını, adı, soyadını ve girecekleri sınavın adını vermeleri yeterlidir. Ücret, *İnternet* aracılığıyla da yatırılabilir.

<b>Ziraat Bankası</b> ATM ve <i>İnternet</i> bankacılığı
<b>Halkbank</b> ATM ve <i>İnternet</i> bankacılığı
<b>Akbank</b> 'ın tüm şubeleri, ATM ve <i>İnternet</i> bankacılığı (KKTC'den başvuracak adaylar hariç)
<b>Kuveyt Türk Katılım Bankası</b> 'nın tüm şubeleri ve <i>İnternet</i> bankacılığı (KKTC'den başvuracak adaylar hariç)
<b>Türk Ekonomi Bankası</b> 'nın tüm şubeleri ve <i>İnternet</i> bankacılığı
<b>Tüm PTT iş yerleri</b> (KKTC'den başvuracak adaylar ASPOS-Gazi Magusa)
* Sınav/sınavsız geçiş başvuru ücreti, ÖSYM'nin <i>İnternet</i> sayfasında yer alan "ÖDEMELER" alanından kredi kartı/banka kartı ile de yatırılabilir.

## 3 YURT DIŞINDAN BAŞVURANLAR İÇİN SINAV/SINAV GEÇİŞ BAŞVURU ÜCRETLERİNİN YATIRILMASI

Yurt dışından sınava başvuran adaylar, sınav/sınavsız geçiş başvuru ücretini ÖSYM'nin *İnternet* sayfasında yer alan "ÖDEMELER" alanından kredi kartı/banka kartı ile TL olarak yatıracaklardır.