

T.C.
MİLLİ EĞİTİM BAKANLIĞI
Ankara Maarif Müfettişleri Başkanlığı



(2014-2015 Eğitim ve Öğretim Yılı)
REHBERLİK VE DENETİMLERİ GERÇEKLEŞTİRİLEN
ÖZEL ÇEŞİTLİ KURSLARIN
EĞİTİM-ÖĞRETİM, YÖNETİM VE MÂLİ
SÜREÇLERİNE AİT TESPİT EDİLEN HUSUSLAR

İnceleme ve Değerlendirme Komisyonu:

Mehmet TUNÇER
Ali Hurşit KILIÇ
Adnan UÇKUN

Ankara 2015

| | Sayfa No |
|--|-------------|
| İÇİNDEKİLER | i |
| I GRAFİK İNDEKSİ | ii |
| II TABLO İNDEKSİ | iv |
| III KISALTMALAR | v |
| IV SUNUŞ | vi |
| V ÖNSÖZ | vii |
| GİRİŞ | viii |
| I. BÖLÜM | |
| 1 KAVRAMSAL ÇERÇEVE | 1 |
| 1.1 EĞİTİM KAVRAMI | 1 |
| 1.2 EĞİTİM SÜRECİ | 1 |
| 1.2.1 Amaç | 2 |
| 1.2.2 Öğrenme ve Öğretme Etkinlikleri | 2 |
| 1.2.3 Değerlendirme | 2 |
| 1.3 EĞİTİM SÜRECİNİN ÖZELLİKLERİ VE EĞİTİMİN TEMEL İŞLEVLERİ | 3 |
| 1.3.1 Bireysel İşlev | 4 |
| 1.3.2 Toplumsal İşlev | 4 |
| 1.3.3 Ekonomik İşlev | 4 |
| 1.3.4 Siyasal İşlev | 4 |
| 1.3.5 Gizil İşlev | 4 |
| 1.4 EĞİTİMİN DİĞER KAVRAM VE KURUMLARLA İLİŞKİSİ | 5 |
| 1.4.1 SOSYAL DEĞİŞME VE EĞİTİM | 5 |
| 1.4.2 KÜLTÜR VE EĞİTİM | 6 |
| 1.4.3 EĞİTİM-DEMOKRASI İLİŞKİSİ | 6 |
| 1.4.4 EKONOMİ VE EĞİTİM | 7 |
| 1.4.5 KALKINMA VE EĞİTİM | 8 |
| 1.4.6 AİLE VE EĞİTİM | 9 |
| 1.5 EĞİTİM DENETİMİ VE FONKSİYONLARI | 10 |
| 1.5.1 İş Göreni Geliştirme | 10 |
| 1.5.2 Kurumu/Örgütü Geliştirme | 11 |
| 1.5.3 Eğitim Öğretimi Geliştirme | 12 |
| 1.6 ÜLKEMİZDE EĞİTİM DENETİMİ GÖREVİ VE DENETİM İLKELERİ | 13 |
| 1.6.1 Rehberlik ve Denetim İlkeleri | 13 |
| 1.7 REHBERLİK HİZMETLERİNİN ÇEŞİTLERİ, KAPSAMI VE UYGULANMASI | 13 |
| 1.7.1 REHBERLİK HİZMETLERİNİN ÇEŞİTLERİ | 13 |
| 1.7.1.1 Önleyici Rehberlik | 13 |
| 1.7.1.2 Düzeltici ve İyileştirici Rehberlik | 13 |
| 1.7.1.3 Geliştirici Rehberlik | 14 |
| 1.8 DENETİM HİZMETLERİNİN ÇEŞİTLERİ, KAPSAMI VE UYGULANMASI | 14 |
| 1.8.1 DENETİM HİZMETLERİNİN ÇEŞİTLERİ | 14 |
| 1.8.1.1 Süreç ve Sonuç Denetimi | 14 |
| 1.8.1.2 Performans Denetimi | 14 |
| 1.8.1.3 Sistem Denetimi | 14 |
| 1.8.1.4 Mali Denetim; | 14 |
| 1.8.1.5 Uygunluk Denetimi | 14 |
| 1.9 Eğitim Kalite Standartları, İzleme ve Değerlendirme | 15 |
| 1.10 Rehberlik ve Denetim Bilgi İşlem Sistemi | 16 |
| 1.11 Yolsuzluk ve Usulsüzlüklerin Önlenmesi | 16 |
| 1.12 Raporların Düzenlenmesi | 16 |
| II. BÖLÜM | |
| 2 ÇALIŞMANIN AMACI VE YÖNTEMİ | 17 |
| 2.1 Amaç | 17 |
| 2.2 Yöntem | 17 |

| | | |
|-----|-------------------------------------|----|
| 2.3 | Evren ve Örneklem | 17 |
| 2.4 | Verilerin Toplanması ve Çözümlemesi | 17 |
| 2.5 | Çalışmanın Sınırlılıkları | 17 |

III. BÖLÜM

| | | |
|-------|--|----|
| 3 | ANKARA İLİNDE REHBERLİK VE DENETİMLERİ GERÇEKLEŞTİRİLEN OKUL VE KURUMLARIN EĞİTİM ÖĞRETİM VE YÖNETİM FAALİYETLERİ İLE MÂLİ SÜREÇLERİNE AİT TESPİT EDİLEN HUSUSLARIN GENEL DEĞERLENDİRİLMESİ | 18 |
| 3.1 | OKUL VE KURUMLARDA TESPİT EDİLEN SORUNLAR SORUNLARIN OKUL VE KURUM TÜRÜNE GÖRE YOĞUNLUĞU. | 19 |
| 3.1.1 | Eğitim Öğretim Faaliyetlerinde Tespit Edilen Sorunların Okul ve Kurum Türlerine Göre Yoğunluğu | 19 |
| 3.1.2 | Yönetim Faaliyetlerinde Tespit Edilen Sorunların Okul ve Kurum Türlerine Göre Yoğunluğu | 20 |
| 3.1.3 | Mali Süreçlerde Tespit Edilen Sorunların Okul ve Kurum Türlerine Göre Yoğunluğu | 21 |
| 4 | OKUL VE KURUMLARIN EĞİTİM ÖĞRETİM VE YÖNETİM FAALİYETLERİ İLE MÂLİ SÜREÇLERİNDE TESPİT EDİLEN SORUNLARIN ANALİZİ | 22 |
| 4.1 | ÖZEL ÇEŞİTLİ KURSLAR | 22 |
| 4.1.1 | Eğitim Öğretim Faaliyetleri İle İlgili Sorunlar | 23 |
| 4.1.2 | Yönetim Faaliyetleri İle İlgili Sorunlar | 24 |
| 4.1.3 | Mali Süreçlere İle İlgili Sorunlar | 26 |
| 5 | OKUL VE KURUMLARDA KARŞILAŞILAN İYİ ÖRNEK NİTELİĞİNDEKİ UYGULAMALAR | 27 |
| 6 | DENETİM SÜRECİNDE TESPİT EDİLEN MEVZUATA AYKIRI UYGULAMALAR | 28 |
| | KAYNAKÇA | |

I. GRAFİK İNDEKSİ

- Grafik 1: Eğitim Öğretim Faaliyetleri Süreçlerinde karşılaşılan Sorunların Okul ve Kurumlar Bazında Yoğunluk dağılımı.
- Grafik 2: Yönetim Faaliyetleri Süreçlerinde Karşılaşılan Sorunların Okul ve Kurumlar Bazında Yoğunluk Dağılımı.
- Grafik 3: Mali Süreçlerde Karşılaşılan Sorunların Okul ve Kurumlar bazında Yoğunluk Dağılımı.
- Grafik 4: Özel Çeşitli Kurslarda ‘Eğitim Öğretim Faaliyetleri, Yönetim Faaliyetleri ve Mali Süreçleri’ ile ilgili tespit edilen sorunların yoğunluklarının karşılaştırılması.
- Grafik 5: Özel Çeşitli Kursların Eğitim Öğretim Faaliyetlerine İlişkin Sorunların İlçeler Bazında Yoğunluğunu Gösterir Veriler.
- Grafik 6: 2014-2015 Eğitim ve Öğretim Yılında Ankara Merkez ve İlçelerinde Rehberlik ve Denetimleri Gerçekleştirilen Özel Çeşitli Kursların “Yönetim Süreçlerinde” Tespit Edilen Sorunların İlçelere Göre Dağılımı.
- Grafik 7: 2014-2015 Eğitim ve Öğretim Yılında Ankara Merkez ve İlçelerinde Rehberlik ve Denetimleri Gerçekleştirilen Özel Çeşitli Kursların Mali Süreçlerine İlişkin Tespit Edilen Sorunların İlçelere Göre Dağılımı.
- Grafik 8: Denetim Sürecinde Kurumlar Bazında Tespit Edilen Mevzuata Aykırı Uygulamalar Neticesinde Açılan İnceleme ve Soruşturma Oranına Ait Grafik.

II. TABLOLAR İNDEKSİ

- Tablo 1: Okul / Kurum Türü ve İlçelere Göre Değerlendirmeye Esas Alınan Kurum Sayıları (2014-2015).
- Tablo 2: 2014-2015 Eğitim Öğretim Yılında Denetimi Planlanan ve Gerçekleştirilen Özel Çeşitli Kurslara Ait Veriler.
- Tablo 3: Özel Çeşitli Kurslarda Gerçekleştirilen Rehberlik Ve Denetimler Sonucunda Eğitim Öğretim Faaliyetlerine İlişkin Öne Çıkan Sorunlar.
- Tablo 4: Özel Çeşitli Kurslarda gerçekleştirilen Rehberlik Ve Denetimler Sonucunda Yönetim Faaliyetleri Sürecine İlişkin Öne Çıkan Sorunlar.
- Tablo 5: Özel Çeşitli Kurslarda Gerçekleştirilen Rehberlik ve Denetimler Sonucunda Mali Süreçlere İlişkin Öne Çıkan Sorunlar.
- Tablo 6: 2014-2015 Eğitim-Öğretim yılında Ankara İlinde Rehberlik ve Denetimleri Gerçekleştirilen Okul ve Kurumlarda Tespit Edilen Örnek Uygulamalar.
- Tablo 7: Denetim Sürecinde Tespit Edilen Mevzuata Aykırı Uygulamaların Konusu.

III. KISALTMALAR

| | |
|--------|--|
| BEP | : Bireyselleştirilmiş Eğitim Programı |
| BEPGB | : Bireyselleştirilmiş Eğitim Programı Geliştirme Birimi |
| BÖP | : Bireyselleştirilmiş Öğretim Programı |
| ÇPAL | : Çok Programlı Anadolu Lisesi |
| OKY | : Ortaöğretim Kurumları Yönetmeliği |
| LPG | Likit Petrol Gazı |
| MEB | : Milli Eğitim Bakanlığı |
| MEBBİS | : Milli Eğitim Bakanlığı Bilişim Sistemleri |
| MEM | : Milli Eğitim Müdürlüğü |
| MTAL | : Mesleki ve Teknik Anadolu Lisesi |
| MTSKY | : Motorlu Taşıt Sürücülerini Kursu Yönetmeliği |
| OAB | : Okul Aile Birliği |
| OABY | : Okul Aile Birliği Yönetmeliği |
| ÖÖKY | : Özel Öğretim Kurumları Yönetmeliği |
| ÖDDK | : Öğrenci Davranışlarını Değerlendirme Kurulu |
| RPDHY | : Rehberlik Ve Psikolojik Danışma Hizmetleri Yönetmeliği |
| RPDHYK | : Rehberlik ve Psikolojik Danışma Hizmetleri Yürütme Komisyonu |
| SEY | : Sosyal Etkinlikler Yönetmeliği |
| ŞÖK | : Şube Öğretmenler Kurulu |
| TEFBİS | : Türkiye'de Eğitimin Finansmanı ve Eğitim Harcamaları Bilgi Yönetim Sistemi Projesi |
| TİD | : Türk İşaret Dili |
| TKY | : Toplam Kalite Yönetimi |
| ZÖK | : Zümre Öğretmenler Kurulu |

IV. SUNUŞ



Ülkemizin daha gelişmiş daha müreffeh bir seviyeye ulaşması ülkesini seven her vatandaş gibi bizim de amacımızdır. Bu amaçla yarınlarmız için dikkat edilmesi gereken en önemli unsur, geleceğimizin teminatı olan nesillerin eğitimlerini ve gelişimlerini en iyi şekilde sağlamaktır. Zira bir ülkenin geleceği, o ülke insanların aldığı eğitimle doğru orantılıdır.

Eğitim-öğretimde başarı kesinlikle tesadüfi değildir. Gelişmiş eğitim öğretim ortamları, donanımlı eğitimciler ve hazır bulunuşluğu tam öğrenciler kaliteli eğitimde birbirine sıkıca bağlı zincirin birer halkalarıdır. Eğitimde istenilen en üst noktaya gelebilmek için eğitim alanında yapılması gereken doğru yönlendirmelere ve rehberliğe ihtiyaç duyulmaktadır.

Eğitimde değerlendirme süreci eğitim sürecini tamamlar ve eğitimin ayrılmaz bir parçası kabul edilir. Hem eğitim sürecinin çalışması hem de eğitimin kalitesi değerlendirme sonuçlarına göre kontrol edilir. Eğitim-öğretim faaliyetleriyle ilgili yapılan/düzenlenen her çalışmada her zaman daha iyiye ve başarıya ulaşma düşüncesi hâkimdir ve adımlar bu düşünceyle atılır.

Eğitim-öğretim alanında uygulayıcıların yaşadıkları/yaşayabilecekleri sıkıntılara zamanında müdahale edilmesi, sorunların en kısa sürede çözülmesi önemlidir. Teftiş sistemine ve müfettişlerimize bu manada çok önemli görev düşmektedir. Ülkemizde eğitim denetimi; işbirliği ve katılımı içeren, objektif esaslara dayalı, başarıyı ön plana çıkaran, teşvik eden ve ödüllendiren, yol gösterici ve önleyici rehberliği öne çıkararak düzeltmeyi, iyileştirmeyi ve geliştirmeyi esas alan ilkelere sahiptir.

2014-2015 Eğitim Öğretim Yılında müfettişlerimiz, yoğun bir çaba ve çalışmayla Ankara'daki eğitim öğretim faaliyetlerinin verimliliğini en üst seviyeye çıkarabilmek adına gerçekleştirdikleri denetimlerde, eğitim kurumlarımızın; eğitim-öğretim, yönetim ve mâli süreçlerine ait tespit ettikleri hususları ortaya koymuşlar ve görülen eksikler ve olumsuzluklar ile bu eksik ve olumsuzlukların giderilmesi adına ortaya konan çözüm önerilerini raporlaştırmışlardır. Denetlenen kurum ve okullara gönderilen raporlarla işleyişin sorunsuz devam ettirilebilmesi amaçlanmıştır.

Eğitimde tek bir ferdin dahi feda edilemeyeceği ilkesiyle hareket ettiğimiz yönetim anlayışımızda, değişen ve gelişen toplumun ihtiyaçlarını karşılamak adına adımlar atarken yapılan denetimlerle attığımız adımların daha sağlam olmasını hedeflenmektedir. Yol gösterici rehberlikleriyle yürüttükleri çalışmalarından ötürü Ankara Maarif Müfettişleri Başkanlığı ve Maarif Müfettişlerine teşekkür ediyor, değerlendirmelerin eğitim sistemimize katkı sağlaması temennisiyle saygılarımı sunuyorum.

Erol BOZKURT
Ankara İl Milli Eğitim Müdürü

ÖNSÖZ



Ankara Valiliği'nin 16/09/2014 tarihli ve 3961313 sayılı Olurları ile Ankara ili genelinde maarif müfettişlerimizce yürütülen rehberlik ve denetim faaliyetleri sonucunda kurumlarımızın Eğitim-Öğretim, Yönetim ve Mâli faaliyet ve işlemlerine ait süreç ve sonuçlar, ilgili kişi ve birimlerle iş birliği içinde, mevzuata, önceden belirlenmiş amaç ve hedeflere göre incelenmiş ve değerlendirilmiştir.

Bu kapsamda; başkanlığımızca rehberlik ve denetim çalışmalarını yürütmek üzere (145) maarif Müfettişinden oluşan rehberlik ve denetim grupları kurum türlerine göre görevlendirilmiştir.

2014-2015 eğitim öğretim yılı kapsamında ilimizdeki kurumların yaklaşık 1/3' ünün rehberlik ve denetiminin gerçekleştirilmesi planlanmış, bu orana da büyük ölçüde ulaşılmıştır.

Yapılan rehberlik ve denetimler sonucunda kurumlarımızda denetimi gerçekleştirilen süreçlere ait hususlar ile tespit edilen sorunlar ve çözüm önerilerine maarif müfettişlerimizin hazırlamış oldukları ilgili kurumlara/okullara ait rehberlik ve denetim raporlarında yer verilmiştir.

Rehberlik ve denetim raporlarını incelemek üzere oluşturulan inceleme komisyonu, gruplardan gelen tüm rehberlik ve denetim raporlarını incelemiş ve değerlendirmiştir. İnceleme işlemleri tamamlanan Rehberlik ve Denetim Raporları gereği yapılmak ve Gelişim Planları hazırlanmak üzere ilgili okul, kurum ve birimlere gönderilmiştir.

2015-2016 eğitim-öğretim yılında denetimi gerçekleştirilen bu kurumlar/okullar tarafından hazırlanan Gelişim Planlarının sonuçları izlemeye alınacaktır.

Hazırlamış olduğumuz bu çalışmada 2014-2015 eğitim ve öğretim yılında gerçekleştirilen rehberlik ve denetimler sonucunda maarif müfettişlerince hazırlanan rehberlik ve denetim raporlarında yer alan kurumların Eğitim Öğretim Faaliyetleri, Yönetim Faaliyetleri ve Mâli süreçleriyle ilgili tespit edilen hususlara/sorunlara sıklık ve önem derecelerine göre kurumlar bazında ayrı ayrı yer verilmiştir. Hazırlamış olduğumuz bu çalışmanın Ankara ilimiz özelinde ülkemizin eğitim sistemine katkı sağlayacağına ve okul, kurum, birim ve ilgili kişilere faaliyetlerinde yol göstereceğine inanıyorum.

Rehberlik ve denetim faaliyetleri Milli Eğitim Bakanlığı Rehberlik ve Denetim Başkanlığımızın öncülüğünde hazırlanan ve tüm Türkiye genelinde uygulama birliği sağlayan rehberlik ve denetim rehberleri doğrultusunda gerçekleştirilmiştir. Bu itibarla Rehberlik ve Denetim Başkanı Sayın Atif ALA'ya; denetim süreçlerimiz boyunca bize desteklerini esirgemeyen Ankara İl Milli Eğitim Müdürü Erol BOZKURT'a, ayrıca rehberlik ve denetim faaliyetlerinde görev alan tüm müfettişlerimiz ile bu çalışmanın ortaya çıkmasında emeği geçen İnceleme ve Değerlendirme Birimimizdeki müfettişlerimize teşekkür ediyorum.

Mehmet ÖZTÜRK
Ankara Maarif Müfettişleri Başkanı

GİRİŞ

Anayasa'nın 42 nci maddesinde, "Eğitim ve öğretim, Atatürk ilkeleri ve inkılâpları doğrultusunda, çağdaş bilim ve eğitim esaslarına göre, Devletin gözetimi ve denetimi altında yapılır."

1739 sayılı Millî Eğitim Temel Kanunu'nun 56 ncı maddesinde, "Eğitim-öğretim hizmetinin, bu Kanun hükümlerine göre Devlet adına yürütülmesinden, gözetim ve denetiminden Millî Eğitim Bakanlığı sorumludur."

652 sayılı Millî Eğitim Bakanlığının Teşkilat ve Görevleri Hakkında Kanun Hükmünde Kararnamenin 17 nci maddesinde, Rehberlik ve Denetim Başkanlığının görevleri arasında *'Bakanlığın görev alanına giren konularda Bakanlık personeline, Bakanlık okul ve kurumlarına, özel öğretim kurumlarına ve gerçek ve tüzel kişilere rehberlik etmek, Bakanlık tarafından veya Bakanlığın denetiminde sunulan hizmetlerin kontrol ve denetimini ilgili birimlerle iş birliği içinde yapmak, süreç ve sonuçlarını mevzuata, önceden belirlenmiş amaç ve hedeflere, performans ölçütlerine ve kalite standartlarına göre analiz etmek, karşılaştırmak ve ölçmek, kanıtlara dayalı olarak değerlendirmek, elde edilen sonuçları rapor hâline getirerek ilgili birimlere ve kişilere iletmek, Bakanlık teşkilatı ve personeli ile Bakanlığın denetimi altındaki her türlü kuruluşun faaliyet ve işlemlerine ilişkin olarak, usulsüzlükleri önleyici, eğitici ve rehberlik yaklaşımını ön plana çıkaran bir anlayışla, Bakanlığın görev ve yetkileri çerçevesinde denetim, inceleme ve soruşturma iş ve işlemlerini Maarif Müfettişleri aracılığıyla yapmak'* olduğu hükümleri uyarınca MEB Rehberlik ve Denetim Başkanlığının hazırlamış olduğu Okul ve Kurum Rehberlik ve Denetim Rehberleri doğrultusunda Ankara Valiliği'nin 16/09/2014 tarihli ve 3961313 sayılı Olurları ile 2014-2015 eğitim ve öğretim yılı Ankara ili genelinde okul ve kurumların Eğitim-Öğretim, Yönetim ve Mâli süreçlerinin Rehberlik ve denetimleri gerçekleştirilmiştir.

Bu bağlamda Ankara İl Mili Eğitim Müdürlüğü Maarif Müfettişleri Başkanlığı Müfettişlerince düzenlenen rehberlik ve denetim raporlarında okul ve kurumların Eğitim Öğretim, Yönetim ve Mâli süreçleriyle ilgili tespit edilen sorunlar Başkanlığımız bünyesinde oluşturulan İnceleme Değerlendirme Komisyonunca incelenip değerlendirilerek bu çalışma hazırlanmıştır.

Ayrıca, rehberlik ve denetimler sırasında okullarda/kurumlarda karşılaşılan ve kusur teşkil ettiği öngörülen durumlarla ilgili açılan disiplin soruşturması konuları ile yine okul ve kurumlarca gerçekleştirilmiş/uygulanmakta olan örnek uygulamalara da bu çalışma yer verilmiştir.

Sonuç olarak; alandan elde edilen birincil veriler doğrultusunda, kurumların ortak ve/veya ön plana çıkan sorunlarını temel alarak derlenen bu çalışmanın karar verici kişi ve kurumlara gerçekleştirecekleri faaliyetlerde öngörülebilir bulunabilme, muhtemel sorunlarına tedbir alabilme ve kurumsal gelişimlerine katkı sağlayacağı düşünülmektedir.

I. BÖLÜM

1. KAVRAMSAL ÇERÇEVE

1.1.EĞİTİM KAVRAMI

Eğitim; kişinin zihinsel, bedensel, duygusal, toplumsal yeteneklerinin ve davranışlarının istenilen doğrultuda geliştirilmesi, ya da ona bir takım amaçlara dönük yeni yetenekler, davranışlar, bilgiler kazandırılması yolundaki çalışmaların tümüdür.

Eğitimi en yaygın ve bilindik kullanımıyla; bireylerin davranışlarında kendi yaşantıları yoluyla kasıtlı ve istendik (eğitimin amaçlarına uygun) değişimler meydana getirme sürecidir diye tanımlayabiliriz.

Bu süreçten geçen insanın kişiliği farklılaşır. Eğitim sürecinde kazanılan bilgi, beceri, tutum ve değerler yoluyla bu farklılaşma gerçekleşir. Bu noktada eğitimin aynı zamanda bir “kültürleme” aygıtı olduğu ortaya çıkmaktadır.

Sosyoloji'nin en temel kavramlarından biri olan “kültürleme” ya da bilindik ifadesi ile “sosyalizasyon” (toplumsallaşma); bir toplumun üyesi olan/olacak insanoğlunun üyesi olduğu toplumunun kültürel öğelerini öğrenmesi sürecidir.

İnsanın kişilik yapısı büyük ölçüde içinde doğduğu ve yetiştiği kültür tarafından belirlenir. Her toplum kendi kültürünün özelliklerini yeni kuşaklara aktarır. Toplumun, bireyleri kendi kültürünün istek ve beklentilerine uyacak şekilde etkilemesi ve değiştirmesine “kültürleme” denir.

Kültürleme ailede, sokakta, işyerinde her türlü seremoni ve merasimde bilinçli ya da bilinçdışı kendiliğinden oluşan öğrenmeleri ve bireysel olan öğrenmeleri de kapsar (ki eğitimciler kültürlemenin bu kısmını “*informal eğitim*”; amaçlı olarak yapılanını ise “*formal eğitim*” olarak adlandırırlar).

Kültürlemenin amaçlı olarak yapılan kısmı eğitimidir. Bu nedenle, eğitimi “kasıtlı kültürleme süreci” olarak da tanımlayabiliriz (Tunçer, 2010)

1.2.EĞİTİM SÜRECİ

Süreç; belli bir sonuca ulaşmak veya bir oluşumu gerçekleştirmek için birbirini izleyen olayların ya da durumların akışıdır. Eğitim sürecini birbirini izleyen ve birbiri üzerine biriken öğrenme ve öğretme olayları oluşturur. Birbirini izleyen öğrenmelerin oluşturduğu sürece eğitim diyebilmek için bu öğrenmelerin belli bir hedefe ya da hedefler dizisine ulaşmak için yapılması gerekir. Her öğrenme zincirini eğitim olarak niteleyemeyiz (Fidan ve Erden,1993).

Eğitim sürecinin üç temel ögesi vardır.

1- Amaç

2- Öğretme ve öğrenme etkinlikleri

3- Değerlendirme

1.2.1. Amaç

Eğitim bir ya da bir dizi amaca ulaşmak için yapılır. Amaçlar eğitim sürecine giren kişinin davranışlarında, dolayısıyla kişiliğinde meydana gelmesi istenilen farklılaşmaları belirler. Eğitilecek kişinin davranış ölçütlerini ortaya koyar.

Amaçların gerçekleştirilmesi toplumun istediği insan tipinin yetişmesi demektir. Eğitim sürecine giren kişinin kişiliğinin bazı yönlerinin, amaçların gösterdiği doğrultuda değişmesi ve gelişmesi beklenir. İnsan kişiliğini etkilemeyen ve kalıcı olmayan değişmeler eğitim değeri taşımaz.

1.2.2. Öğrenme ve Öğretme Etkinlikleri

Eğitimin amaçları öğrenme yoluyla gerçekleştirilir. Öğrenmenin içeriğini amaçlar belirler. İçerik kültürden kültüre değişebilir. Fakat öğrenme olayı evrenseldir. Eğitim sürecinde öğrenme, öğretme yoluyla gerçekleştirilir. Öğrenme ve öğretme birbiriyle iç içe olan etkinliklerdir. Öğrenmede öğrenenin; öğretilmede ise öğreticinin ağırlığı daha fazladır.

Öğrenme; ürün olarak ele alındığında, geçirdiği yaşantıların sonucu olarak kişinin davranışlarında oluşan bir dereceye kadar kalıcı nitelikteki değişmelerdir. Süreç olarak ele alındığında, bir dereceye kadar kalıcı nitelikteki davranış değişmelerine neden olacak etkileşimler bütünü diyebiliriz (Bloom,1995).

Öğretme, en geniş anlamıyla öğrenmeyi sağlama etkinlikleridir. Öğretme bilinçli ve amaçlı bir etkinliktir. Öğretme faaliyetleri bireyde davranış değişikliği meydana getirmek amacıyla bir kişi ya da grup tarafından düzenlenebileceği gibi bilgisayar, televizyon, film, kitap gibi çeşitli materyallerde yer alan görsel ve yazılı sembollerle de sağlanabilir.

Öğretim ise; öğrenmenin gerçekleşmesi ve bireyde istenen davranışların gelişmesi için uygulanan süreçlerin tümüdür. Öğretme faaliyetlerinin önceden saptanan amaçlar doğrultusunda, istenilen davranışların kazandırılması amacıyla düzenlendiği yerler genellikle eğitim kurumlarıdır. Okullarda yapılan planlı, kontrollü ve örgütlenmiş öğretme faaliyetleri öğretim olarak adlandırılmaktadır. Başka bir deyişle öğretim, öğretme ve öğrenme faaliyetlerinin bileşkesidir. Yani öğretim, öğretme ve öğrenmeyi birlikte kapsamaktadır.

1.2.3. Değerlendirme

Değerlendirmeyi genel anlamda hedeflere ulaşma derecesini belirleme ve elde edilen verilere dayanarak aksayan yönleri düzeltme işidir diye tanımlamak mümkündür. Eğitim sürecinin sonunda değerlendirme yer alır. Öğretme-öğrenme süreci sonucunda alınan ürünün eğitimin amaçlarına uygun olması gerekir. Bu nedenle değerlendirme süreci eğitim sürecini

tamamlayan ve onun ayrılmaz bir parçasıdır. Eğitim sürecini değerlendirmesek onu kontrol altına alamayız. İzlenemeyen bir süreç, denetim altına alınamaz.(Özçelik, 1992). Değerlendirme sonuçlarına göre hem sürecin çalışması hem de ürünün kalitesi kontrol edilir. Süreçteki değişme ve yenileşmeler değerlendirme sonucuna göre yapılır (Fidan ve Erden, 1993).

1.3. EĞİTİM SÜRECİNİN ÖZELLİKLERİ VE EĞİTİMİN TEMEL İŞLEVLERİ

Eğitim süreci;

Kapsamlıdır: Okul içinde dışında, okul öncesi ve sonrası, insan yaşantısının, öğrenmenin oluştuğu bütün koşullarda eğitimden söz edilebilir.

Çok boyutludur: Eğitim, sosyal, kültürel, politik ve ekonomik olgularla olduğu kadar, bireyin ve toplumun dünü-bugünü ve yarınıyla da ilgilidir.

Süreklidir: İnsanın gelişimi ve öğrenmesi sürekli, bu nedenle eğitim de sürekli. Yaşam boyu sürer.

Dinamiktir: Bilimsel ve teknik gelişmeler, ekonomik ve sosyo-kültürel dinamizm eğitime yansır. Bunun tersi de mümkündür; eğitim bu dinamizme yön verir.

Bilimsel araştırma ve bulgulardan kaynaklanır: Eğitim sorunlarının çözüm yolu bilimsel araştırmalardır. Öğrencilere öğrettiğimiz ders konularının kaynağı da bilimsel araştırmalardır.

Eğitimin ulusal ve uluslararası yönleri vardır: Eğitim cereyan ettiği çağı izler; öğrenme gibi temel alanlardaki araştırma bulguları bütün ülke eğitimcilerini ilgilendirir. Diğer taraftan, eğitim, sürdüğü ülkenin sosyal ve ekonomik kalkınma ihtiyaçları doğrultusunda yürütülür; bu yüzden millidir.

Eğitim süreci olumluya dönüktür: Eğitim ilke olarak olumlu davranışlar kazandırır. Olumsuz davranışa yöneltmek, süreci kötüye kullanmak anlamına gelir. Hiçbir millet, eğitime, hırsız, ahlâksız, katil yetiştirmek için yatırım yapmaz; aksine eğitim görmüş insan denince, iyi vatandaş, dürüst iş ve meslek adamı anlaşılır.

Eğitim bütünleyicidir: Eğitim, bütün bireyleri, Milli Eğitimin Amaçları doğrultusunda yetiştirir. Milli Eğitimin amaçları milli birliğin sağlanmasına yöneliktir.

Mekân yönünden sınırlandırılmaz. Her yerde oluşur.

Milli kalkınma ile doğrudan ilgilidir: Milli kalkınmanın en önemli unsuru olan insan gücü, eğitim yoluyla sağlanır. İyi bir insan gücü plânlaması, kalkınmayı, kalkınmış bir toplum ise, genel olarak, iyi bir eğitimi gerçekleştirir.

Eğitim kültürle iç içedir. Kültürü oluşturur, geliştirir ve kültürden etkilenir: Her birey bir kültür içinde doğar; örgün veya yaygın eğitim yoluyla, kültüre uyum yapmaya çalışır. Etkin bir eğitim, bireyin kültürü geliştirmesine de yardım eder.

Bir uyum sürecidir.

Sonuç olarak eğitim, etkileşim halinde olan kuvvetlerin ürünüdür. İnsan fizyolojisinde organların dayanışma ve etkileşimi, nasıl bünyeyi etkiliyorsa, bu kuvvetler de eğitimi etkiler. Eğitim alanında çalışan bilim adamları, *felsefe, psikoloji, tarih, sosyoloji, kültürel antropoloji, ekonomi, teknoloji, politika vb.* alanlarla eğitimin etkileşimini araştırırlar. Bu araştırma sonuçları, ideal olarak, eğitim programlarına yansır. Birey ne kadar yetenekli olursa olsun, başarısı, eğitim programında yer alan amaçları gerçekleştirmesine bağlıdır. (Eğitim programları Milli Eğitimin Genel ve Özel Amaçları Temelinde hazırlanır ve uygulanır.) Eğer yukarıda saydığımız etkileşim alanları eğitim programlarına yansımamışsa, bireyin okul başarısı ile hayattaki başarı şansı arasındaki boşluk daha da büyüyecektir (Varış,1994).

Eğitim insana özgüdür.

Eğitim yaşantılarla gerçekleşir.

Eğitim amaca yöneliktir.

1.3. EĞİTİMİN TEMEL İŞLEVLERİNİ AŞAĞIDAKİ ŞEKİLDE SIRALAYABİLİRİZ;

1.3.1. Bireysel İşlev: Bireyin, beden, zihin ve ruhsal yapısını geliştirmek, bireye meslek kazandırmaktır.

1.3.2. Toplumsal İşlev: Eğitimin amacı kültürü yeni nesillere aktarmaktır. Bu şekilde bireyin topluma uymasına yardımcı olur. Eğitim bir kültürlenme sürecidir. Eğitim bir yandan kültürü etkilerken diğer yandan da kültürden etkilenir. Eğitim kültürel değişmeyi sağlar ve yeni kuşaklara aktarır.

1.3.3. Ekonomik İşlev: Nitelikli insan gücü, bilinçli üretici ve bilinçli tüketici yetiştirmektir.

1.3.4. Siyasal İşlev: Toplumun insan yetiştirme düzenine uygun olarak ülkenin anayasal yapısını koruyan bireyler yetiştirmek, girişken insan yetiştirmek, lider ve bilinçli seçmen yetiştirmektir. Bireylere, demokratik yaşamın gerektirdiği bilgi, davranış ve tutumlar kazandırmaktır.

1.3.5. Gizil İşlev: Eş seçme, tanıdık sağlama, statü kazandırma, çocuk bakıcılığı, işsizliği önleme, çocuğun ekonomik sömürsünü önleme, kötü alışkanlıkları ve suç önleme gibi gizil işlevleri vardır.

Varış'a göre eğitimin işlevleri (ya da eğitimin bireyde oluşturduğu kazanımlar):

- . Eğitim, bireyin topluma uyum yapmasına yardım eder,
- . Eğitim, bireyin olumlu davranışlar geliştirmesini sağlar,
- . Eğitim, bireyde var olan istidat ve yeteneklerin en son sınıra kadar gelişmesine yardım eder.

Eğitim, bireyde davranış değiştirme, geliştirme ve uyum gibi dayanışma halinde bulunan işlevleri gerçekleştirirken genel olarak aşağıda verilen ayrıntılı amaçlardan hareket eder:

- 1- Eğitim bireyin kendini gerçekleştirmesine yardım eder.
- 2- Eğitim bireyin insan ilişkilerini geliştirmesine yardım eder.
- 3- Eğitim bireyin ekonomik etkinliğini geliştirir.
- 4- Eğitim bireyin vatandaşlık sorumluluğunu geliştirir (Varış, 1994).

1.4. EĞİTİMİN DİĞER KAVRAM VE KURUMLARLA İLİŞKİSİ

1.4.1. SOSYAL DEĞİŞME VE EĞİTİM

Sosyal değişme; sosyal yapının ve onu oluşturan sosyal ilişkiler ağının ve bu ilişkileri belirleyen sosyal kurumların değişmesi olarak tanımlanabilir. Max Weber sosyal değişmeyi; kültür alanında meydana gelen inanç ve değer değişmelerinin sosyal alandaki örgütler ve işleyişlere etki ederek sebep oldukları krizler şeklinde açıklar (Hamedoğlu ve Özdiil, 2004). Geleneksel ya da modern olsun bütün toplumlar sosyal değişme süreci içerisindeyler. Değişmeyen hiçbir toplum yoktur. Sosyal değişmenin birçok nedeni vardır. Bu nedenlerden bazıları şunlardır; icatlar, keşifler, teknoloji, fikirler, inançlar, endüstriyel gelişmeler, nüfus artışı, kültürel etkileşimler, savaşlar, doğal felaketler, tarihi olaylar (Kızılcılık ve Erjem, 1992).

Yetişkin nesillerin sosyal hayata henüz hazır olmayanlara fikirlerini ve hislerini vermesi, toplum mirasının genç kuşaklara aktarılması gibi sosyolojik anlamda tanımlanan eğitim, pedagojik olarak ise, bireyin sosyal yeteneklerinin ve kişisel gelişiminin sağlanması için kontrollü bir çevre içerisinde davranış değiştirme meydana getirme süreci olarak tanımlanabilir. Bu duruma bağlı olarak eğitimin iki temel işlevinden söz edilebilmektedir. Eğitimin bu iki temel işlevinden biri "tutucu yön" olarak tanımlanan mevcut kültürün norm ve değerlerinin genç kuşaklara aktarılması, toplumun bütünlüğünün ve sürekliliğinin korunması ile mevcut kültürün toplumun yeni yetişen bireylerine aktarılması işlevidir. Bu yönüyle eğitim, kültürü koruma ve düzeni bozucu nitelikte görülen davranışları önlemeye yöneliktir. Eğitimin bir diğer işlevi ise toplumda yaratıcılığı ve yeniliği teşvik ederek modern bir toplum olma yolunda mevcut değerlerle de çatışabilen yeni değerler kazandırmaya, sosyal

hareketliliği hızlandırmaya, toplumun yeni değerler ve görüşler yönünde değişmesine ve gelişmesine yöneliktir. Bu yönleriyle eğitim bir yandan mevcut düzeni korurken diğer yandan da sosyal değişmeyi tetikleyen itici bir güçtür (Eserpek, 1978).

Eğitim toplumsal hareketliliği teşvik eden bir süreçtir. Sanayileşme ve toplumsal gelişme sonucunda ortaya çıkan yeni meslekler ve durumların gerektirdiği bilgi ve beceriler, eğitim yoluyla elde edilir. Eğitim yeni mesleklere bireyleri hazırlamak bakımından önem kazanmaktadır. İnsanların eğitim düzeyi ile gelirlerinde ve hayat tarzlarında doğru orantılı bir ilişki söz konusudur. Dolayısıyla eğitim sosyal hareketlilik açısından önemli değişkenlerden biridir. Eğitimin bu etkisi ancak toplumda bireylere tanınan/sunulan fırsat ve imkân eşitliği sayesinde mümkündür. Eğitim insan sermayesine bir yatırım olarak düşünüldüğünde, günümüzde iyi bir eğitim iyi bir meslek, iyi bir meslek de iyi bir gelir ve yüksek bir statü anlamına gelmektedir. Sosyal sınıf piramidinde alt basamaklarda bulunan toplumsal gruplara ait bireylerin iyi bir eğitimle dikey yönlü sosyal hareketlilik yaparak hayat standartlarını değiştirebilmesi mümkün olmaktadır (Hamedoğlu ve Özdil, 2004).

1.4.2. KÜLTÜR VE EĞİTİM

Kültür kavramı çok geniş bir içeriğe sahiptir. Bu sebeple kültürün herkesçe üzerinde anlaşılabilir bir tanımı yoktur. Kültürün en klasik tanımı; toplumun bir üyesi olarak insanoğlunun elde ettiği (öğrendiği-kazandığı) bilgi, inanç, sanat, moral, hukuk ve diğer yetenek ve alışkanlıkları kapsayan karmaşık bir bütündür (Kızılcıkelik ve Erjem, 1992).

Kültür, öğrenilmiş davranışlar ve bu davranışların sonuçlarında meydana gelen bir bileşimdir. Onu bir araya getiren öğeler, belli bir toplumun üyelerince paylaşılır ve aktarılır. Yemek yeme, giyim, kullanılan dil, evlenme, vb. içine alan bir kavramdır.

Kültür insan davranışının öğrenilen kısmıdır. Kültürün eğitim kavramlarıyla ifadesi “beşeri öğrenimin paylaşılmış ürünleri” biçimindedir. Bu tanım, kültürel davranış, doğuştan gelen içgüdüler ya da diğer kalıtsal özelliklerden ayırır. Biyolojik kalıtımın tersine kültür, toplumsal kalıtım olarak adlandırılabilir ve bir toplumsal grupta kuşaktan kuşağa aktarılır.

1.4.3. EĞİTİM-DEMOKRASİ İLİŞKİSİ

Toplumların eğitim düzeyleri ile yönetim biçimleri arasında yakın ilişki vardır. Demokrasinin en iyi biçimde uygulandığı ülkelerde eğitim düzeyi de yüksektir. Demokrasi yönetim biçimi olduğu kadar yaşam biçimidir. Demokrasinin güçlenmesi için o toplumda yaşayan insanların demokrasiye inanması ve demokratik davranışlara sahip olması gerekir. Bu da bireye eğitim yoluyla kazandırılır.

Toplumlarda demokrasinin gelişmesi için, bireylere kazandırılacak nitelikler şunlardır:

1. Özgür Düşünme; insanlar istedikleri gibi düşünebilmeli ve düşündüklerini ifade edebilmelidir. Bireyin bu hakkını kullanabilmesi için karşısında hoşgörülü, değişik düşüncelere açık, dinlemesini bilen bireyler bulunması gerekmektedir. Bu amaçla okullarda öğrencilerin duygu ve düşüncelerini açıklamalarına imkân tanıyan bir ortam sağlanmalı, öğrencilerin dinleme becerileri geliştirilmelidir. Öğrencilerin özgür düşünme ve düşündüklerini ifade etme becerisinin gelişebilmesi için öğretmenlerin de demokratik davranışları benimsemesi, öğrencilerin düşüncelerine değer vermesi, demokratik davranışları ile öğrencilere örnek olması gerekir.

2. Öğrenme ve Araştırma İsteği; kişilerin özgür düşünebilmesi için, sunulan bilgilerin doğruluğu ya da yanlışlığı hakkında kanıtlara dayalı olarak fikir oluşturabilmeleri gerekir. Bir problem karşısında değişik çözüm yolları bulabilmelidir. Bu yeteneklerden yoksun kişiler çevrelerindeki kişilerin etkisinde kalır başkalarının doğrularını kendi doğruları gibi savunur.

3. İş Birliği Yapma Becerisi; demokratik yönetim biçiminde toplumdaki bireylerin yönetime ve demokratik yaşama katılması, görev ve sorumluluklarını yerine getirmesi beklenir. Demokratik yaşamda kararlar ortak alındığından insanların birlikte çalışma alışkanlığı edinmesi gerekir.

4. Üretici Olma; toplumdaki tüm üyelerin üretici olması ve toplumsal kalkınmaya yardımcı olması gerekir. Bireylerin kişisel zenginlikleri, ekonomik yönden bağımsız olmaları özgür düşüncüyü, bağımsız davranmayı sağlar. Eğitim kurumlarının insanlara meslek kazandırarak, üretici duruma getirmesi gerekir.

Demokrasi, herkesin söz ve ifade hakkı ile eşit katılıma imkân veren bir yönetim biçimidir. Demokrasinin genç kuşaklara öğretilmesi, benimsetilmesi ve geliştirilmesi okulun görevleri arasındadır. Düşünce ve kanaatlere saygı; sınıf ortamı bilgi, görgü, düşünce ve kanaatlerin paylaşıldığı sergilendiği bir ortamdır. Sınıftaki öğrenciler çeşitli düşünce ve kanaatlere sahip olabilirler. Düşünce farklılığı insanların aynı ortamı paylaşmasına engel değildir. Bu bir kültür zenginliğidir. Önemli olan insanların birbirlerinin düşüncelerine saygı göstermeleri, anlayışlı ve sabırlı olabilmeleridir.

1.4.4. EKONOMİ VE EĞİTİM

Eğitimin ilişkili olduğu toplumsal kurumlardan birisi de ekonomidir. Ekonomik açıdan bakıldığında eğitim, hem bir tüketim hem de bir yatırımdır.

Eğitimin yatırım (üretim) özelliği; daha çok gıda, giyim ve tüketim mallarına ve refaha ileride sahip olabilmek ve çalışan nüfusun gelecekteki verimlilik kapasitesini artırmak bakımından eğitim bir yatırımdır. Başka bir deyişle eğitim harcamalarının bir kısmı gelecekte

daha fazla kazanç ve tüketim olanağı elde etmek için, bu günkü tüketimden yapılan kısıntı yatırım niteliğindedir. Eğitim harcamaları, öğrencinin gelecekteki verimliliğini ve kazancını artırması oranında birer yatırım sayılır. Eğitimin öğrencilere bilgiyi aktarma, onların yeteneklerini keşfetme, bilimsel araştırmalara yönlendirme işi, eğitimin üretim yönünü ifade eder.

Eğitimin tüketim özelliği; eğitim hizmetleri için harcanan paralar onun tüketim özelliğini ifade eder. Eğitimin tüketim özelliği, aynı zamanda eğitim yatırımlarını içerir. Eğitim harcamaları genellikle; eğitim-öğretim kurumlarının yapımında, öğretmen ve öğrenci yetiştirilmesinde, eğitim kurumlarının ve okulun araç, gereç, malzeme, donanım ve onarım gereksiniminde, personel giderleri, öğretmen maaşları gibi alanlarda yapılır.

Bir ülkede eğitime ayrılacak giderlerin miktarı, birçok değişkene bağlıdır. Ulusal gelir ya da birey başına düşen gelir miktarı eğitim harcamalarını etkiler. Genellikle birey başına düşen gelir miktarı arttıkça, milli gelirden eğitime ayrılan pay da yükselir. Eğitim alanında yapılan harcamaların miktarı, bu konuya halkın gösterdiği ilgiye bağlı olarak da değişir. Öğrenim çağında olan gençlerin sayısı ve okula devam edenlerin oranı da etkilidir.

1.4.5. KALKINMA VE EĞİTİM

Bir ülkenin ekonomik kalkınması; o ülkenin halkının, kişisel ve sosyal gelişmesine sıkı sıkıya bağlıdır. Eğitim yoluyla geliştirilen ve sosyal davranışlarla da kalkınmanın amacına uygun olan yeni değer yargıları, ekonomik kalkınmayı hızlandırmak bakımından son derece önemlidir. Toplumların kalkınmışlık düzeyi ile eğitim arasında da doğrudan bir ilişki bulunmaktadır. Kalkınma, salt ekonomik anlamlar içermeyip bu kavram aynı zamanda kültürel, sosyal yönlerden de gelişmesini ifade eder. Bir ulusun kalkınması her şeyden önce bireylerin gelişmesine bağlıdır. İnsan kaynaklarını geliştiremeyen toplumların fiziki kaynaklarının çok olması kalkınma bakımından yeterli değildir.

Eğitilmiş bir toplum endüstrileşme süreci için gerekli bilgi ve beceriye sahip olacağından kalkınmada daha başarılı olacaktır. Eğitimin ekonomik sistemde ortaya çıkan yeni gereksinimleri karşılayacak şekilde değişmesi de zorunludur. Ekonomik değişmeler eğitimin içerik ve programlarının değişmesini de zorunlu kılmaktadır. Eğitim kurumlarından da ekonomik değişmeler sonucu ortaya çıkan insan gücü ihtiyacını yetiştirmeleri beklenmektedir.

Kalkınma; gelişmekte olan ülkelerin gelişmesini belli politikalarla hızlandırmak, sanayileşmiş bir yapıya sahip olmak, teknoloji üretmek, insanların davranışlarını değiştirmek ve kabullenilen amaçlara yöneltmek demektir. Eğitimin kalkınmanın ön şartı olduğu gerçeği, bugün genellikle kabul edilmiş bir görüştür. Kalkınma, toplumun değişme bilincine bağlı bir

süreçtir. İşte böyle bir bilince kavuşmanın ilk yolu insanların eğitilmesidir. Kalkınma ile birçok yeniliğin gerçekleşeceği doğaldır. İşte bu değişiklikler beşeri sermaye ile gerçekleşir. Kalkınmanın gerektirdiği davranışları benimsemiş insanların yetişmesi, eğitim sayesinde olur. Ayrıca eğitim, kalkınmanın gerektirdiği becerilere sahip insan gücünü yetiştirir.

Ekonomik büyüme, yeni bilimsel bilgilerin birikimi ve bunun teknolojiye uygulanması ile gerçekleşir. Bilimsel bilginin üretimi ve birikimi de yine okul ve eğitimin işidir. Özellikle araştırma eğitimle gerçekleşir (Tezcan, 2000).

1.4.6. AİLE VE EĞİTİM

Aile, akrabalık bağı ile bağlı olan, anne, baba ve çocuklar arasında içten, sıcak ve güven verici ilişkilerin kurulduğu en küçük toplumsal kurumdur. Aile, içinde insan türünün belli bir şekilde üretildiği, cinsel ilişkilerin belli bir şekilde düzenlendiği, sosyalleşme sürecinin ilk ortaya çıktığı, karşılıklı ilişkilerin belirli kurallara bağlandığı, o güne dek toplumda meydana getirilmiş kültürel zenginliklerin nesilden nesile aktarıldığı; biyolojik, psikolojik, ekonomik, toplumsal, hukuksal vb. yönleri bulunan, temel bir sosyolojik kurumdur (Kızılcıkel ve Erjem, 1992).

Aile çocuğa ilk eğitimin verildiği yerdir. Her şeyden önce aile, bir okul öncesi eğitim kurumu olarak kabul edilir. Ailenin bu işlevinin bir kısmını eğitim kurumları üstlenmektedir. Ancak aile, hiçbir zaman çocuğun eğitiminden kendini bütünüyle soyutlamış olamaz. Çocuk, okul yaşamına başladığında da aile, çocuğun eğitimi konusunda ona yardımcı olmak, yol göstermek, yöneltmek, yönlendirmek, okulla işbirliği yapmak durumundadır. Bu amaçla okullarda okul aile birlikleri kurulmaktadır.

Ailenin özellikleri, çocuğun gelişimini olduğu kadar okul başarısını da etkilemektedir. Anne babanın eğitim düzeyleri, meslekleri, ailedeki çocuk sayısı, bunların cinsiyeti, ana-baba-çocuk ilişkilerinin mahiyeti, ailenin ekonomik ve sosyal durumu, ailenin bulunduğu yerleşim birimi gibi birtakım özelliklerle eğitim arasında da ilişkiler olabilir. Bunun için de okulun ve öğretmenlerin, çocuğun aile çevresini yakından tanınması önemlidir.

Toplumsallaştırma işlevi; aile içinde çocuğu doğrudan etkileyen bir süreçtir. Aile içindeki toplumsallaştırma özellikle, kültür aktarımında önem kazanmaktadır. Okula gidinceye kadar çocuk, ailede toplumsallaşır. Bu bakımdan çocuğun kişilik gelişimi ailede şekillenmeye başlar. Psikologların çoğu, çocuğun altı yaşına kadar aile içinde geçirdiği dönemin, onun kişiliğinin kalıcı yönünü oluşturduğu hususunda hemfikirdirler. Çocuk, sosyal değerleri, duyguları ve statü beklentilerini ailenin her üyesiyle olan deneyimleri sonucu bizzat öğrenir. Toplumsal normlar ailede öğrenilir. Çocuğun ilk ödüllendirilmesi ve cezalandırılması, kendisi hakkındaki ilk dolaylı anlatım (ima) ve ilk davranış örnekleri, aile

içinde deneyim durumuna gelir ve bütün bunlar, çocuğun temel kişilik gelişimine yardım eder (Tezcan, 2000).

1.5. EĞİTİM DENETİMİ VE FONKSİYONLARI

Kurum/Örgüt, belirli gereksinimleri karşılamak üzere, önceden belirlenmiş amaçları gerçekleştirecek görev ve rolleri yapmak için güçlerini, eylemlerini eşgüdümleyen insanlardan oluşan toplumsal bir sistemdir. Sistem ise, birbirine bağımlı ve karşılıklı etkileşimde bulunan bir takım alt parçalardan oluşan, aynı zamanda daha büyük sistemlerin parçası olarak işlev gören bir bütün olarak tanımlanmaktadır (Bursalıoğlu, 1994).

Bu anlamda denetim, evrensel bir değer olarak, tüm sistemlerde bir alt sistem ve yönetim süreçlerinde bir öge olarak yer almaktadır. Türüne, amacına, kuruluşuna bakılmaksızın tüm örgütler denetimsiz çalışamaz (Başaran, 1993: 73). Eğitim denetimi sistemi de eğitim sistemi içinde eğitimin geliştirilmesine yönelik işlev gören bir yapıdır.

Yönetim süreçleri incelendiğinde, denetimin, kurumun/örgütün amaçlarına ulaşmasında sadece sonucu değil, süreçlerin her birinin incelenmesini gerektiren son ve tamamlayıcı bir süreç olduğu görülür. Bu bağlamda, yönetim ve denetim işlevsel olarak birbirinden ayrı düşünülemez. İkisi birbirini tamamladığından ve ortak işlevleri bulunduğundan eşgüdümlü olarak yürütülmeleri gerekmektedir (Sergiovanni ve Starratt, 1988: 29'den Akt. Gündüz;2012:1). Yani, bir örgütün denetim sistemi, genel sistem içinde bir alt sistem olup, örgütün hiyerarşik yetki yapısını tamamlar. Denetim süreci işletilmediğinde, bu hiyerarşik yapı eksik kalır. Burada eksik işleyen süreç, sistemin genelini etkileyecek kadar güçlüdür. Denetim, bir örgütün işleyen sürecini geliştirmede ve amacına ulaşmasında önemli bir paya sahiptir (Gündüz,2012:1).

1.5.1.İŞ GÖRENİ GELİŞTİRME

Eğitim kurumlarının kuruluş esaslarına uygun olarak işletilmesi ve amaçlarını gerçekleştirmesi için eğitim çalışanlarının sürekli bir gelişim içinde bulunması gerekir. Çünkü gittikçe karmaşık bir nitelik kazanan eğitim sistemi, öğretmenlik rolünü değiştirmekte ve zorlaştırmaktadır (Seçkin,1998: 209).

Bu aşamada öğretmenlerin, eğitim öğretime ilişkin sorunların çözümünde, eğitimde verimliliğin artırılmasında, eğitimin amaçlara uygun olarak yürütülmesinde, rehberlik desteğine ihtiyacı vardır. Çağdaş eğitim anlayışına göre, öğretmenlere yapılması gereken bu destek ve rehberliğin en etkili bir biçimde müfettişler tarafından sağlanması temel ilke olarak kabul edilmektedir (Karagözoğlu,1985:4). Bu kabul edişin altında, iş görenlere yapılması

gereken yardımların sunulmasının belli bir uzmanlığı gerekli kılması ve müfettişlerin de alanının uzmanı kişiler olarak kabul edilmesi gerçeği yatmaktadır.

1.5.2. KURUMU/ÖRGÜTÜ GELİŞTİRME

Kurumlar/Örgütler varlıklarını sürdürebilmek için içinde buldukları çevreye ve zamana uyum sağlamak durumundadırlar. Kurumlar, çevrede ve iç dinamiklerinde ne gibi değişmelerin meydana geldiğini/gelebileceğini ve bunlar için nelerin yapılması gerektiğini de bilmek durumundadırlar. Ancak bu durum çoğu kez kurum yönetimine ve çalışanlarca görülüp, fark edilemeyebilir. Denetim sistemi bu konuda devreye girerek, yol gösterici bir rol oynar.

Her kurum/örgüt belli bir amacı gerçekleştirmek üzere oluşturulmuş bir yapıdır. Bu nedenle, örgüt var olma nedeni olan amacını gerçekleştirme derecesini sürekli olarak bilmek ve izlemek durumundadır. Bu olgu, sürekli bir izleme, inceleme, değerlendirme ve geliştirme etkinliğini kapsayan denetimin önem ve zorunluluğunu göstermektedir (Aydın, 1993). Bu durum, eğitim sisteminin kendi işleyişini amaçlar doğrultusunda yeniden düzenleyebilmesine, tutarlı ve fonksiyonel bir denetim mekanizmasına sahip olmasına bağlıdır (Kaya,1984: 148). Bu amaçla, sistemin alt sistemleri arasında bütünleşmenin sağlanması için, her birine amaçlar doğrultusunda rehberlik ve denetim yapılması zorunludur (Bilir,1998: 74).

Denetimle örgütün genel bir panoraması çıkarılır, değerlendirme ile bu sonucun amaçlara uygunluğu test edilir ve rehberlik çalışmasıyla da varsa hatalardan nasıl dönüleceği, daha doğru işlerin nasıl yapılacağı belirlenir. Denetim, işleyen süreci kontrol ederek, süreçteki sapmaları düzelterek ve süreci geliştirerek, örgütlerin sağlıklı olarak yaşamasına yardımcı olur. Sonuçta, denetim ve rehberlik hizmetlerinin etkili kullanıldığı durumlarda örgüt güçlenir ve gelişir.

Amacı, sistemi daha iyi çalışır hale getirmek olan denetimin, verimlilik ve etkililik üzerinde büyük bir pay sahibi olduğu kuşkusuzdur. Dolayısıyla denetim birimi, eğitim kurumlarının amaç, hedef ve ilkeler doğrultusunda etkin ve verimli çalışmalarına rehberlik etmek, kurumlar arasında eşgüdümü sağlamak, işbirliğini geliştirmek ve değerlendirme yapma gibi işlevleri de yerine getirmektedir. Çağdaş ve bilimsel denetim anlayışına göre denetim, sadece kontrol amaçlı değil, aynı zamanda sistemi ve eğitim öğretim sürecini geliştirmek amacıyla yapılır.

Kurum/örgüt yöneticileri zaman zaman belirlenen ilke ve amaçlar dışında değişik ilke ve amaçlar peşinde olabilir. Böyle durumlarda denetim, yönetimin keyfilğine karşı, sistemi korumaya çalışır. Bu kurumlarda denetim etkinliğinin söz konusu olduğu durumlarda mümkün olabilmektedir. Denetimin yetersiz olduğu bir kurumda, kurumun etkililiğinden söz

etme olanağı yoktur. Denetimin genel anlamda kurumlar, özelde bireyler üzerinde önemli sayılabilecek *yönlendirici* ve *düzeltilici* etkileri bulunmaktadır. Yönlendirici etki sayesinde denetimin olacağını hissetmek, görevlerin eksiksiz yerine getirilmesi gerektiği algısını ve anlamını doğurur. Bu, denetim süreci işletilmeden elde edilen bir sonuçtur. Düzeltilici etki ise; sistemin normlarla uyumlu halde çalışması içindir. Bunun için de denetim sürecinin sürekli olarak işletilmesi gerekir (Gündüz, 2012: 4).

1.5.3. EĞİTİM ÖĞRETİMİ GELİŞTİRME

Eğitim sisteminin etkili ve verimli olarak çalışabilmesi için eğitim öğretimin belirlenen amaçlara uygun olarak gerçekleştirilmesi gerekmektedir. Eğitim öğretimin belirlenen amaçlara uygun olarak gerçekleştirilip, gerçekleştirilmediğinin belirlenebilmesi için sistemin kontrol edilmesi gerekmektedir. Buradaki kontrolün amacı, eğitim ve öğretimin geliştirilmesini sağlamaktır. Bu noktada denetim, öğrenme-öğretme ortamının analizini ve ortamın değerlendirilmesini yapma ve sürecin geliştirilmesini sağlama işlevlerini üstlenmiştir. Burada denetim, sürecin geliştirilmesinde öğretmene yardım eden, yani, doğrudan öğretmen davranışını, dolayısıyla da ürünü etkileyen etkinlikler olarak görülmektedir.

Eğitimde denetimin amacı, okul başarısını ve öğretimi geliştirmek, eğitimciler arasında demokratik çalışmalarını tesis ederek, öğrenci başarısını artırmak ve eğitimsel eşitliği sağlamaktır.

Süreçte eğitim çalışanlarının ve özellikle de öğretmenlerin bütün çabaları, eğitim öğretim etkinliklerini öğrencinin yararına olacak şekilde düzenlemek ve gerçekleştirmektir. Bu kapsamda denetimin ulaşmak istediği hedef, eğitim değişkenlerinin düzenli çalışmasını sağlayarak, eğitim öğretim gören öğrencilerin öğrenmeleri üzerinde olumlu etkiler yapmaktır. Burada denetim, eğitim ve öğretimin amaçlarına en uygun yöntemleri bulmak ve ürünün nitelik ve nicelik bakımından geliştirilmesini sağlamak amacını güder (Altıntaş, 1980:14).

Eğitim örgütlerinde, eğitimin amaçlarının ne derece gerçekleştirildiğinin, verilen emek ve yapılan harcama ile elde edilen sonuçların denk düşüp düşmediğinin tespit edilmesi için de denetime yer verilmesi gerekir (Sağlamer, 1975'den Akt. Gündüz,2012:1-6).

1.6. ÜLKEMİZDE EĞİTİM DENETİMİ GÖREVİ VE DENETİM İLKELERİ

Ülkemizde eğitim denetimi görevi ve yetkisi ve bu yetkinin kullanılması sürecinde yapılması gerekli iş ve işlemler ile davranış şekilleri 24 Mayıs 2014 tarihli Millî Eğitim Bakanlığı Rehberlik ve Denetim Başkanlığı ile Maarif Müfettişleri Başkanlıkları Yönetmeliğinde aşağıdaki şekilde açıklanmıştır.

1.6.1. Rehberlik ve Denetim İlkeleri

Kurumlarda yapılan rehberlik ve denetim faaliyetleri ilgili mevzuat hükümleri çerçevesinde yapılır.

Rehberlik ve denetim faaliyetleri;

- a) Bireysel ve kurumsal farklılıklar ile çevresel faktörleri dikkate almalıdır,
- b) Yol gösterici ve önleyici rehberliği öne çıkararak düzeltmeyi, iyileştirmeyi ve geliştirmeyi esas almalıdır,
- c) İyi uygulama örneklerini yaygınlaştırmalıdır,
- ç) Sistemin risk alanlarının belirlenmesini ve giderilmesini sağlamalıdır,
- d) Usulsüzlük ve yolsuzlukları önlemelidir,
- e) Açık, şeffaf, eşit, demokratik, bütüncül, güvenilir ve tarafsız olmalıdır,
- f) İşbirliğini ve katılımı içermelidir,
- g) Başarıyı ön plana çıkarmalı, teşvik etmeli ve ödüllendirmelidir,
- ğ) Bilimsel ve objektif esaslara dayalı olmalıdır,
- h) Etkili, ekonomik ve verimli olmalıdır.

1.7. REHBERLİK HİZMETLERİNİN ÇEŞİTLERİ, KAPSAMI VE UYGULANMASI

Bakanlığın görev alanına giren konularda Bakanlık personeline, okul ve kurumlara, özel öğretim kurumlarına, kamu kurum ve kuruluşlarına, gönüllü kuruluşlar ile gerçek ve tüzel kişilere rehberlik yapılır.

1.7.1. REHBERLİK HİZMETLERİNİN ÇEŞİTLERİ

1.7.1.1. Önleyici Rehberlik; denetimlerden bağımsız veya denetim esnasında, kurumsal ve bireysel performansı etkilemesi muhtemel sorun alanlarına yönelik her türlü kaynağın etkin kullanımı ve verimlilik esaslarına dayalı olarak hedefleri gerçekleştirmeye yönelik faaliyet ve işlem süreçlerinin sistemli ve düzenli bir biçimde değerlendirilmesi ve geliştirilmesi amacıyla yapılır.

1.7.1.2. Düzeltici ve İyileştirici Rehberlik; denetim esnasında, kurumsal ve bireysel düzeyde yapılan izleme ve değerlendirme sonucunda ortaya çıkan sorun alanlarının düzeltilmesi ve iyileştirilmesi amacıyla yapılır.

1.7.1.3. Geliştirici Rehberlik; denetimlerden bağımsız, gelişimin sürekliliği ve yaşam boyu öğrenme esasına dayalı, kurumsal ve bireysel potansiyelin en üst düzeyde değerlendirilebilmesi amacıyla destekleyici nitelikte yürütülen rehberlik çalışmasıdır.

Rehberlik, birinci fıkrada belirtilen rehberlik alanları ile ikinci fıkrada belirtilen rehberlik çeşitlerinin hepsini, bir veya birkaçını kapsayacak şekilde yapılır. Rehberlik sonucunda düzenlenen rapor, ilgili kurum, birim ve kişilere iletilir. Raporlar, Başkanlıkça uygulamaya konulan esaslar ve rehberlerde belirtilen standartlara uygun olarak düzenlenir. Müfettişler, esaslar ve rehberlerden de yararlanarak rehberlik faaliyetlerini yürütür.

1.8.DENETİM HİZMETLERİNİN ÇEŞİTLERİ, KAPSAMI VE UYGULANMASI

Denetim hizmetleri, Bakanlığın görev alanına giren konularda, Bakanlığın merkez, taşra ve yurt dışı teşkilatlarını kapsar. Denetim faaliyetlerinde, yolsuzluk ve usulsüzlükleri önleyici, eğitici ve rehberlik yaklaşımı ile iyileştirici ve geliştirici yönde katkı sağlamak esastır.

1.8.1. DENETİM HİZMETLERİNİN ÇEŞİTLERİ

1.8.1.1. Süreç ve Sonuç Denetimi; Bakanlık tarafından veya Bakanlığın denetiminde sunulan hizmetlerin kontrol ve denetiminin ilgili birimlerle işbirliği içinde yapılması, süreç ve sonuçlarının mevzuata, önceden belirlenmiş amaç ve hedeflere, performans kriterlerine ve kalite standartlarına göre analiz edilmesi, karşılaştırılması ve ölçülmesi, kanıtlara dayalı olarak değerlendirilmesi, elde edilen sonuçların rapor hâline getirilerek ilgili birimlere ve kişilere iletilmesidir.

1.8.1.2. Performans Denetimi; yönetimin bütün kademelerinde gerçekleştirilen faaliyetler ile sonuçlarının etkililiğinin, ekonomikliğinin ve verimliliğinin belirlenen hedef ve göstergelerle ölçülmesidir.

1.8.1.3. Sistem Denetimi; denetlenen birimin, yönetim süreçleri, faaliyet ve işlemleri ile iç kontrol sisteminin, organizasyon yapısına katkı sağlayıcı bir yaklaşımla analiz edilmesi; kaynakların yeterliliğinin ve amacı doğrultusunda etkili, ekonomik ve verimli kullanılması ile elektronik bilgi sistemlerinin sürekliliğinin ve güvenilirliğinin incelenmesi ve değerlendirilmesidir.

1.8.1.4. Mali Denetim; denetlenen birimin gelir, gider, varlık ve yükümlülüklerine ilişkin hesap ve işlemlerinin doğruluğunun; mali faaliyet, mali yönetim ve kontrol sistemlerinin, mali sistem ve tabloların güvenilirliğinin, yolsuzluk ve usulsüzlükleri önleyici,

eğitici ve rehberlik yaklaşımını ön plana çıkaran bir anlayışla incelenmesi ve değerlendirilmesidir.

1.8.1.5. Uygunluk Denetimi; denetlenen birimin faaliyet ve işlemlerinin ilgili kanun, tüzük, yönetmelik ve diğer mevzuata uygunluğunun incelenmesi ve değerlendirilmesidir.

Denetim, yukarıda belirtilen denetim uygulamalarının hepsini, bir veya birkaçını kapsayacak şekilde yapılır. Yukarıda belirtilen denetim çeşitlerinin hepsini kapsayan denetim şekli genel denetimdir.

Bakanlık tarafından veya Bakanlığın denetiminde sunulan hizmetlerin, ilgili birimlerle işbirliği içinde süreç ve sonuçları ile Bakanlık teşkilatı personelinin idari, mali ve hukuki işlemleri; izleme ve değerlendirme verileri de dikkate alınarak, plan ve programlara uygun olarak sistematik ve sürekli bir yaklaşımla denetlenir.

İl ve ilçe millî eğitim müdürlüklerinin denetiminde, millî eğitim müdürlüklerinin il düzeyinde sunduğu hizmetler ile faaliyet ve işlemleri bir bütün olarak denetlenir ve değerlendirilir. Denetim uygulamalarında, denetim standartları, denetim esasları veya rehberleri dikkate alınır.

Denetimlerde, sunulan hizmetlerin süreç ve sonuçlarının mevzuata, önceden belirlenmiş amaç ve hedeflere, performans kriterlerine ve kalite standartlarına göre analiz edilmesi, karşılaştırılması ve ölçülmesi, kanıtlara dayalı olarak değerlendirilmesi esastır.

Denetimlerde, denetlenen kurumca hazırlanan gelişim planına dayalı izleme ve değerlendirme esastır. Denetim sonucunda düzenlenen rapor, ilgili birim kurum ve kişilere iletilir. Denetim raporları, Başkanlıkça uygulamaya konulan standartlara uygun olarak düzenlenir.

Müfettişler, denetim rehberlerinden yararlanarak denetim faaliyetlerini yürütür. Müfettişler, denetim hedeflerine ulaşmak için yeterli ve güvenilir bilgi ve belgeleri tespit etmek, incelemek ve değerlendirmekle yükümlüdür. Bakanlık teşkilatı ile okul ve kurumların denetiminin üç yılda bir periyodik olarak yapılması esastır.

1.9. Eğitim Kalite Standartları, İzleme ve Değerlendirme

Başkanlık, Bakanlığın merkez, taşra ve yurt dışı teşkilatları düzeyinde eğitim, öğretim ve yönetimi, eğitim göstergeleri, kalite standartları, performans kriterleri ve kurumların öz değerlendirmelerine dayalı olarak rehberlikte bulunulan ve denetlenen kurumun raporunda yer alan tespit ve önerilerinin uygulanma düzeyini izler ve değerlendirir.

Kurum ve birimler, rehberlik ve denetim raporunun kendilerine ulaşmasından itibaren bir ay içerisinde raporda belirtilen tespit ve öneriler doğrultusunda, Kurumsal Gelişim Planı

hazırlayarak Bakanlığın merkez teşkilatında Başkanlığa, Bakanlığın taşra teşkilatında ise maarif müfettişleri başkanlığına gönderirler.

Başkanlıkça ve maarif müfettişleri başkanlığınca süreç izlenir ve değerlendirilir. İzleme ve değerlendirme, konunun özelliğine göre yeni bir rehberlik ve denetim çalışması olarak da yürütülebilir.

Yılsonu rehberlik ve denetim ile izleme ve değerlendirme raporlarından ülke geneline yönelik olanlar kanunların açıklanmasını yasakladığı durumlar hariç kamuoyuyla Başkanlıkça paylaşılır.

1.10. Rehberlik ve Denetim Bilgi İşlem Sistemi

Bakanlık teşkilatında yürütülen rehberlik ve denetim, izleme ve değerlendirme ile inceleme, soruşturma ve ön inceleme verilerinin yönetimi, Rehberlik ve Denetim Bilgi İşlem Sistemi üzerinden yapılır.

1.11. Yolsuzluk ve Usulsüzlüklerin Önlenmesi

Bakanlık teşkilatı ile Bakanlığın denetimi altındaki her türlü kuruluşun faaliyet ve işlemlerinde yolsuzluk riski olan alanlar tespit edilerek, yolsuzluk ve usulsüzlükleri önleyici bir anlayışla denetim, inceleme ve soruşturma yapılır. Denetim görevi sırasında yolsuzluk ve usulsüzlük bulgusuna ulaşıldığında, tespitler ve elde edilen deliller düzenlenecek bir raporla görevlendirildikleri makam aracılığıyla yetkili mercie iletilir. Yolsuzluk ve usulsüzlüklerle mücadele, risk analizleri de dikkate alınarak rehberlik ve denetim plan ve programının hazırlanmasında göz önünde bulundurulur.

1.12. Raporların Düzenlenmesi

Rehberlik, denetim, inceleme, soruşturma ve ön inceleme çalışmaları sonucunda düzenlenecek raporlar; Başkanlıkça hazırlanan ve yürürlüğe konulan rehberlik ve denetim esasları veya rehberi ile inceleme, soruşturma ve ön inceleme rehberinde yer alan usul ve esaslar ile raporlama standartları gözetilerek, belirtilen sayıda ve şekilde düzenlenir.

Raporlar kısa, açık, kolay anlaşılır, tekrara yer vermeyecek tarzda ve yazım kurallarına uygun bir üslupla yazılır. Raporlarda ulaşılan görüş, kanaat ve sonuç ile teklifler tereddüt oluşturmayacak nitelikte, belgelere ve mevzuata dayandırılarak açıklanır.

II. BÖLÜM

2. ÇALIŞMANIN AMACI VE YÖNTEMİ

2.1. Amaç

Bu çalışmanın amacı Ankara Valiliği'nin 16/09/2014 tarihli ve 3961313 sayılı Oluru ile Ankara ili genelinde Ankara Milli Eğitim Müdürlüğü Maarif Müfettişleri Başkanlığınca yürütülen rehberlik ve denetim faaliyetleri sonucunda kurumların Eğitim-Öğretim Süreçleri, Yönetim Süreçleri ve Mâli Süreçlerine ait faaliyet ve işlemlerinde genellikle ve sıklıkla karşılaşılan sorunların neler olduğunun belirlenmesidir. Ayrıca bu çalışmanın Ankara ili eğitim kurumları özelinde yetkili ve sorumlu kişilere yol gösterici olacağı diğer taraftan ülkemizin eğitim sistemine de katkı sağlayacağı düşünülmektedir.

2.2. Yöntem

Bu çalışmada belge tarama yöntemi kullanılmış olup çalışmada kullanılan veriler 2014-2015 öğretim yılında Ankara ilinde Maarif Müfettişlerince denetimi gerçekleştirilen okul ve kurumlara ait denetim raporlarında yer alan sorunlardan oluşan birincil verilerdir.

2.3. Evren ve Örneklem

Bu çalışmada Ankara İl Milli Eğitim Müdürlüğüne bağlı İlçe Milli Eğitim Müdürlükleri ile 2014-2015 öğretim yılında faaliyette bulunan tüm eğitim ve öğretim kurumları evrenimizi teşkil ederken; Maarif Müfettişleri Başkanlığınca 2014-2015 eğitim öğretim yılında denetimleri planlanarak gerçekleştirilen toplam (1.414) okul ve kurum da örneklemimizi teşkil etmektedir.

2.4. Verilerin Toplanması ve Çözümlemesi

Bu çalışmada kullanılan veriler, okul/kurum denetimlerini gerçekleştiren tüm denetim gruplarının grup sorumlularının denetim raporlarına dayanarak derledikleri sorunların, Ankara Maarif Müfettişleri Başkanlığı İnceleme ve Değerlendirme Komisyonu tarafından geliştirilen 'Veri Toplama ve İcmal Formu'na aktarılmasıyla elde edilmiş olup ilçeler bazında okul ve kurum türlerine göre Eğitim Öğretim, Yönetim ve Mali Süreçler başlıkları altında görülme sıklıklarına göre analiz edilmiştir.

2.5. Çalışmanın Sınırlılıkları

Bu çalışmada Ankara Maarif Müfettişleri Başkanlığınca 2014-2015 öğretim yılında denetim planlamasına alınan ve bu kurumlardan denetimi gerçekleştirilebilen okul ve kurumlara ait raporlarda yer alan sorunların yine denetimi gerçekleştiren maarif müfettişlerinin veri toplama ve icmal formuna aktardıkları sorun önermeleriyle yetinilmiştir.

Rehberlik ve denetim raporlarında yer alan sorunlar fazla olduğundan, kurumlarda en sık rastlanan sorunlar değerlendirmeye alınabilmektedir.

Rehberlik ve denetimleri gerçekleştirilen eğitim öğretim kurumlarının tamamının raporları değerlendirmeye alınamamış olsa da, çoğunluğunda yer alan sorunlar derlenmiştir.

III. BÖLÜM

3. ANKARA İLİNDE REHBERLİK VE DENETİMLERİ GERÇEKLEŞTİRİLEN OKUL VE KURUMLARIN EĞİTİM ÖĞRETİM VE YÖNETİM FAALİYETLERİ İLE MÂLİ SÜREÇLERİNE AİT TESPİT EDİLEN HUSUSLARIN GENEL DEĞERLENDİRİLMESİ

2014-2015 eğitim-öğretim yılında Ankara Milli Eğitim Müdürlüğü Maarif Müfettişleri Başkanlığınca rehberlik ve denetimi gerçekleştirilen kurum türleri ve sayıları aşağıdaki Tablo 1 de gösterilmiştir.

Tablo 1: Okul / Kurum Türü ve İlçelere Göre Değerlendirmeye Esas Alınan Kurum Sayıları (2014-2015).

| Okul / Kurum Türü | Toplam | | | Planlanan | | | Rehberlik ve Denetimi Yapılan Kurum Sayısı | | |
|-------------------------------------|-------------|-------------|-------------|-------------|------------|-------------|--|------------|-------------|
| | Toplam | Devlet | Özel | Toplam | Devlet | Özel | Toplam | Devlet | Özel |
| Anadolu Liseleri | 197 | 146 | 51 | 100 | 63 | 37 | 90 | 44 | 46 |
| Özel Dershaneler | 332 | - | 332 | 330 | - | 330 | 115 | - | 115 |
| Öğrenci Etüt Eğitim Merkezleri | 100 | - | 100 | 94 | - | 94 | 14 | - | 14 |
| Fen / Sosyal Bilimler Liseleri | 85 | 13 | 72 | 85 | 13 | 72 | 22 | 4 | 18 |
| Halk Eğitim Merkezleri | 28 | 28 | - | 28 | 28 | - | 22 | 22 | - |
| Anadolu İmam Hatip Liseleri | 40 | 40 | - | 25 | 25 | - | 13 | 13 | - |
| İmam Hatip Ortaokulları | 54 | 54 | - | 42 | 42 | - | 23 | 23 | - |
| İlkokullar | 798 | 659 | 139 | 224 | 107 | 117 | 187 | 88 | 99 |
| İlçe Milli Eğitim Müdürlükleri | 26 | 26 | - | 26 | 26 | - | 8 | 8 | - |
| Mesleki ve Teknik Anadolu Liseleri | 224 | 174 | 50 | 133 | 86 | 47 | 76 | 46 | 30 |
| MTSK | 258 | - | 258 | 251 | - | 251 | 176 | - | 176 |
| Muhtelif Kurslar | 401 | - | 401 | 382 | - | 382 | 171 | - | 171 |
| Okul Öncesi(Anaokulları) | 337 | 101 | 236 | 247 | 38 | 209 | 168 | 32 | 136 |
| Ortaokullar | 600 | 481 | 119 | 204 | 102 | 102 | 157 | 70 | 87 |
| Öğretmenevleri | 12 | 12 | - | 2 | 2 | - | 1 | 1 | - |
| Rehberlik ve Araştırma Merkezi | 16 | 16 | - | 11 | 11 | - | 9 | 9 | - |
| Özel Eğitim ve Rehberlik Merkezleri | 176 | - | 176 | 173 | - | 173 | 148 | - | 148 |
| Uygulama Merkezleri | 91 | 77 | 14 | 71 | 57 | 14 | 11 | 5 | 6 |
| Öğrenci Yurtları | 72 | - | 72 | 36 | - | 36 | 18 | - | 18 |
| Genel Toplam | 3847 | 1827 | 2020 | 2464 | 600 | 1864 | 1414 | 356 | 1058 |

Kaynak: Ankara Maarif Müfettişleri Başkanlığı verileri (2014-2015)

2014-2015 eğitim öğretim yılı kapsamında ilimizdeki kurumların 1/3' ünün rehberlik ve denetiminin gerçekleştirilmesi planlanmış, bu kapsamda Maarif Müfettişleri Başkanlığınca rehberlik ve denetim çalışmalarını yürütmek üzere (145) Maarif Müfettişinden oluşan denetim grupları oluşturularak kurum türlerine göre görevlendirilmiştir. Denetimi planlanan okul ve kurumların büyük bir oranının denetimi gerçekleştirilmiştir. Buna mukabil, rehberlik ve

denetim çalışmalarının 1 Ekim 2014 tarihinde başlanarak 1 Haziran 2015 tarihinde tamamlanması, kurumların kapatılması, özel dersanelerin kapatılacak olması, kurumların denetimlerinin yetiştirilememesi, maarif müfettişlerinin hizmet içi eğitim kurslarında, inceleme ve soruşturma çalışmalarında görevlendirilmesi vb. nedenlerle planlanan kurumlardan bazılarının denetimleri yapılamamıştır.

Bu çalışmada ilgili Mevzuat ve MEB Rehberlik ve Denetim Başkanlığı Rehberlik ve Denetim Raporu Standartları doğrultusunda 2014-2015 eğitim yılında Ankara Maarif Müfettişleri Başkanlığının Denetim Gruplarınca denetimi gerçekleştirilen okul ve kurumların eğitim-öğretim, yönetim ve mali süreçlerine ilişkin tespit edilen sorunlardan öne çıkanlara; Ayrıca, rehberlik ve denetimler sırasında okullarda/kurumlarda karşılaşılan ve kusur teşkil ettiği öngörülen durumlarla ilgili açılan disiplin soruşturması konuları ile yine okul ve kurumlarca gerçekleştirilmiş/uygulanmakta olan örnek uygulamalara da yer verilmiştir.

Sonuç olarak; alandan elde edilen birincil veriler doğrultusunda, kurumların ortak ve/veya ön plana çıkan sorunlarını temel alarak derlenen bu ‘Yılsonu Raporu’ ile karar verici kişi, birim ve kurumlara gerçekleştirecekleri faaliyetlerde öngörülebilir bulunabilme, muhtemel sorunlarına tedbir alabilme ve kurumsal gelişimlerine katkı sağlayabilmek amaçlanmıştır.

3.1. OKUL VE KURUMLARDA TESPİT EDİLEN SORUNLAR OKUL VE KURUM TÜRÜNE GÖRE YOĞUNLUĞU

Ankara Milli Eğitim Müdürlüğü Maarif Müfettişleri Başkanlığınca Ankara Merkez ve İlçelerinin okul ve kurumlarında gerçekleştirilen rehberlik ve denetim faaliyetleri sonucunda tespit edilen sorunlar Eğitim-Öğretim, Yönetim ve Mali Süreçler başlıkları altında tasnif edilmiş, tespit edilen sorunlar görülme yoğunluğuna/sıklığına göre karşılaştırılıp analiz edilerek aşağıda açıklanmıştır.

3.1.1. Eğitim Öğretim Faaliyetlerinde” Tespit Edilen Sorunların Okul ve Kurum Türlerine Göre Yoğunluğu

2014-2015 Eğitim-Öğretim yılında gerçekleştirilen Rehberlik ve Denetimlerde ‘Eğitim Öğretim Faaliyetleri’ süreçleri kapsamında tespit edilen sorunların yoğunlaştığı okul ve kurum türleri aşağıdaki Grafik 1’ de gösterilmiştir.

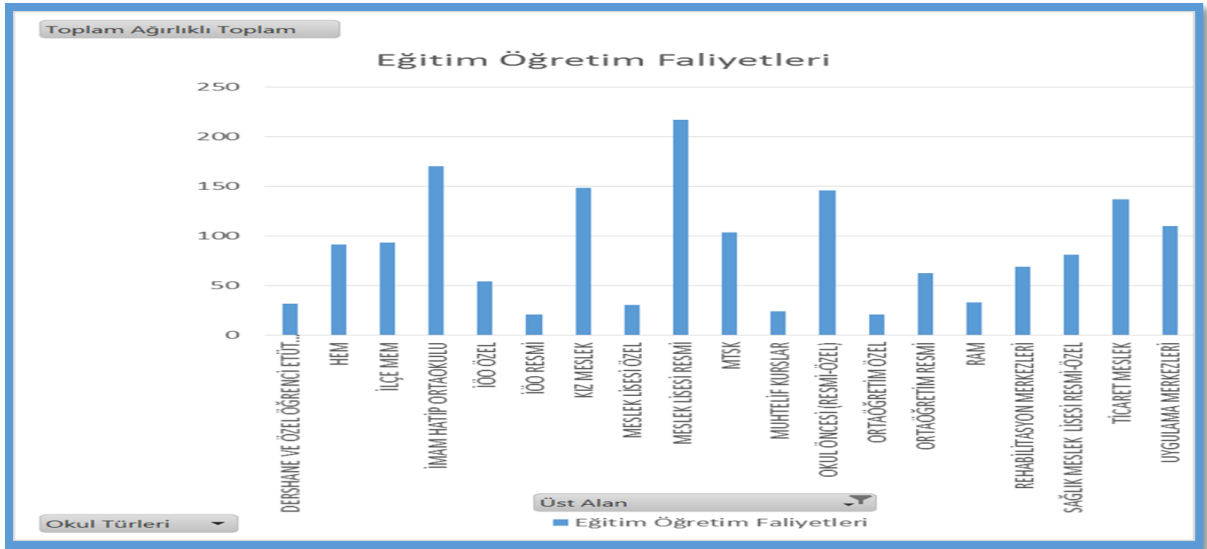

Grafik 1: Eğitim Öğretim Faaliyetleri Süreçlerinde karşılaşılan sorunların okul ve kurumlar bazında yoğunluk dağılımı. Kaynak: Ankara Maarif Müfettişleri Başkanlığı 2014-2015 Yılı Verileri.

Yukarıda yer alan Grafik 1 verilerine göre 2014-2015 Eğitim Öğretim Yılında Eğitim Öğretim Faaliyetleri Süreçlerinde karşılaşılan sorunların **Meslek Liseleri (Resmî Meslek Liseleri, Kız Meslek Liseleri, Ticaret Meslek Liseleri), İmam Hatip Ortaokulları ve Okul Öncesi Öğretim Kurumlarında (Resmî-Özel)** daha yoğun olarak görüldüğü anlaşılmaktadır.

3.1.2. Yönetim Faaliyetlerinde Tespit Edilen Sorunların Okul ve Kurum Türlerine Göre Yoğunluğu

2014-2015 Eğitim-Öğretim yılında gerçekleştirilen Rehberlik ve Denetimlerde “Yönetim Faaliyetleri” süreçleri kapsamında tespit edilen sorunların yoğunlaştığı okul ve kurum türleri aşağıdaki Grafik 2’de gösterilmiştir.

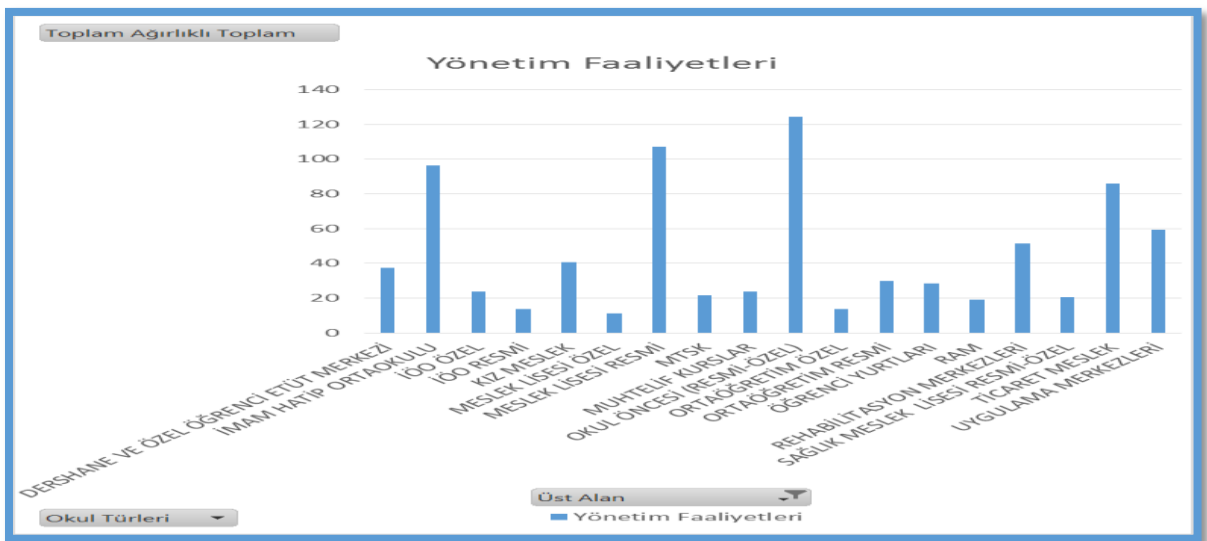

Grafik 2: Yönetim Faaliyetleri Süreçlerinde karşılaşılan sorunların okul ve kurumlar bazında yoğunluk dağılımı. (Kaynak: Ankara Maarif Müfettişleri Başkanlığı 2014-2015 Yılı Verileri)

Yukarıda yer alan Grafik 2 verilerine göre 2014-2015 Eğitim öğretim yılında Müfettişlerce gerçekleştirilen Rehberlik ve Denetimlerde “Yönetim Faaliyetleri” süreçlerinde tespit edilen sorunların, sırasıyla **Okul Öncesi Eğitim Kurumlarında (özel-resmi), Mesleki ve Teknik Ortaöğretim Okullarında, İmam Hatip Ortaokullarında ve Ticaret Meslek Liselerinde** diğer kurumlara göre daha yoğun olduğu anlaşılmaktadır.

3.1.3. Mali Süreçlerde Tespit Edilen Sorunların Okul ve Kurum Türlerine Göre Yoğunluğu;

2014-2015 Eğitim-Öğretim yılında gerçekleştirilen Rehberlik ve Denetimlerde “ Mali Süreçler kapsamında tespit edilen sorunların yoğunlaştığı okul ve kurum türleri aşağıdaki Grafik 3’de gösterilmiştir.

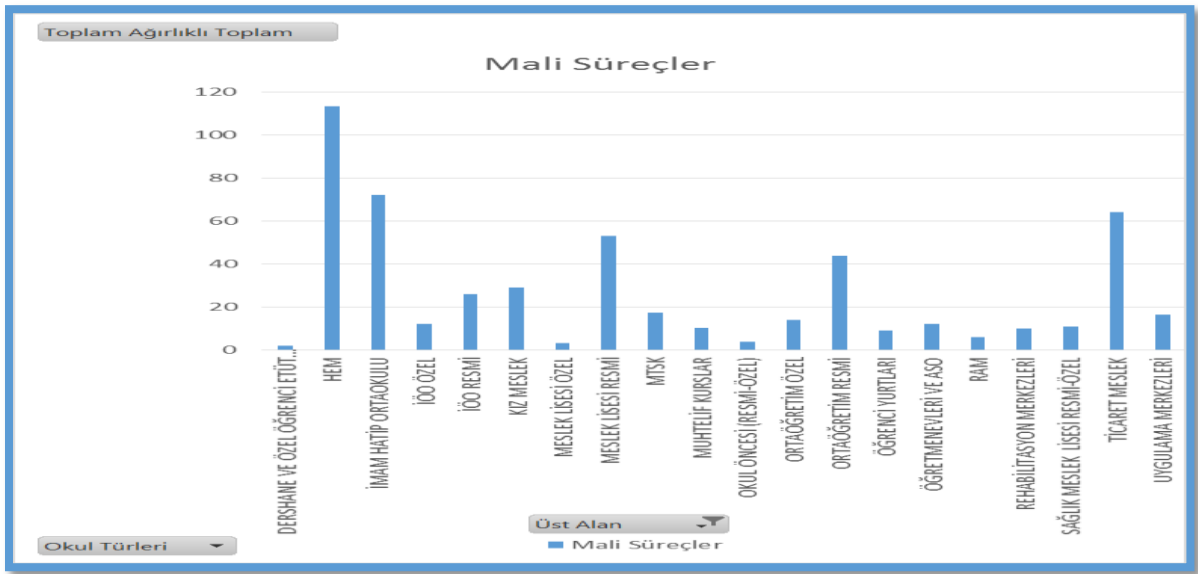

Grafik 3: Mali Süreçlerde Karşılaşılan Sorunların Okul ve Kurumlar Bazında Yoğunluk Dağılımı. (Kaynak: Ankara Maarif Müfettişleri Başkanlığı 2014-2015 Yılı Verileri.)

Yukarıda yer alan Grafik 3 verilerine göre 2014-2015 Eğitim öğretim yılında Müfettişlerce gerçekleştirilen Rehberlik ve Denetimlerde “Mali Süreçlerde ”tespit edilen sorunların, sırasıyla **Halk Eğitimi Merkezleri, İmam Hatip Ortaokulları, Meslek Liseleri (Resmi), Ticaret Meslek Liseleri ve Ortaöğretim Okullarında (Resmi)** diğer kurumlara nazaran daha yoğun olarak görüldüğü anlaşılmaktadır.

4. OKUL VE KURUMLARIN EĞİTİM ÖĞRETİM VE YÖNETİM FAALİYETLERİ İLE MALİ SÜREÇLERİNDE TESPİT EDİLEN SORUNLARIN ANALİZİ

4.1. ÖZEL ÇEŞİTLİ KURLAR

5580 Sayılı Özel Öğretim Kurumları Kanuna göre özel çeşitli kurslar ortaöğretime veya yükseköğretime giriş sınavlarına hazırlık niteliğinde olmamak kaydıyla, kişilerin sosyal, sanatsal, sportif, kültürel ve mesleki alanlarda bilgi, beceri, dil, yetenek ve deneyimlerini geliştirmek, isteklerine göre serbest zamanlarını değerlendirmek amacıyla faaliyet gösteren özel öğretim kurumlarını ifade eder.

Tablo 2: - 2014-2015 Eğitim Öğretim Yılında Denetimi Planlanan ve Gerçekleştirilen Özel Çeşitli Kurslara Ait Veriler.

| Okul / Kurum Türü | Toplam | | | Planlanan | | | Rehberlik ve Denetimi Yapılan Kurum Sayısı | | |
|----------------------|--------|--------|------|-----------|--------|------|--|--------|------|
| | Toplam | Devlet | Özel | Toplam | Devlet | Özel | Toplam | Devlet | Özel |
| Özel Çeşitli Kurslar | 401 | - | 401 | 382 | - | 382 | 171 | - | 171 |

Kaynak: Ankara Maarif Müfettişleri Başkanlığı verileri (2014-2015).

Aşağıda yer alan Grafik 4 verileri irdelendiğinde Ankara Merkez ve İlçelerindeki Özel Çeşitli Kurslarda Eğitim-Öğretim Faaliyetleri Süreçlerinde tespit edilen sorunların Yönetim Faaliyetleri ve Mali Süreçlere göre daha yoğun olduğu, ayrıca Eğitim Öğretim, Yönetim ve Mali süreçlerde tespit edilen sorunların bazılarının da inceleme/soruşturmaya konu olacak nitelikte olduğunun tespit edildiği anlaşılmaktadır.

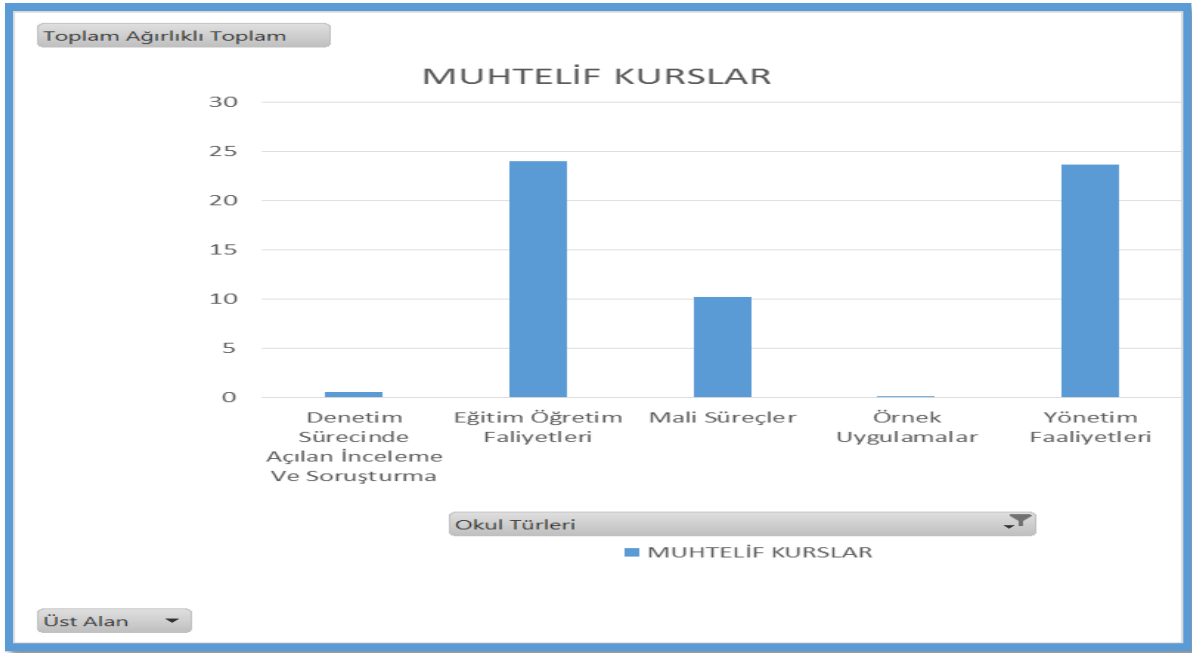

Grafik 4: Özel Çeşitli Kurslarda 'Eğitim Öğretim Faaliyetleri, Yönetim Faaliyetleri ve Mali Süreçleri' ile ilgili tespit edilen sorunların yoğunluklarının karşılaştırılması. Kaynak: Ankara Maarif Müfettişleri Başkanlığı verileri (2014-2015).

4.1.1. Eğitim Öğretim Faaliyetleri İle İlgili Sorunlar

Aşağıda yer alan Grafik 5 verileri incelendiğinde Özel Çeşitli Kurslarda Eğitim Öğretim Faaliyetlerine ilişkin sorunların Altındağ, Keçiören ve Çubuk ve Pursaklar ilçelerinde daha yoğun olarak tespit edildiği anlaşılmaktadır.

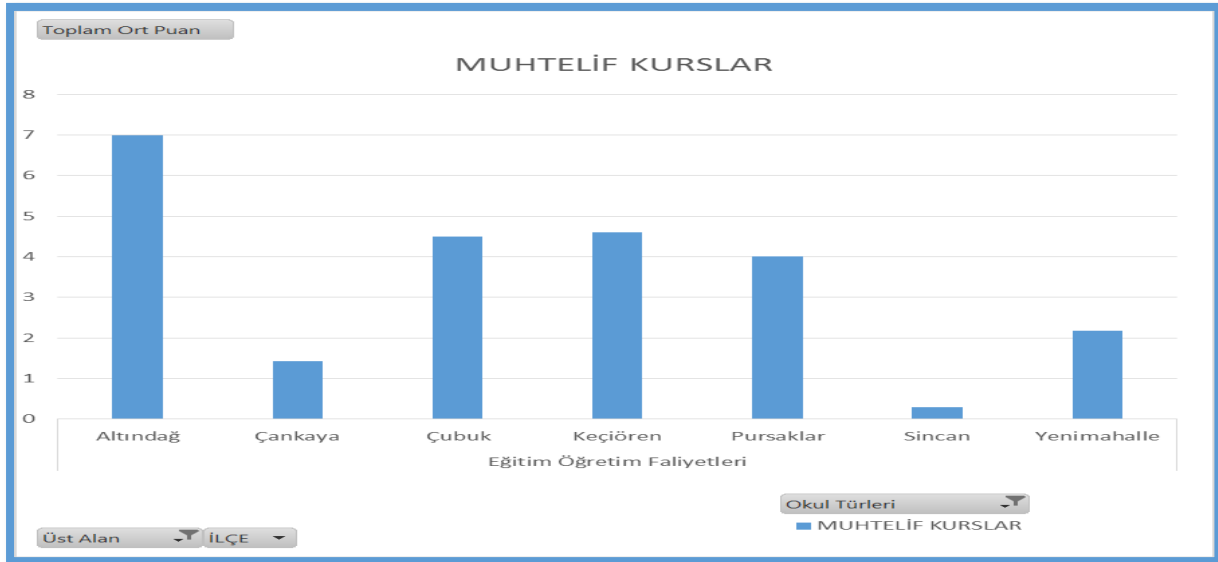

Grafik 5: Özel Çeşitli Kursların Eğitim Öğretim Faaliyetlerine İlişkin Sorunların İlçeler Bazında Yoğunluğunu Gösterir Veriler. Kaynak: Ankara Maarif Müfettişleri Başkanlığı verileri (2014-2015).

2014-2015 Eğitim Öğretim yılında Özel Çeşitli Kurslarda maarif müfettişlerince gerçekleştirilen rehberlik ve denetimler sonucunda, bu kurumlardaki Eğitim Öğretim Faaliyetlerine ilişkin öne çıkan sorunlar Eğitim Öğretim Faaliyetleri Alt Süreçlerine göre aşağıda yer alan Tablo 3 'da belirtilmiştir.

Tablo 3: Özel Çeşitli Kurslarda Gerçekleştirilen Rehberlik Ve Denetimler Sonucunda Eğitim Öğretim Faaliyetlerine İlişkin Öne Çıkan Sorunlar.

| Eğitim Öğretim Faaliyetleri Alt Süreçleri | Tespit Edilen Sorunlar |
|--|--|
| Eğitim Öğretim Etkinlikleri | Eğitim Programlarının bazı kurumlarda bulunmadığı, Öğretim sürecinin amaca uygun planlanmadığı, Yapılan dönem planları ile uygulanan ders saatleri arasında çelişki bulunduğu, |
| Eğitim Öğretim Ortamları | Bazı kurumlarda engelli bireylerin erişimini sağlayacak rampa ve asansör bulunmadığı veya asansörün çalışmadığı, Tuvalet ve lavabo sayılarının tespit edilen kontenjan için yeterli olmadığı, Kurumda yerleşim planına uygun fiziki düzenleme yapılmadığı, |
| Eğitim Personeli | Çalışma izin onay süresi biten personelin çalışma izin onaylarının en az 1 ay öncesinden alınmadığı, Eğitim personelinin yetişmesine yönelik hizmet içi eğitim vb. etkinliğin düzenlenmediği, Personel yıllık izinlerin planlanmasının yapılmadığı, |
| Öğrenci / Kursiyer İşleri | Kursiyer devam takip işlemlerinin düzenli yapılmadığı, Rehberlik hizmetlerinin yeterli seviyede yerine getirilmediği, Eğitimden ücretsiz yararlanılması hususunda kursiyerlere gerekli duyurunun yapılmadığı, |
| Öğretim Materyallerinin Yeterliliği | Bazı kurumlarda programların içeriğine uygun, yeterli eğitim araç ve gerecinin bulunmadığı, |
| Yangın Depremden Korunma Önlemleri | Bazı kurumlarda yangın merdiveni çıkışlarının kapalı olduğu, Elektrik Tesisatının Yıllık Kontrolünün Yapılmadığı, Yangın söndürme tüplerinin bulunmadığı ve/veya Yıllık kontrollerinin yapılmadığı, |

Kaynak: Ankara Maarif Müfettişleri Başkanlığı verileri (2014-2015).

4.1.2. Yönetim Faaliyetleri İle İlgili Sorunlar

Aşağıda yer alan Grafik 6 verileri irdelendiğinde Özel Çeşitli Kurslardaki Yönetim Faaliyetlerine ilişkin sorunların Altındağ ve Çubuk ilçelerinde daha yoğun olduğu görülmektedir.

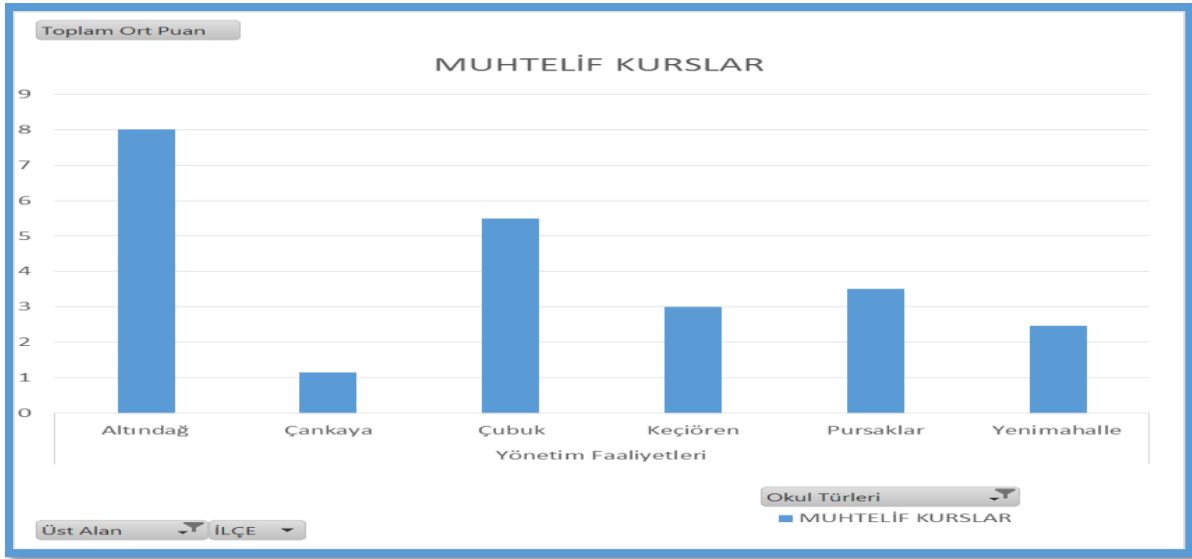

Grafik 6: 2014-2015 Eğitim ve Öğretim Yılında Ankara Merkez ve İlçelerinde Rehberlik ve Denetimleri Gerçekleştirilen Özel Çeşitli Kursların “Yönetim Süreçlerinde” Tespit Edilen Sorunların İlçelere Göre Dağılımı. Kaynak: Ankara Maarif Müfettişleri Başkanlığı verileri (2014-2015).

2014-2015 Eğitim Öğretim Yılında Özel Çeşitli Kurslarında Maarif Müfettişlerince gerçekleştirilen rehberlik ve denetimler sonucunda bu kurumlardaki Yönetim Faaliyetlerine ilişkin öne çıkan sorunlar Yönetim faaliyetleri alt Süreçlerine göre aşağıda yer alan Tablo 4’de belirtilmiştir.

Tablo 4: Özel Çeşitli Kurslarda gerçekleştirilen Rehberlik Ve Denetimler Sonucunda Yönetim Faaliyetleri Sürecine İlişkin Öne Çıkan Sorunlar.

| Yönetim Faaliyetleri Alt Süreçleri | Tespit Edilen Sorunlar |
|--|---|
| Araştırma ve Planlama Süreci | Kurumun yıllık çalışma takvimi ve haftalık çalışma saatlerinin hazırlanmadığı, |
| | Hazırlanan dönem planlarının ilçe milli eğitim müdürlüğüne onaylatılmadığı, dönem planları onaylanmadan eğitime başlandığı, |
| | Kurum çalışanları arasında yeterli iş bölümünün yapılmadığı, |
| | Kurumda çalıştırılacak personelin çalışma izin onaylarının mevzuat hükümlerine göre alınmadığı, |
| | Kurumun kapatılma ve devir işlemlerinin zamanında ilçe milli eğitim müdürlüğüne bildirilmediği, |
| | Bölmeler arasında yapılan yerleşim planı değişikliğinin kurum müdürlüğüne yapılarak yeni yerleşimin ilçe milli eğitim müdürlüğüne' gönderilmediği, |
| | Kurumda görev yapmakta iken görevinden önceden ayrıldığı anlaşılan personellerin görevinden ayrılmaları hususunda müracaatlarının ve akabinde izin onaylarının alınmadığı , |
| Bazı mebbis'te istafa onayının alınmış olmasına rağmen kurumun personeli olarak gözüktüğü, | |
| Örgütlenme Süreci Kurul Komisyon Ve Ekiplerin | Kurstan ücretsiz yararlanması gereken kursiyerlerin tespitine yönelik olarak “ödül ve değerlendirme kurulunun” teşkil edilmediği, |

| | |
|---|--|
| Öğrenci ve Kursiyer İşleri | Kurstan ücretsiz yararlanan kursiyerlerin MEBBİS sistemine girişinin yapılmadığı, Kursiyer devamsızlıklarına ilişkin kayıtların düzenli tutulmadığı |
| İnsan Kaynakları İş ve İşlemleri | Personel şahıs dosyalarının düzenli tutulmadığı, Personel kimlik kartlarının düzenlenmediği, Kantinde çalışan personelin hijyen eğitimi almadığı, |
| Rehberlik, Denetim, İzleme ve Değerlendirme Süreci | Önceki denetimde tespit edilen eksikliklerin giderilmesine yönelik çalışmaların yapılmadığı, Kantinlerin denetimi yapılmadığı ve hijyen kurallarına uyulmadığı, |
| İletişim ve Yönetişim Süreci | Yazışmalarda resmi yazışma kurallarına uyulmadığı, Kurumda kullanılan evrakın saklanması ilgili yönetmelik (devlet arşiv hizmetleri hakkında yönetmelik) hükümlerinin uygulanmadığı, |
| Bilişim Sistemleri Süreci | MEBBİS modülüne bilgi girişinin zamanında doğru şekilde yapılmadığı, Bazı kurumlarda kuruma ait güncel bilgileri içeren bir web sayfasının oluşturulmadığı, Kurumun e-posta adresinin bulunmadığı, |
| Yönetim Faaliyetleri ve Sonuçları | Personelin devam-devamsızlık durumuna ilişkin kayıtların tanzim edilmediği, |

Kaynak: Ankara Maarif Müfettişleri Başkanlığı verileri (2014-2015).

4.1.3. Mali Süreçler İle İlgili Sorunlar

Aşağıdaki Grafik 7 verileri irdelendiğinde Özel Çeşitli Kurslardaki Mali Süreçlere ilişkin sorunların Altındağ ve Çubuk, Keçiören ve Pursaklar ilçelerinde daha yoğun olduğu görülmektedir.

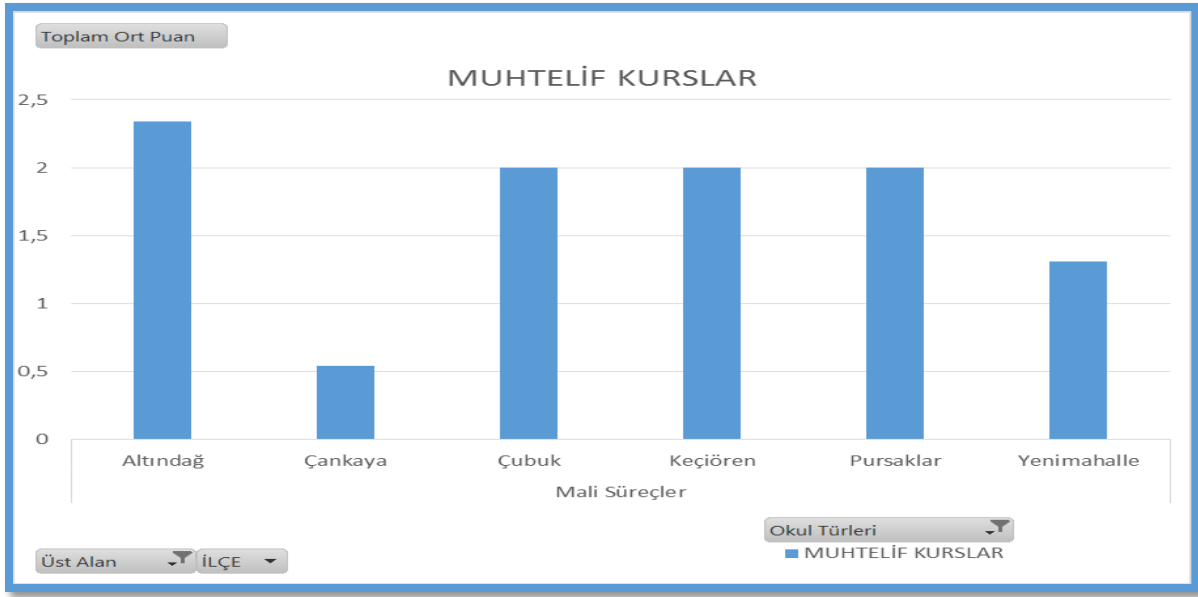

Grafik 7: 2014-2015 Eğitim ve Öğretim Yılında Ankara Merkez ve İlçelerinde Rehberlik ve Denetimleri Gerçekleştirilen Özel Çeşitli Kursların Mali Süreçlerine İlişkin Tespit Edilen Sorunların İlçelere Göre Dağılımı. Kaynak: Ankara Maarif Müfettişleri Başkanlığı verileri (2014-2015)

2014-2015 Eğitim Öğretim Yılında Özel Çeşitli Kurslarda Maarif Müfettişlerince gerçekleştirilen rehberlik ve denetimler sonucunda bu kurumlardaki *Mali süreçlere ilişkin öne çıkan sorunlar* Mali Alt Süreçlere göre aşağıda yer alan Tablo 5’ de belirtilmiştir.

Tablo 5: Özel Çeşitli Kurslarda Gerçekleştirilen Rehberlik ve Denetimler Sonucunda Mali Süreçlere İlişkin Öne Çıkan Sorunlar.

| Mali Alt Süreçler | Tespit Edilen Sorunlar |
|--------------------|--|
| Personel Ödemeleri | Maaş bordrolarının tasnifli bir şekilde dosyalanmadığı, |
| | Maaş ödemelerinin banka hesabına yatırılması yerine doğrudan çalışanlara elden ödendiği, |
| Diğer İşlemler | Ödeme Belgelerinin süresi içerisinde kayıtlara geçirilmediği, |
| | Kursiyerlerden tahsil edilen ücretlerin MEBBİS modülüne İşlenmediği, Kurumda kayıtlı kursiyer ücretlerinin tahsiline ilişkin banka hesap numaralarının İlçe Millî Eğitim Müdürlüklerine bildirilmediği, |

Kaynak: Ankara Maarif Müfettişleri Başkanlığı verileri (2014-2015)

5. OKUL VE KURUMLARDA KARŞILAŞILAN İYİ ÖRNEK NİTELİĞİNDEKİ UYGULAMALAR

2014-2015 Eğitim-Öğretim yılında rehberlik ve denetimleri gerçekleştirilen kurumlarda tespit edilen iyi örneklerden bazıları aşağıdaki Tablo 6'da belirtilmiştir.

Tablo 6: 2014-2015 Eğitim-Öğretim yılında Ankara İlinde Rehberlik ve Denetimleri Gerçekleştirilen Okul ve Kurumlarda Tespit Edilen Örnek Uygulamalar.

| Kurum Türü | Örnek Uygulamalar |
|----------------------|---|
| Özel Çeşitli Kurslar | Kursiyer ve velilere yönelik konser ve çalıştaylar düzenlendiği, Başarılı Personelin İşe Yerleştirilmesinde İşyerleri İle Kurulan İletişim ve Referans Olunduğu, Bazı Kurumlarca Üniversitelerde ve Alışveriş Merkezlerinin Sergi salonlarında halka açık Resim Sergileri açıldığı, |

Kaynak: Ankara Maarif Müfettişleri Başkanlığı verileri (2014-2015).

6. DENETİM SÜRECİNDE TESPİT EDİLEN MEVZUATA AYKIRI UYGULAMALAR.

Aşağıda yer alan Grafik 8 verileri irdelendiğinde 2014-2015 Eğitim-Öğretim yılında Ankara ilinde rehberlik ve denetimleri gerçekleştirilen okul ve kurumlarda tespit edilen mevzuata aykırı uygulamaların genellikle Mesleki ve Teknik Eğitim kurumlarında yoğunlaştığı, bu kurumları Dershane ve Özel Öğrenci Etüt Merkezleri ile İlçe Milli Eğitim Müdürlüklerinin takip ettiği görülmektedir.

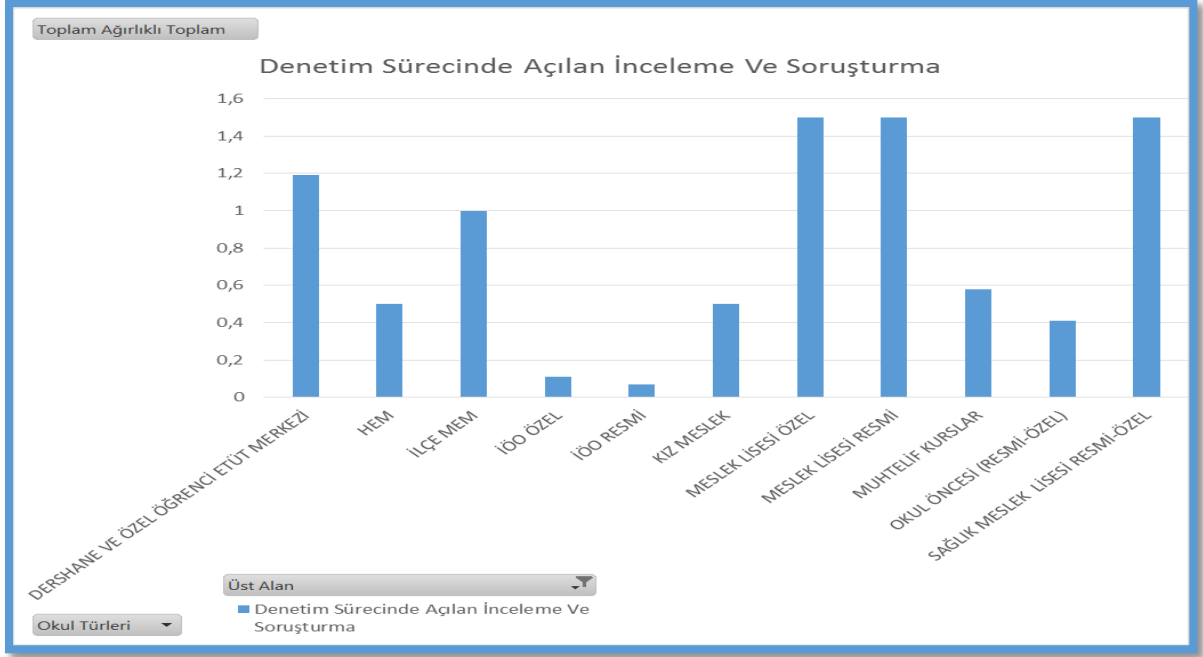

Grafik 8: Denetim Sürecinde Kurumlar Bazında Tespit Edilen Mevzuata Aykırı Uygulamalar Neticesinde Açılan İnceleme ve Soruşturma Oranına Ait Grafik. Kaynak: Ankara Maarif Müfettişleri Başkanlığı verileri (2014-2015).

Aşağıda verilen Tablo 7’ de rehberlik ve denetim faaliyetleri süreçlerinde kurumlarda karşılaşılan mevzuata aykırı uygulamalar neticesinde açılan inceleme ve soruşturmanın içeriklerine ait veriler yer almaktadır.

Tablo 7: Denetim Sürecinde Tespit Edilen Mevzuata Aykırı Uygulamaların Konusu.

| Okul Türleri | İnceleme ve Soruşturmaya Konu Olan Sorunlar |
|-----------------|--|
| Çeşitli Kurslar | Tuvalet ve lavabo sayılarının tespit edilen kontenjan için yeterli sayıda olmadığı hususu, Yangın merdiveni bulunmadığı ve yerleşim planına uygun düzenleme yapılmadığı, Uygulama dersliğinde doğal havalandırmayı sağlayacak pencere bulunmadığı, |

KAYNAKÇA:

Ankara İl Milli Eğitim Müdürlüğü Maarif Müfettişleri Başkanlığı, 2014-2015 Eğitim Öğretim Yılında Denetim Kapsamına Alınan Kurumlara Ait Maarif Müfettişlerince Düzenlenen Rehberlik ve Denetim Raporları.

ALTINTAŞ, R. (1980).” Liselerde Kurum Teftişi”. Ankara Üniversitesi Eğitim Fakültesi. Yayınlanmamış Yüksek Lisans Tezi, Ankara.

AYDIN, M. (1993). Çağdaş Eğitim Denetimi, Ankara: Pegem Yayınları.

Ankara Maarif Müfettişleri Başkanlığı 2014-2015 Öğretim Yılı Yıllık Faaliyet Raporu.

Ankara Maarif Müfettişleri Başkanlığı Değerlendirme Komisyonu 2014-2015 Öğretim Yılı Verileri.

BAŞARAN, İ.E. (1982). Örgütsel Davranış. Ankara: Ankara Üniversitesi Eğitim Fakültesi Yayınları.

BAŞARAN, İ.E. (1993). Eğitim Yönetimi. Ankara: Kadıoğlu Matbaası.

BİLİR, M. (1998). “Çağdaş Denetçi Roller”. İlköğretim Müfettişleri Semineri 27 Temmuz-21 Ağustos 1998. Ankara: Ankara Üniversitesi Eğitim Bilimleri Fakültesi Eğitim Araştırma ve Uygulama Merkezi, 74-98.

BLOOM, S.B. Çev: ÖZÇELİK D.A., İnsan Nitelikleri ve Okulda Öğrenme, Milli Eğitim Bakanlığı Yayınları, Öğretmen Kitapları Dizisi, İstanbul, 1995.

BURSALIOĞLU, Z. (1994). Okul Yönetiminde Yeni Yapı ve Davranış. Ankara: Pegem Yayınları.

ESERPEK, A. (1978), “ Eğitim ve Sosyal Değişme” Ankara Üniversitesi Eğitim Fakültesi Dergisi Cilt 10. Sayı 1 Ankara.

FİDAN, N. M. ERDEN, Eğitim Bilimine Giriş, Repa Eğitim Yayınları 1, Ankara, 1993.

GÜVENÇ, B. İnsan ve Kültür, Remzi Kitabevi, 1972.

GÜNDÜZ, Y. ‘Eğitim Örgütlerinde Denetimin Gerekliği: Kuramsal Bir Çalışma’ Dumlupınar Üniversitesi Sosyal Bilimler Dergisi, Sayı 34.

HAMEDOĞLU, A., ÖZDİL, K, (2004), “Eğitimin Sosyal Temelleri”, Bulunduğu Yer: İlk Günden Başöğretmenliğe”, Ankara.

KARAGÖZOĞLU, G. (1985). “Eğitimde Teftişin Yeniden Düzenlenmesi”, Çağdaş Eğitim Dergisi, (104):.4-8.

KAYA, Y. K. (1984). Eğitim Yönetimi. Ankara: TODAİE Yayınları.

KIZILÇELİK S., ERJEM, Y. (1992), “Açıklamalı Sosyoloji Terimleri Sözlüğü”, Konya.

MEB Rehberlik ve Denetim Başkanlığı Kurum/Okul Rehberlik ve Denetim Rehberleri.

ÖZÇELİK, D. A. Eğitim Programları ve Öğretim (Genel Öğretim Yöntemi, ÖSYM Eğitim Yayınları 8, Ankara. 1987.

SEÇKİN, N. (1998). “Teftişte Yeni Bir Yaklaşım: Sanatsal Teftiş”, Türkiye’de Eğitim Yönetimi (Edit: M.Hesapçioğlu ve H.Taymaz),209-217, İstanbul: Kültür Koleji Eğitim Vakfı Yayınları.

ŞIŞMAN, M. Eğitim Bilimine Giriş, Pegem A, Yayıncılık, 2. Baskı, Ankara, 2006.

TEZCAN, M. (1987), “Eğitim Sosyolojisi”, Anadolu Üniversitesi Yayınları, Ankara.

TEZCAN, M. (1997). Eğitim Sosyolojisi.

TEZCAN, M. (2000), “Anadolu Öğretmen Liseleri İçin Eğitim Sosyolojisi”, Devlet kitapları, Ankara.

TUNÇER, M. ve Diğerleri (2010), “Öğretmen Seçme Sınavlarına Hazırlık”, Asil Yayınları, Ankara.

TUNÇER, M. (2010). Milli Eğitim Bakanlığı Sınavlarına Hazırlık Kitabı, Dinamik Akademi Yayınları, Ankara.

VARIŞ, F. (1994). Eğitim Bilimine Giriş, Anadolu Üniversitesi Yayınları, No: 183 Eskişehir.